

PROGRAMA NACIONAL DE
SALUD ESCOLAR
(PROSANE)

REPORTE ANUAL
2014

ANÁLISIS DE LA SITUACIÓN DE SALUD DE NIÑOS,
NIÑAS Y ADOLESCENTES DE ESCUELAS DE NIVEL
PRIMARIO DE LA REPÚBLICA ARGENTINA.

Septiembre 2016

Programa Nacional
de Salud Escolar



Ministerio de Salud
Presidencia de la Nación

AUTORIDADES NACIONALES

Presidente de la Nación

Ing. Mauricio Macri

Ministro de Salud

Dr. Jorge Daniel Lemus

Secretario de Promoción, Pprevención y Control de Riesgos

Prof. Dr. Adolfo Rubinstein

Subsecretario de Programas de Promoción, Prevención y Atención Primaria

Dr. Mario Kaler

Directora Nacional de Maternidad, Infancia y Adolescencia

Dra. Diana Fariña

Programa Nacional de Salud Escolar (Prosane)

Dra. María Gabriela Codarini

Participaron en la producción de este documento el equipo de Salud Escolar:

Mariangeles Andreacchio

Cecilia Argentatti

Simón Dematteis

Irene Finelli

Silvana Folgueral

Patricia González

Débora Lev

Alicia Nores

Hugo Rojas

Alejandra Saavedra

Fernanda Viggiani

Alejandro Villaggi

Florencia Zorzo

El análisis de los datos y la redacción del documento estuvieron a cargo de Débora Lev.

La revisión del documento fue realizada por Patricia González, Fernanda Viggiani, Alejandra Saavedra y Alicia Nores.

Contenido

INTRODUCCIÓN	5
ASPECTOS METODOLÓGICOS - DEFINICIÓN DE LAS VARIABLES	7
CARACTERÍSTICAS DE LA POBLACIÓN.....	10
POBLACIÓN EVALUADA	10
ANTECEDENTES DE PREMATUREZ Y BAJO PESO AL NACER	11
REPITENCIA Y SOBREDAD	12
PROBLEMAS DE SALUD MÁS FRECUENTES.....	14
PROBLEMAS DE SALUD ESPECÍFICOS.....	17
HALLAZGOS CLÍNICOS.....	17
HALLAZGOS ANTROPOMÉTRICOS	19
HALLAZGOS OFTALMOLÓGICOS	24
HALLAZGOS FONOAUDIOLÓGICOS.....	27
HALLAZGOS ODONTOLÓGICOS.....	31
CONCLUSIONES	34
ANEXOS	40
ANEXO 1: PLANILLA DE DATOS UTILIZADA EN EL AÑO 2014	40
ANEXO 2: PROVINCIAS EXCLUIDAS DEL ANÁLISIS.....	41
ANEXO 3: TABLAS DE DATOS A NIVEL REGIONAL Y PROVINCIAL	46

Introducción

El Programa Nacional de Salud Escolar (PROSANE) tiene como **misión** desarrollar y fortalecer políticas integradas de cuidado entre Salud y Educación, dentro del marco de la Ley N° 26.061: “Ley de Protección Integral de Derechos de Niños, Niñas y Adolescentes”, que permitan dar respuesta activa a las necesidades de atención de los niños, niñas y adolescentes en edad escolar dando impulso a acciones de prevención de enfermedades y promoción de la salud, fortaleciendo la articulación entre los Ministerios de Salud y Educación.

Por diversas razones muchos niños, niñas y adolescentes aún no acceden a un control integral de salud, no han completado el Calendario Nacional de Vacunación, no fueron equipados oportunamente con anteojos, etc. Estas realidades provocan un impacto negativo en el potencial desarrollo y aprendizaje, aumentando la inasistencia a la escuela, demorando la adquisición de conocimientos y generando inequidades al momento de enfrentarse con los desafíos escolares.

La cotidianidad es el escenario clave para promover acciones de educación para la salud en una forma efectiva, es por esto que mediante intervenciones coordinadas entre el sector educativo y el de salud, es posible mejorar las condiciones de salud y, fundamentalmente, incidir en su formación integral enfatizando el desarrollo de competencias que les permitan conocer y modificar los determinantes de la salud.

PROSANE se presenta como una Política Integrada de Cuidado para niñas, niños y adolescentes, definiendo un cambio de mirada, donde Salud y Educación promueven el acceso y el cuidado de la salud, considerando a niñas, niños y adolescentes como sujetos de derechos, y al Estado, como garante.

Son **destinatarios** del Programa Nacional de Salud Escolar los niños, niñas y adolescentes del nivel inicial, primario y/o secundario de las escuelas públicas y privadas, de todo el territorio nacional.

Son **objetivos** específicos del Programa Nacional de Salud Escolar:

- Enmarcar al Programa Nacional de Salud Escolar dentro de la estrategia de Atención Primaria de la Salud.
- Identificar el estado de salud de los niños, niñas y adolescentes de las cohortes seleccionadas mediante un Control Integral de Salud contemplando el seguimiento y la resolución de las problemáticas detectadas.
- Propiciar la accesibilidad de la población objetivo al Primer Nivel de Atención y la articulación con el Segundo y Tercer Nivel de Atención.
- Coordinar acciones conjuntas entre el Ministerio de Salud y el Ministerio de Educación, a nivel Nacional, Provincial y Local, para fortalecer la Salud Integral de los niños, niñas y adolescentes.
- Propiciar la conformación y fortalecimiento de las mesas intersectoriales de gestión local, destinadas a impulsar “Políticas de Cuidado para los niños, niñas y adolescentes”.
- Impulsar y desarrollar acciones de promoción de la salud con la comunidad educativa para propiciar el aprendizaje y desarrollo humano integral, el mejoramiento de la calidad de vida y el bienestar colectivo de niños, niñas y adolescentes y demás miembros de la comunidad.

Cada jurisdicción, mediante la planificación anual, define la estrategia que garantice la mejor cobertura de la población objetivo, el desarrollo del PROSANE, así como los roles y funciones de cada uno de los actores involucrados. Los equipos del primer nivel de atención realizan el Control Integral de Salud (C.I.S.) tanto en las escuelas como en los centros de salud, propiciando la accesibilidad de la población al sistema de salud generando una intervención precoz y oportuna.

El **CIS** contempla la evaluación a nivel clínico, odontológico, oftalmológico, fonoaudiológico, así como el control del carné de vacunas y la aplicación de dosis pendientes.

Toda la información se vuelca en la “Planilla de Control Integral de Salud” y se registran en una base de datos para su análisis. A partir del año 2015, PROSANE se incorporó al “Sistema Integrado de Información Sanitaria Argentino” (SIISA) del Ministerio de Salud de la Nación, permitiendo la integración de la información sanitaria. De esta manera, PROSANE resulta una estrategia fundamental para referenciar la población al primer, segundo o tercer nivel para el seguimiento y la resolución de las problemáticas detectadas.

El fortalecimiento del vínculo entre la escuela y el centro de salud, permite identificar temáticas que requieran de acciones de promoción en las escuelas. PROSANE impulsa y desarrolla acciones de promoción de la salud en conjunto con los docentes, directivos y familias propiciando el aprendizaje y desarrollo humano integral, el

mejoramiento de la calidad de vida y el bienestar colectivo de niños, niñas y adolescentes y demás miembros de la comunidad.

El siguiente documento presenta una descripción de la situación de salud de niños, niñas y adolescentes de 5 a 13 años de edad de nuestro país, a partir de los datos de la población evaluada por PROSANE en el año 2014. Representa el trabajo y compromiso sostenido de cada una de las jurisdicciones que han asumido el desafío de garantizar el acceso al derecho a la salud de niñas, niños y adolescentes.

Esperamos que este documento sea una herramienta útil para generar estrategias de intervención sanitaria acordes con la realidad local, y para la toma de decisiones en cada una de las jurisdicciones, fortaleciendo así el cuidado de la salud de las niñas, los niños y adolescentes.

ASPECTOS METODOLÓGICOS - DEFINICIÓN DE LAS VARIABLES

Región Noreste (NEA): incluye a las provincias de Chaco, Corrientes, Formosa y Misiones.
En el año 2014 participaron del PROSANE las provincias de Chaco, Formosa y Misiones.

Región Noroeste (NOA): incluye a las provincias de Catamarca, Jujuy, Salta, Santiago del Estero y Tucumán.
Todas las provincias de la región participaron del PROSANE en el año 2014.

Región Cuyo: incluye a las provincias de La Rioja, Mendoza, San Juan y San Luis.
Todas las provincias de la región participaron del PROSANE en el año 2014.

Región Patagonia: incluye a las provincias de Chubut, La Pampa, Neuquen, Río Negro, Santa Cruz y Tierra del Fuego.
En el año 2014 participaron las provincias de La Pampa, Neuquen y Tierra del Fuego.

Región Centro: incluye a Ciudad de Buenos Aires, Provincia de Buenos Aires, Córdoba, Entre Ríos y Santa Fe.
En el año 2014 participaron del PROSANE las provincias de Buenos Aires, Córdoba y Entre Ríos.

Escala de calidad del dato: los datos se consideraron aceptables cuando el porcentaje de celdas “sin datos” fue menor al 20%. Cuando el porcentaje de celdas vacías superó el 20% se consideró inaceptable y se excluyó del análisis. En el Anexo 2 se detallan las provincias que presentaron una baja calidad del dato y cuyas variables fueron excluidas del análisis.

Bajo peso al nacer: peso al nacer (referido por los padres) menor a 2.500 gr.

Carné completo de vacunación: planilla de datos del “C.I.S” en las cuales se registró que los niños/as y adolescentes trajeron el carné de vacunación y en los cuales no resta aplicar ninguna vacuna.

Cobertura únicamente estatal: planilla de datos del “C.I.S” donde los padres registraron que no poseen cobertura de salud.

Repitencia: alumno que cursa por segunda o más veces el mismo año de estudio o ciclo, por no haberlo promovido en su anterior oportunidad. Es completado en la ficha por el docente o directivo a cargo del establecimiento educativo.

Sobreedad: alumno que tiene más edad que la considerada teóricamente ideal según las normas legales de acceso al sistema educativo para el año de estudio que cursa. Es completado en la ficha por el docente o directivo a cargo del establecimiento educativo.

Examen físico completo: planilla de datos del Control Integral de Salud, “C.I.S” completa, es decir con todas las variables del examen físico completo, que incluye hallazgos clínicos dermatológicos, cardiovasculares, respiratorios, genitourinarios, abdominales, osteoarticulares y neurológicos.

Se excluyeron aquellas fichas que contienen en el examen físico celdas “sin datos”.

Hallazgos Cardiovasculares: detección de soplos, alteraciones del ritmo cardíaco, alteraciones del pulso y otros hallazgos.

Hallazgos Respiratorios: detección de sibilancias, asma, infección respiratoria alta, infección respiratoria baja y otros hallazgos.

Hallazgos Dermatológicos: detección de lesiones hipo o hiperpigmentadas, eczema, impétigo, lesiones compatibles con maltrato y otros hallazgos.

Hallazgos Genitourinarios en varones: detección de alteración del estadio de Tanner, infecciones urinarias a repetición, alteraciones y enfermedades del pene y uretra, ectopia testicular, hidrocele y otros hallazgos.

Hallazgos Genitourinarios en mujeres: detección de alteración del estadio de Tanner, infecciones urinarias a repetición y otros hallazgos.

Hallazgos Abdominales: detección de hepatomegalia, esplenomegalia, hernias, masa palpable y otros hallazgos.

Hallazgos Osteoarticulares: detección de desviación de la columna, patología del pie, alteraciones de la marcha y otros hallazgos.

Hallazgos Neurológicos: detección de retraso del desarrollo madurativo, convulsiones y otros hallazgos.

Datos antropométricos: registro de datos completos de peso y talla.

Examen fonoaudiológico completo: datos de la detección de hipoacusia y trastornos de la fonación.

Examen oftalmológico completo: datos de la detección de estrabismo y agudeza visual.

Examen odontológico completo: datos de la detección de maloclusión, índice CEOD e índice CPOD.

Índice CEOD: sumatoria de dientes primarios cariados, con indicación de extracción y obturados.

Índice CPOD: sumatoria de dientes permanentes cariados, perdidos y obturados.

Patología de piezas temporarias: fichas con un registro del índice CEOD mayor a 0

Patología de piezas definitivas: fichas con un registro del índice CPOD mayor a 0

Emaciación: niños/as y adolescentes con un Índice de Masa Corporal menor a un puntaje Z de -2,00 para la edad. Los datos antropométricos fueron analizados con el software de la Dirección Nacional de Maternidad e Infancia. Calculador antropométrico. Referencia para Argentina 2008. Versión 1.0. Buenos Aires: Ministerio de Salud. 2013. Disponible en <http://datos.dinami.gov.ar>

Sobrepeso: niños/as y adolescentes con un Índice de Masa Corporal entre +1,00 y +2,00 de puntaje Z para la edad. Los datos antropométricos fueron analizados con el software de la Dirección Nacional de Maternidad e Infancia. Calculador antropométrico. Referencia para Argentina 2008. Versión 1.0. Buenos Aires: Ministerio de Salud. 2013. Disponible en <http://datos.dinami.gov.ar>

Obesidad: niños/as y adolescentes con un Índice de Masa Corporal mayor a +2,00 de puntaje Z para la edad.

Los datos antropométricos fueron analizados con el software de la Dirección Nacional de Maternidad e Infancia. Calculador antropométrico. Referencia para Argentina 2008. Versión 1.0. Buenos Aires: Ministerio de Salud. 2013. Disponible en <http://datos.dinami.gov.ar>

Baja Talla: niños/as y adolescentes con una talla para la edad menor a un puntaje Z de -2,00.

Los datos antropométricos fueron analizados con el software de la Dirección Nacional de Maternidad e Infancia. Calculador antropométrico. Referencia para Argentina 2008. Versión 1.0. Buenos Aires: Ministerio de Salud. 2013. Disponible en <http://datos.dinami.gov.ar>

Escuelas¹:

- **Niveles de enseñanza:** Son tramos del sistema educativo que acreditan y certifican el proceso educativo organizado en función de las características psicosociales del sujeto con relación a la infancia, a la adolescencia, a la juventud y a la adultez.

Los niveles que conforman el sistema educativo son: nivel inicial, primario, secundario y superior.

- **Modalidades educativas:** Son formas de organización escolar y curricular que procuran dar respuesta a las características, necesidades de formación específica y particularidades del entorno de los alumnos. Se distinguen en modalidades generales (o básicas) y específicas (o complementarias).

Las Modalidades Educativas Generales (o Básicas) están conformadas por: modalidad común, modalidad especial (dirigida a la población con discapacidad permanente o temporal) y modalidad jóvenes y adultos.

- **Ambitos:** se clasifican según las características demográficas del espacio socio-geográfico donde se encuentra la unidad educativa, caracterizado por la cantidad de habitantes. Se clasifican en: urbanas (núcleos poblacionales de 2.000 habitantes y más) y rurales (núcleos poblacionales de menos de 2.000 habitantes).

¹ Las definiciones de las escuelas fueron extraídas del glosario del Ministerio de Educación de la Nación.

- **Escuelas interculturales bilingües:** alumnos pertenecientes a pueblos originarios o comunidades indígenas que por cuestiones culturales y/o lingüísticas requieren de un enfoque educativo propio.

Brecha o razón de tasas de prevalencia:

Se trata de la comparación de dos áreas geográficas con valores extremos de prevalencia de un hallazgo. Se realiza a través de la razón en la prevalencia de un hallazgo entre el área geográfica de mayor prevalencia y el área geográfica de menor prevalencia. El área geográfica puede ser una provincia o una región.

El resultado indica cuantas veces mas frecuente es el evento en el área geográfica estudiada respecto del área con menor frecuencia.

Por ejemplo: se compara la prevalencia de sobrepeso en la provincia A respecto de la provincia B. El resultado de la brecha es 3. La interpretación es: La provincia A presenta dos veces mas o 200% más prevalencia de sobrepeso que la provincia B.

Rango:

Establece el intervalo entre el área geográfica con mayor prevalencia y el área con menor prevalencia del hallazgo en estudio. Permite obtener una idea de la dispersión de los datos. Se realiza a través de la diferencia entre las prevalencias entre las áreas estudiadas.

Por ejemplo: se establece la prevalencia de sobrepeso y de obesidad de la provincia A, que es la que presenta la mayor prevalencia del país, y la de la provincia B, que es la que presenta la menor prevalencia. El rango de sobrepeso resultante es 20%. Es decir que entre la provincia A y la provincia B, la diferencia es de 20 puntos.

Siguiendo con el ejemplo, calculamos el rango de obesidad cuyo resultado es 5%. Dado que el rango de sobrepeso es mayor al rango de obesidad, se concluye que los datos de sobrepeso están mas dispersos, es decir que existe una mayor variabilidad.

CARACTERÍSTICAS DE LA POBLACIÓN

POBLACIÓN EVALUADA

- ✓ En el año 2014 se evaluaron 190.028 niños/as y adolescentes en 18 provincias de todo el país,
- ✓ 183.040 tienen entre 5 y 13 años de edad y es la población que describiremos a lo largo de todo el reporte.
- ✓ Se visitaron 3.733 escuelas en total, de las cuales:
 - 3.456 fueron escuelas de nivel primario
 - El 92% pertenecen al sector estatal
 - El 33,7% se encuentran en el ámbito rural
 - Solo el 1,7% fueron escuelas de modalidad especial
 - 42 eran escuelas interculturales bilingües

Gráfico 1. Niños/as y adolescentes evaluados por el PROSANE en Argentina. Año 2014

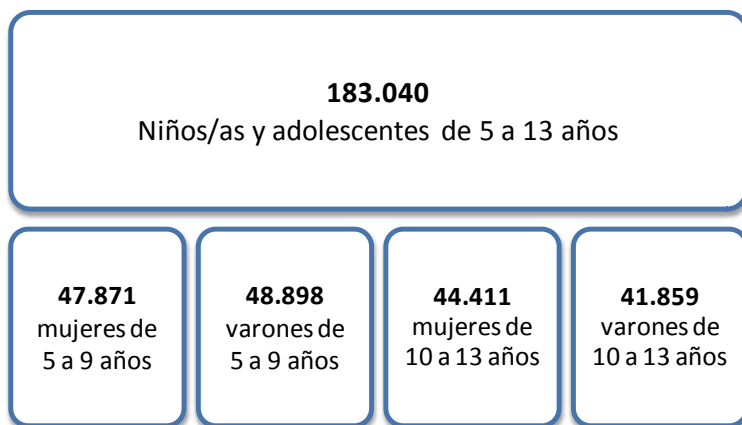

Fuente: PROSANE

- ✓ La distribución por sexo fue similar (50,4% mujeres y 49,6% varones)
- ✓ Se observó un ligero predominio del grupo de 5 a 9 años (52,9%)
- ✓ El 28,8% de los niños/as y adolescentes evaluados correspondió a la provincia de Buenos Aires, que presentó la mayor cantidad de niños/as y adolescentes evaluados del país. Entre Río, Jujuy, Misiones y La Rioja siguieron en frecuencia.

Tabla 1. Distribución de los niños/as y adolescentes por provincias según grupos de edad y sexo. Argentina. Año 2014.

Provincia	Mujeres 5 a 9 años	Varones 5 a 9 años	Mujeres 10 a 13 años	Varones 10 a 13 años	Total Mujeres	Total Varones	Total 5 a 9 años	Total 10 a 13 años	Total 5 a 13 años	% 5 a 13 años
Buenos Aires	14.005	14.304	12.551	11.781	26.556	26.085	28.309	24.333	52.642	28,8
Catamarca	555	535	536	451	1.091	986	1.090	987	2.077	1,1
Córdoba	822	834	836	807	1.658	1.641	1.656	1.643	3.299	1,8
Chaco	1.486	1.513	1.541	1.475	3.027	2.988	2.999	3.016	6.015	3,3
Entre Ríos	4.857	4.912	5.285	5.050	10.142	9.962	9.769	10.335	20.104	11,0
Formosa	2.431	2.609	2.660	2.456	5.091	5.065	5.040	5.116	10.156	5,5
Jujuy	3.184	3.181	3.228	3.252	6.412	6.433	6.365	6.480	12.845	7,0
La Pampa	1.921	2.003	2.114	2.092	4.035	4.095	3.924	4.206	8.130	4,4
La Rioja	3.651	3.711	1.873	1.893	5.524	5.604	7.362	3.766	11.128	6,1
Mendoza	2.591	2.697	2.198	2.099	4.789	4.796	5.288	4.297	9.585	5,2
Misiones	2.853	3.025	2.598	2.656	5.451	5.681	5.878	5.254	11.132	6,1
Neuquén	528	536	482	385	1.010	921	1.064	867	1.931	1,1
Salta	1.135	1.212	1.220	1.054	2.355	2.266	2.347	2.274	4.621	2,5
San Juan	2.490	2.592	2.263	2.076	4.753	4.668	5.082	4.339	9.421	5,1
San Luis	1.306	1.268	1.076	896	2.382	2.164	2.574	1.972	4.546	2,5
S. del Estero	1.187	1.205	1.085	885	2.272	2.090	2.392	1.970	4.362	2,4
Tucumán	1.909	1.729	2.067	1.765	3.976	3.494	3.638	3.832	7.470	4,1
Tierra del Fuego	960	1.032	798	786	1.758	1.818	1.992	1.584	3.576	2,0
Total País	47.871	48.898	44.411	41.859	92.282	90.757	96.769	86.271	183.040	100

Nota: se detectó 1 niño/a sin datos de sexo que corresponden a Buenos Aires

Fuente: PROSANE

Gráfico 2. Distribución de los niños/as y adolescentes de 5 a 13 años por provincias de Argentina. Año 2014

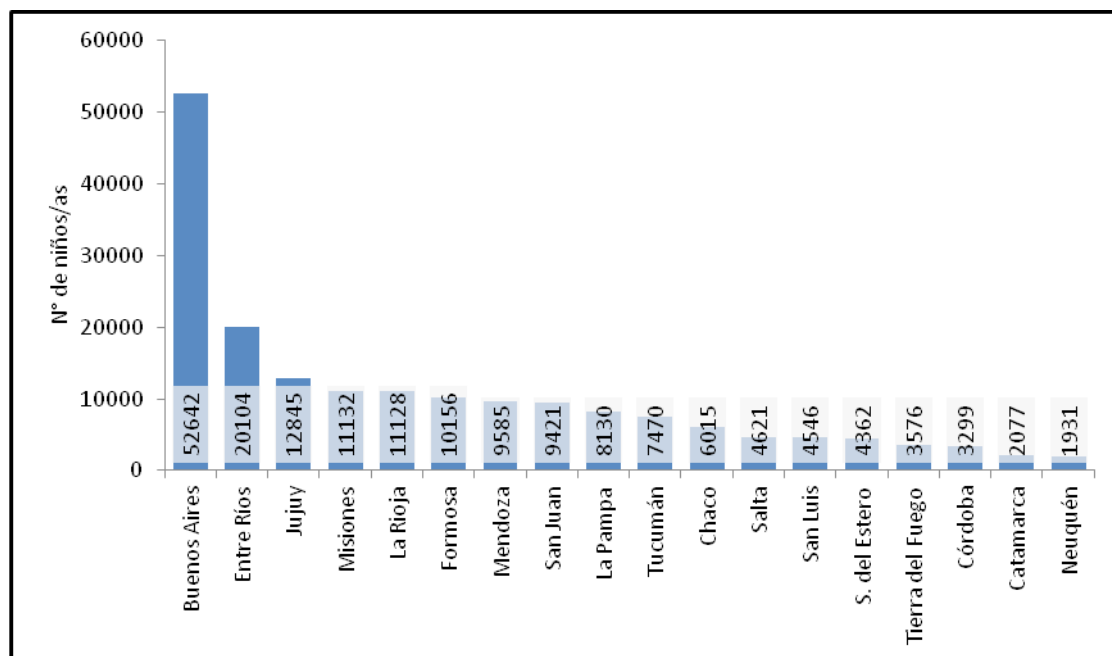

Fuente: PROSANE

Antecedentes de prematuridad y bajo peso al nacer

- ✓ A nivel país el 5,7% de los/as niños/as y adolescentes refirió antecedentes de prematuridad y el 5,8% refirió antecedentes de bajo peso al nacer.
- ✓ La Región NOA fue la que presentó la mayor proporción de antecedentes de prematuridad, mientras que la región Centro presentó la mayor proporción de bajo peso al nacer.

- ✓ A nivel regional la proporción de antecedentes de prematuridad osciló entre el 4,2% en Patagonia y el 7,1% en NOA. La brecha fue de 1,7 y el rango fue de 2,8%.
- ✓ La proporción del antecedente de bajo peso al nacer fluctuó entre el 5,7% en la región Patagonia y el 6,8% en la región Centro. La brecha fue de 1,2 y el rango de 1,2%.

Gráfico 3. Distribución porcentual de los antecedentes de prematuridad y bajo peso al nacer en la población de 5 a 13 años, según regiones de Argentina. Año 2014

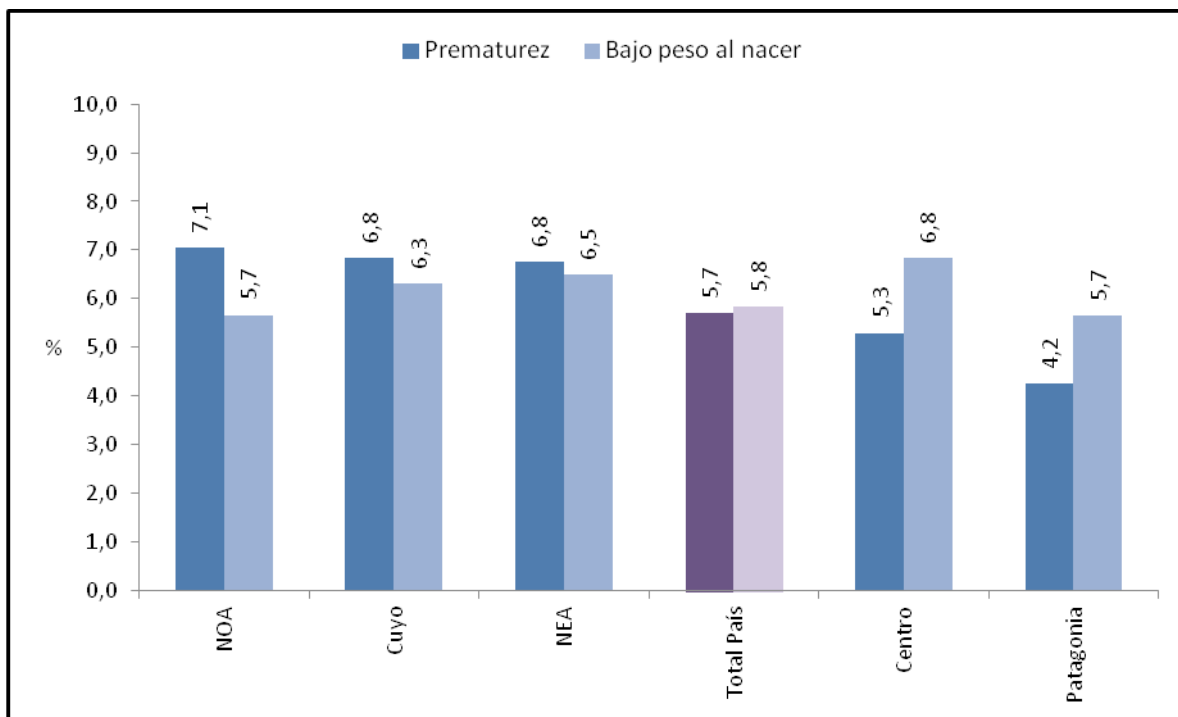

Fuente: PROSANE

Repitencia y Sobreedad

- ✓ En el país, la proporción de niños/as y adolescentes con repitencia fue del 4,4% y con sobreedad del 4,1%.
- ✓ La regiones de Cuyo y NEA presentaron proporciones de repitencia y sobreedad mayores al nivel nacional. La región Patagonia presentó la proporción más baja, tanto de repitencia como de sobreedad (Gráfico 4).
- ✓ La brecha de sobreedad fue de 4,8 y el rango fue de 6,4%.
- ✓ La brecha de repitencia fue de 5,2 y el rango fue de 7,6%.

Gráfico 4. Distribución porcentual de la repitencia y sobreedad en la población de 5 a 13 años, según regiones de Argentina. Año 2014

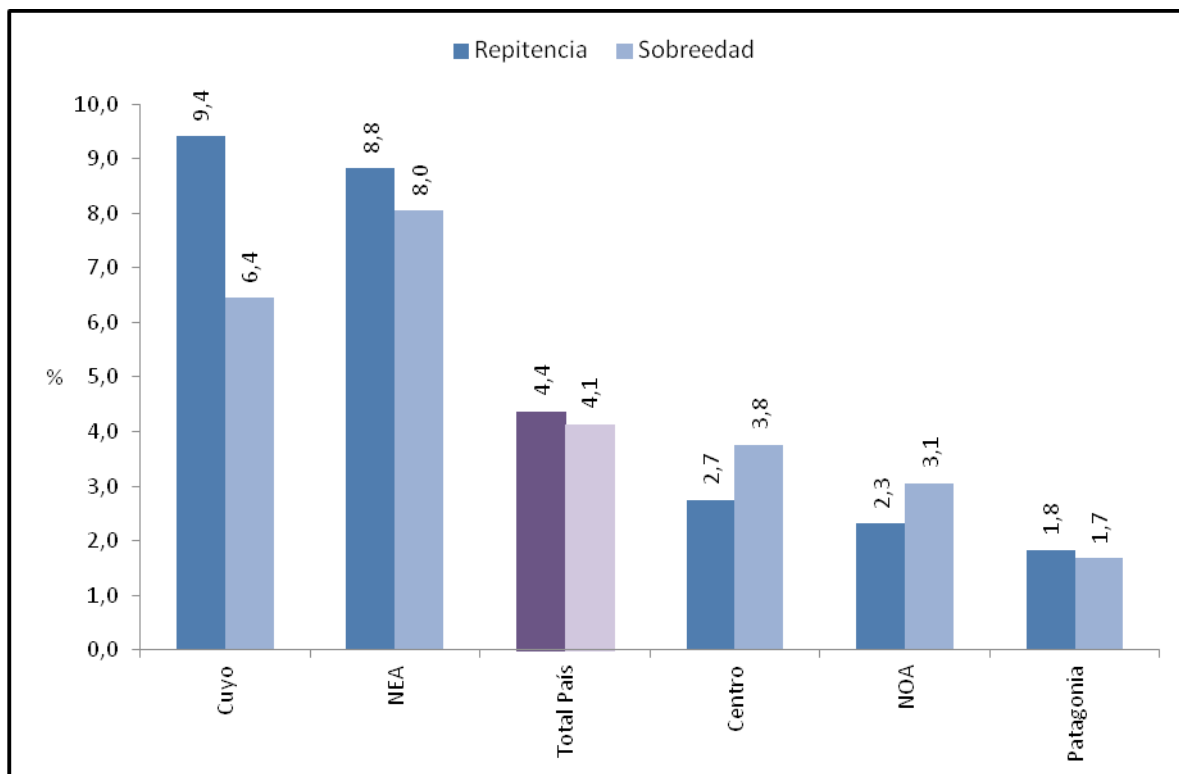

Fuente: PROSANE

- ✓ En el grupo de niños/as de 5 a 9 años la proporción de repitencia y sobreedad es baja, aunque ligeramente mayor en los varones.
- ✓ En los adolescentes de 10 a 13 años la proporción tanto de repitencia como de sobreedad aumentaron, con un mayor predominio en los varones.

Gráfico 5. Distribución porcentual de la repitencia y sobreedad según sexo y grupos de edad. Total país. Año 2014

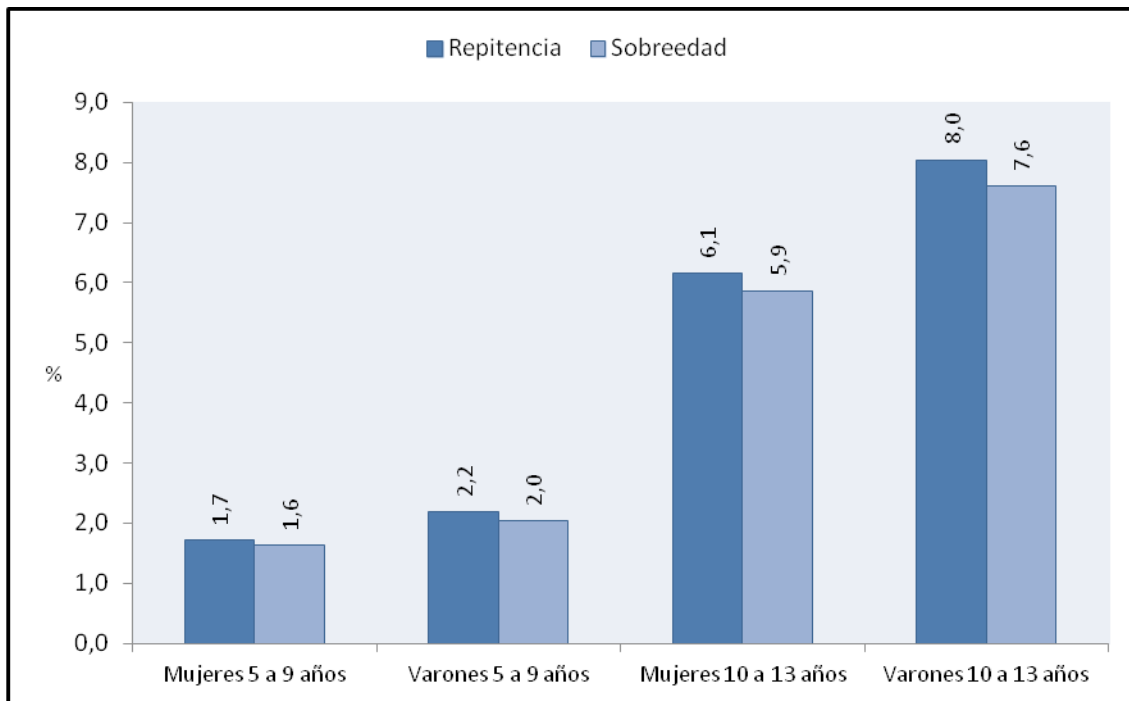

Fuente: PROSANE

PROBLEMAS DE SALUD MÁS FRECUENTES

- ✓ Los problemas de salud detectados en los/as niños/as y adolescentes se presentaron con distinta frecuencia. Los más prevalentes fueron los hallazgos odontológicos. Más de la mitad de los/as niños/as evaluados /as presentaron patología de las piezas dentarias (caries, dientes obturados, extraídos y perdidos), tanto de las piezas dentarias temporales como permanentes. Este problema afecta a más de la mitad de la población y es la patología más frecuente en los/as niños/as en edad escolar. La maloclusión fue muy frecuente y alcanzó el 18%.
- ✓ Los hallazgos antropométricos siguieron en frecuencia. En conjunto, el sobrepeso y la obesidad afectaron a casi el 40% de la población. La frecuencia de emaciación fue baja y afectó al 2% de la población.
- ✓ La disminución de la agudeza visual fue un hallazgo frecuente afectando al 13% de la población.
- ✓ Los hallazgos clínicos abdominales y neurológicos fueron los eventos que se presentaron con menor frecuencia (Gráfico 6).

Gráfico 6. Distribución porcentual de los problemas de salud más frecuentes en la población de 5 a 13 años. Total país. Año 2014

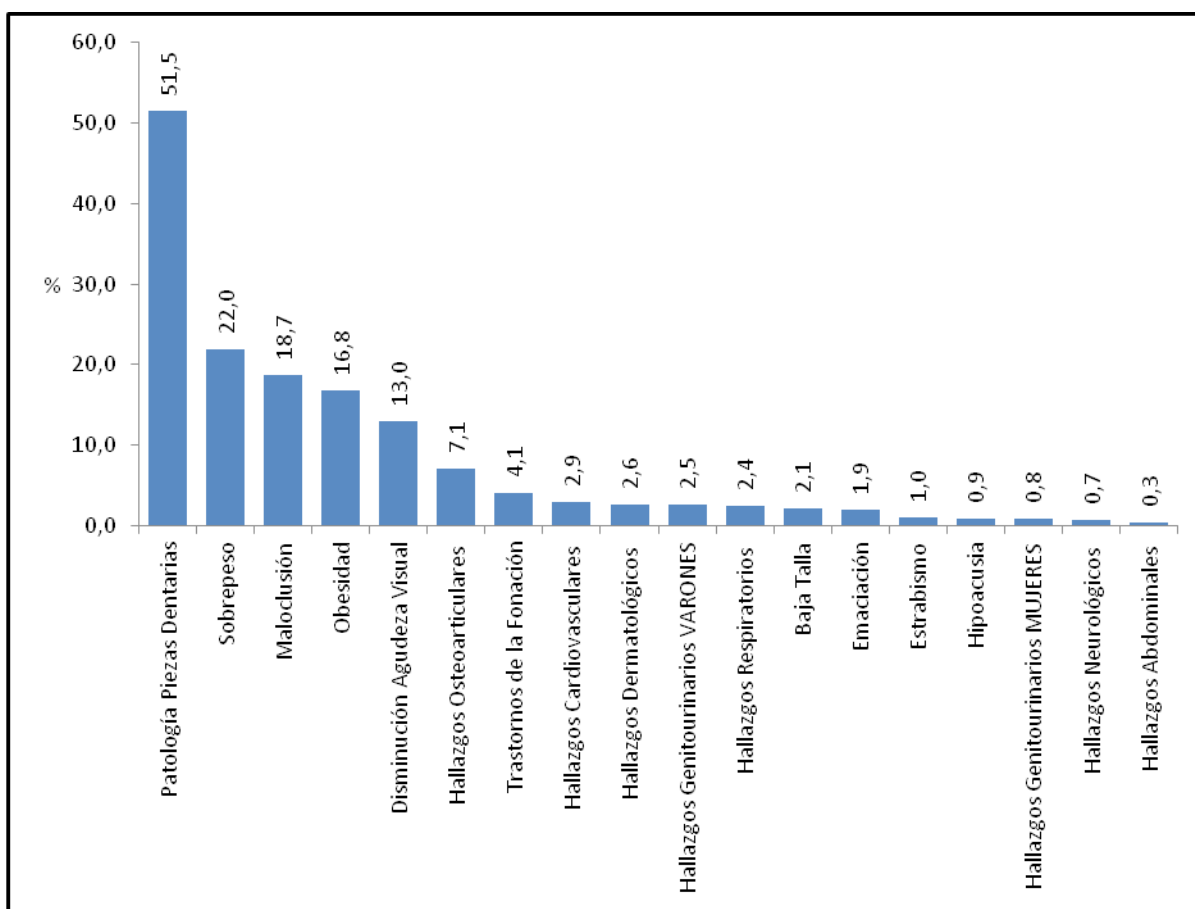

Fuente: PROSANE

- ✓ El perfil de morbilidad de la población en edad escolar en las distintas regiones del país fue similar y se caracterizó por los problemas odontológicos como el evento más frecuente, seguido del sobrepeso y la obesidad y la disminución de la agudeza visual.
- ✓ Las diferencias observadas se dieron en la magnitud de los eventos y en el orden de aparición por frecuencia de los mismos.
- ✓ El problema de salud más frecuente en todas las regiones fue la patología de las piezas dentarias. El siguiente evento en frecuencia fue el sobrepeso, en todas las regiones, excepto en el NOA que ocupó el tercer lugar en frecuencia.

Tabla 2. Distribución porcentual de los cinco problemas de salud más frecuentes en la población de 5 a 13 años según regiones de Argentina. Año 2014

Problemas de salud más frecuentes	NEA	%	NOA	%	Cuyo	%	Patagonia	%	Centro	%
1°	P. Piezas Dentarias	54,3	P. Piezas Dentarias	61,1	P. Piezas Dentarias	62,9	P. Piezas Dentarias	44,2	P. Piezas Dentarias	52,8
2°	Sobrepeso	18,3	Maloclusión	26,8	Sobrepeso	21,2	Sobrepeso	22,8	Sobrepeso	23,6
3°	Disminución Agudeza Visual	17,1	Sobrepeso	21,5	Obesidad	17,9	Maloclusión	20,7	Maloclusión	19,1
4°	Maloclusión	13,2	Disminución Agudeza Visual	20,6	Disminución Agudeza Visual	12,8	Obesidad	19,9	Obesidad	17,8
5°	Obesidad	11,3	Obesidad	16,5	Maloclusión	10,7	H. Osteoarticulares	6,6	Disminución Agudeza Visual	9,2

Fuente: PROSANE

- ✓ Si bien el perfil de hallazgos es similar en ambos grupos de edad, la frecuencia se modifica. Se observa que la patología de las piezas dentarias es el hallazgo más frecuente y que disminuye levemente en la población de 10 a 13 años, aunque continua siendo muy elevada.
- ✓ El sobrepeso y la obesidad presentan frecuencias alarmantes y se produce un aumento a medida que los/as niños/as crecen.
- ✓ La maloclusión, que es otra de las patologías frecuentes en esta población, aumenta en los/as niños/as mayores.
- ✓ Por el contrario, la disminución de la agudeza visual y los trastornos de la fonación son hallazgos más frecuentes en los/as niños/as de 5 a 9 años.
- ✓ Los hallazgos osteoarticulares no mostraron diferencias entre los grupos de edad.

Gráfico 7. Distribución porcentual de los problemas de salud más frecuentes según grupos de edad. Total país. Año 2014

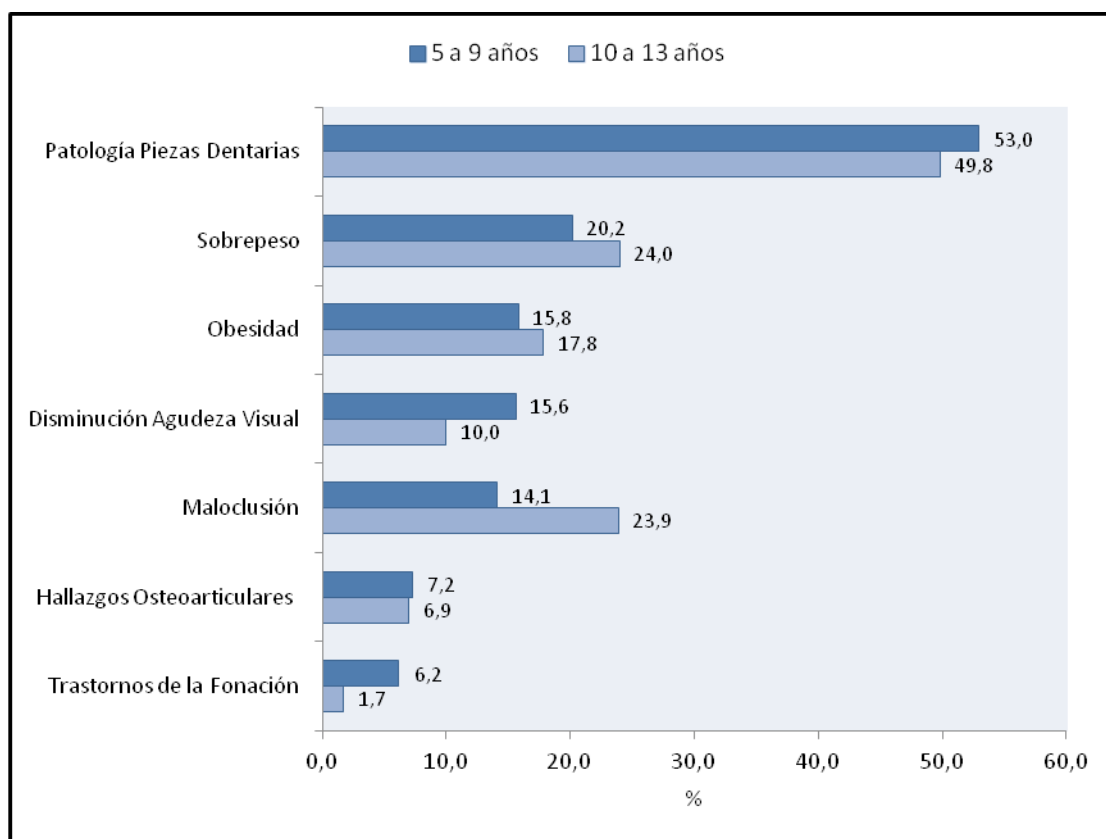

Fuente: PROSANE

Tabla 3. Distribución de los problemas de salud más frecuentes según grupos de edad. Total país. Año 2014

Problemas de salud	5 a 9 años	10 a 13 años
% Patología Piezas Dentarias	1 de cada 2	1 de cada 2
% Sobrepeso	1 de cada 5	1 de cada 4
% Obesidad	1 de cada 6	1 de cada 6
% Disminución Agudeza Visual	1 de cada 6	1 de cada 10
% Maloclusión	1 de cada 7	1 de cada 4
% Hallazgos Osteoarticulares	1 de cada 14	1 de cada 14
% Trastornos de la Fonación	1 de cada 16	1 de cada 58

Fuente: PROSANE

PROBLEMAS DE SALUD ESPECÍFICOS

HALLAZGOS CLÍNICOS

- ✓ En general, los hallazgos clínicos presentaron una baja frecuencia, afectando a menos del 8% de los niños evaluados.
- ✓ Los hallazgos clínicos detectados con mayor frecuencia fueron los osteoarticulares, seguidos de los cardiovasculares.
- ✓ Los hallazgos abdominales y los neurológicos presentaron una baja frecuencia, menor al 1%.

Gráfico 8. Distribución porcentual de los hallazgos clínicos en la población de 5 a 13 años. Total País. Año 2014

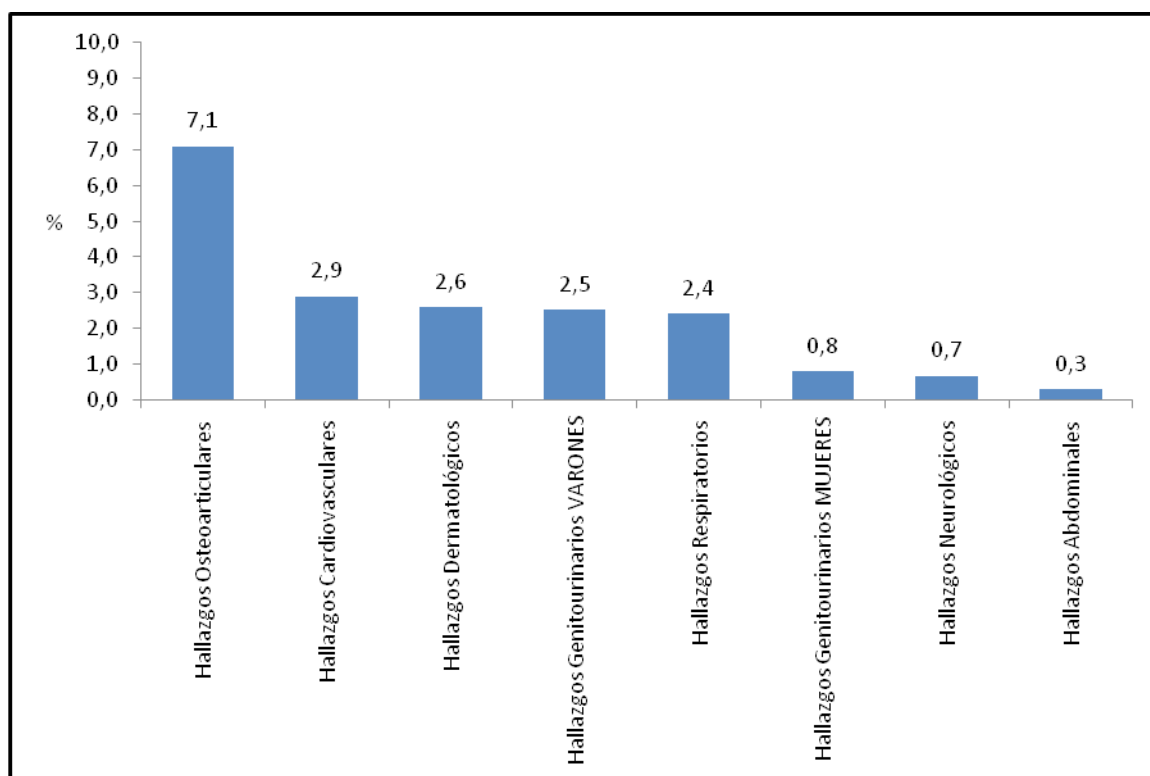

Fuente: PROSANE

- ✓ Los hallazgos clínicos fueron eventos poco frecuentes en todas las regiones. La región NEA fue la que presentó los valores de frecuencia más bajos para todos los hallazgos clínicos.
- ✓ Los hallazgos osteoarticulares fueron los más frecuentes en todas las regiones, a excepción de la región NEA, cuyos hallazgos más frecuentes fueron dermatológicos.
- ✓ Por el contrario, los hallazgos abdominales fueron los menos frecuentes en todas las regiones.

Tabla 4. Distribución porcentual de los hallazgos clínicos en la población de 5 a 13 años según regiones de Argentina. Año 2014

Hallazgos clínicos más frecuentes	NEA	%	NOA	%	Cuyo	%	Patagonia	%	Centro	%
1°	Dermatológicos	1,6	Osteoarticulares	7,9	Osteoarticulares	7,6	Osteoarticulares	6,6	Osteoarticulares	9,0
2°	Respiratorios	1,5	Genitourinarios VARONES	5,1	Cardiovasculares	3,5	Genitourinarios VARONES	4,7	Cardiovasculares	3,2
3°	Cardiovasculares	1,3	Dermatológicos	4,9	Respiratorios	2,1	Cardiovasculares	2,5	Respiratorios	2,4
4°	Genitourinarios VARONES	1,3	Respiratorios	3,8	Dermatológicos	2,1	Genitourinarios MUJERES	2,2	Dermatológicos	2,4
5°	Genitourinarios MUJERES	0,7	Cardiovasculares	3,2	Genitourinarios VARONES	1,0	Respiratorios	1,8	Genitourinarios VARONES	2,2
6°	Osteoarticulares	0,7	Genitourinarios MUJERES	1,8	Neurológicos	0,7	Dermatológicos	1,6	Neurológicos	0,8
7°	Neurológicos	0,5	Neurológicos	0,6	Genitourinarios MUJERES	0,3	Neurológicos	0,6	Genitourinarios MUJERES	0,4
8°	Abdominales	0,2	Abdominales	0,4	Abdominales	0,3	Abdominales	0,2	Abdominales	0,3

Fuente: PROSANE

- ✓ Tanto en el grupo de edad de 10 a 13 como en el de 5 a 9 años, los hallazgos osteoarticulares fueron los más frecuentes, y los hallazgos abdominales, los menos frecuentes.
- ✓ Los hallazgos osteoarticulares, cardiovasculares, respiratorios, genitourinarios en varones y dermatológicos, fueron más frecuentes en el grupo de 5 a 9 años.
- ✓ Los hallazgos genitourinarios en mujeres fueron más frecuentes en el grupo de 10 a 13 años.
- ✓ Finalmente, los hallazgos neurológicos y abdominales no mostraron diferencias en los grupos de edad.

Gráfico 9. Distribución porcentual de los hallazgos clínicos más frecuentes según grupos de edad. Total país. Año 2014

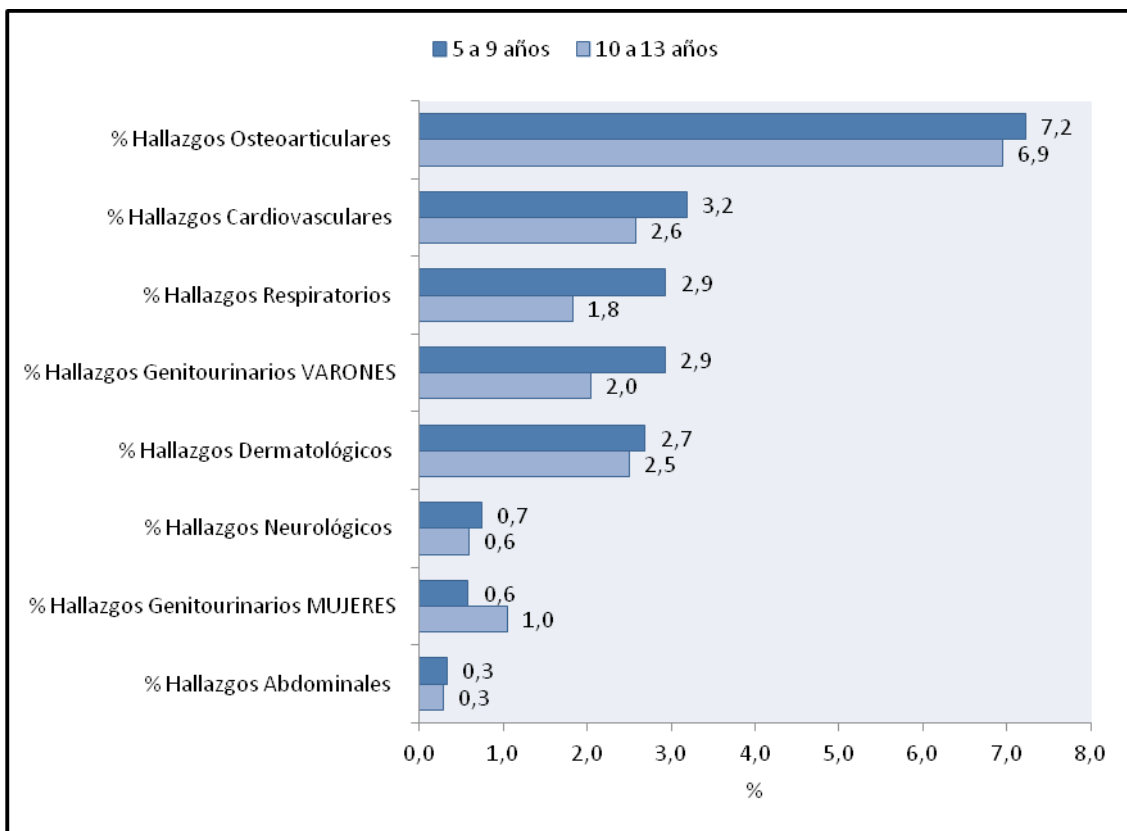

Fuente: PROSANE

HALLAZGOS ANTROPOMÉTRICOS

- ✓ El sobrepeso y la obesidad fueron los hallazgos antropométricos más frecuentes. En conjunto, se presentaron en casi el 40% de la población de 5 a 13 años.
- ✓ Con menor frecuencia se presentó la emaciación y la baja talla.

Gráfico 10. Distribución porcentual de los hallazgos antropométricos en la población de 5 a 13 años. Total País. Año 2014

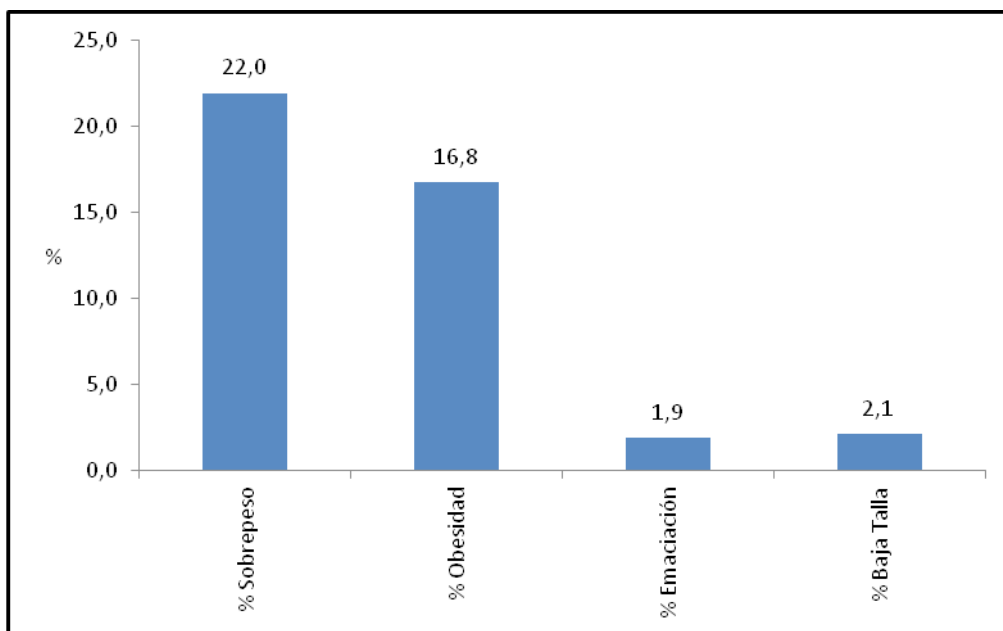

Fuente: PROSANE

- ✓ A nivel regional, se observa que la región Centro y la región Patagonia presentaron frecuencias elevadas tanto de sobrepeso como de obesidad. Sin embargo, es de destacar que las prevalencias de sobrepeso y obesidad son muy elevadas en todas las regiones del país.
- ✓ La región Centro presentó la mayor frecuencia de sobrepeso, y la región NEA presentó la menor frecuencia. La brecha entre la región con mayor prevalencia y la de menor prevalencia fue de 1,3; es decir que hay 30% más prevalencia de sobrepeso en la región Centro respecto de la región NEA. El rango fue del 5,3%.
- ✓ En cuanto a la obesidad, la región Patagonia presentó la mayor frecuencia, mientras que la región NEA presentó la menor frecuencia. La brecha entre ambas regiones fue de 1,8; es decir un 80% más prevalencia entre Patagonia y NEA. El rango fue del 8,6%.
- ✓ En contrapartida, la región NEA presentó la mayor frecuencia de emaciación y la región Patagonia presentó la menor frecuencia. La brecha fue del 2,7 y el rango fue del 2%.
- ✓ La frecuencia de baja talla más elevada se presentó en la región NEA, llegando de manera llamativa al 5,2%. Esta frecuencia fue mayor a la esperada a nivel poblacional que es del 2,3%. La región Patagonia presentó la menor frecuencia. La brecha fue del 4,3 y el rango fue del 4%.

Gráfico 11. Distribución porcentual de los hallazgos antropométricos en la población de 5 a 13 años según regiones de Argentina. Año 2014

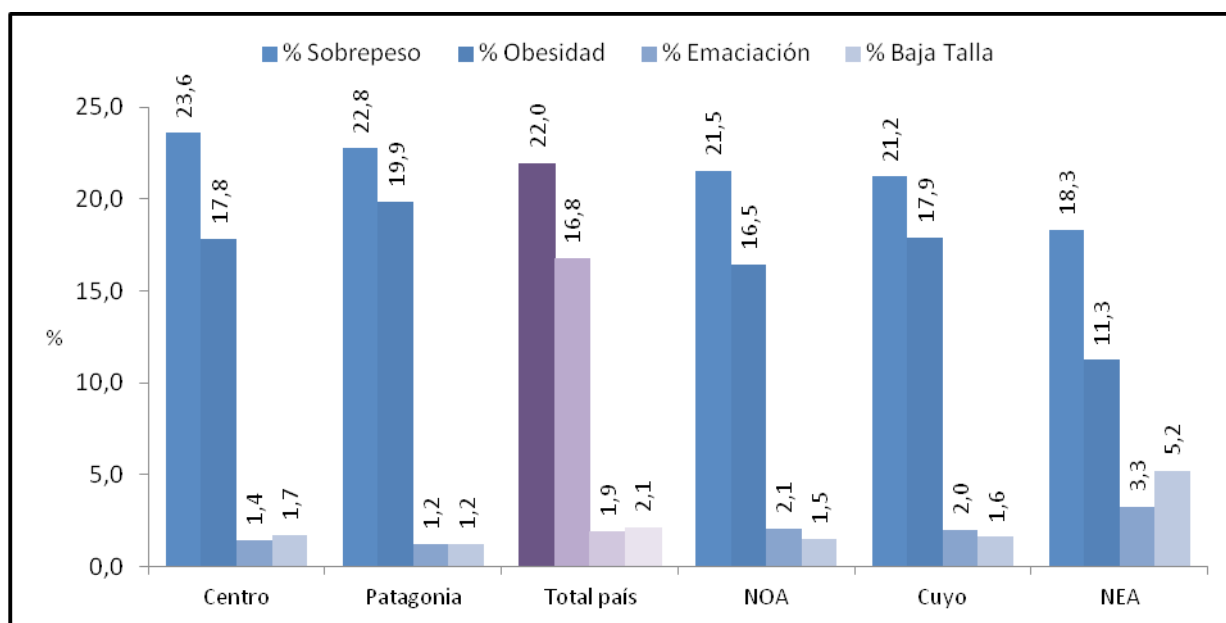

Fuente: PROSANE

- ✓ La frecuencia de sobrepeso a nivel nacional fue elevada en todas las provincias, presentando niveles muy superiores a los esperados.
- ✓ Buenos Aires fue la provincia con mayor frecuencia de sobrepeso y Formosa la de menor frecuencia.
- ✓ La brecha fue de 1,4 con un rango de 6,3%.
- ✓ Las provincias de Buenos Aires, Tierra del Fuego, Neuquén, Salta, Jujuy, Entre Ríos, Mendoza y La Pampa presentaron niveles de sobrepeso superiores al promedio nacional.

Gráfico 12. Distribución porcentual de sobrepeso en la población de 5 a 13 años según provincias de Argentina. Año 2014

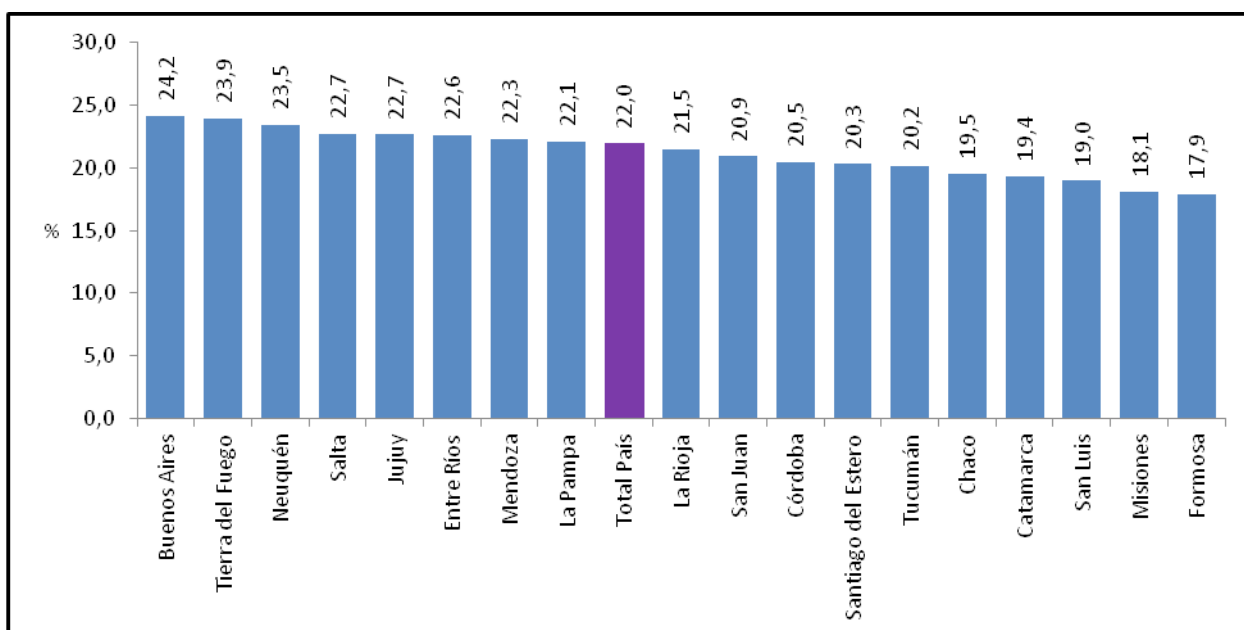

Fuente: PROSANE

- ✓ La frecuencia de obesidad en las provincias también fue muy elevada.
- ✓ La provincia de La Rioja presentó la prevalencia más elevada, mientras que Formosa presentó la frecuencia más baja.
- ✓ La brecha fue de 2,1 con un rango del 12%.

- ✓ Además de La Rioja, las provincias de Tierra del Fuego, Neuquén, La Pampa, Buenos Aires, Santiago del Estero y Tucumán presentaron frecuencias más altas de obesidad que el promedio nacional.

Gráfico 13. Distribución porcentual de obesidad en la población de 5 a 13 años según provincias de Argentina. Año 2014

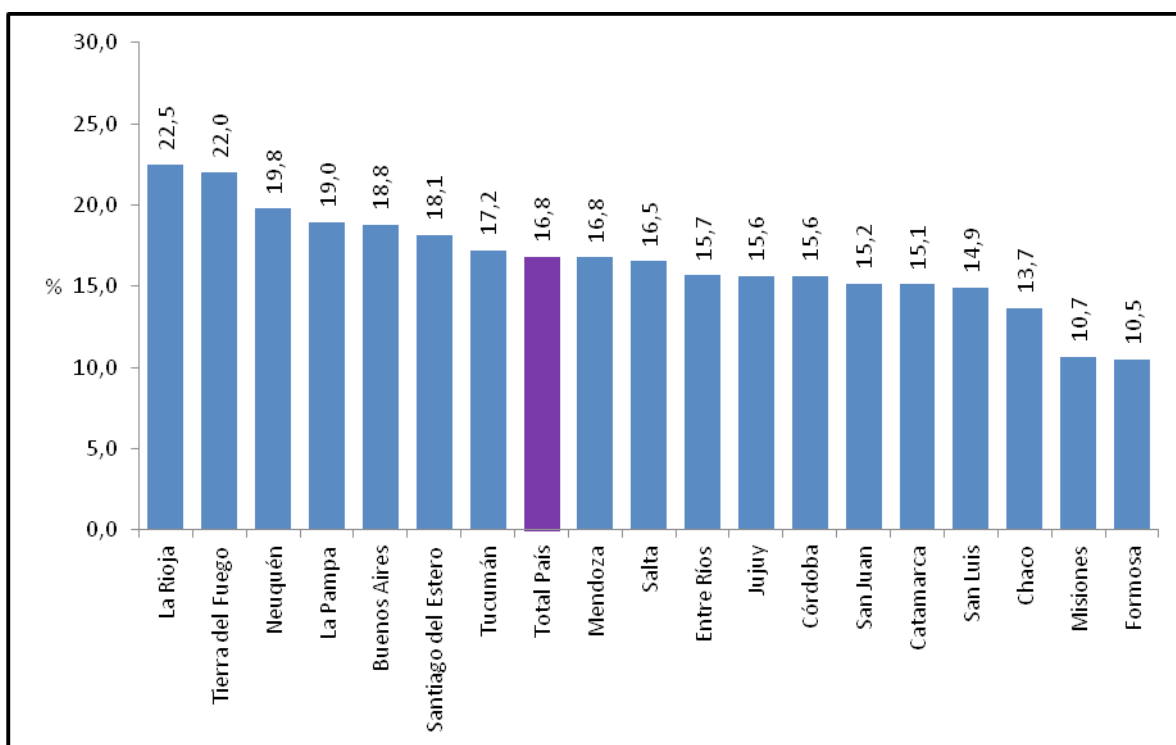

Fuente: PROSANE

- ✓ La frecuencia de sobrepeso y obesidad es alarmante en todas las provincias del país.
- ✓ Tierra del Fuego presentó la mayor frecuencia, llegando a casi 5 de cada 10 niños/as y adolescentes con sobrepeso u obesidad.
- ✓ En el otro extremo se ubicó Formosa que presentó la frecuencia comparativa más baja.
- ✓ La brecha de sobrepeso y obesidad fue de 1,4 con un rango del 13%.

Gráfico 14. Distribución porcentual de sobrepeso y obesidad en la población de 5 a 13 años según provincias de Argentina. Año 2014

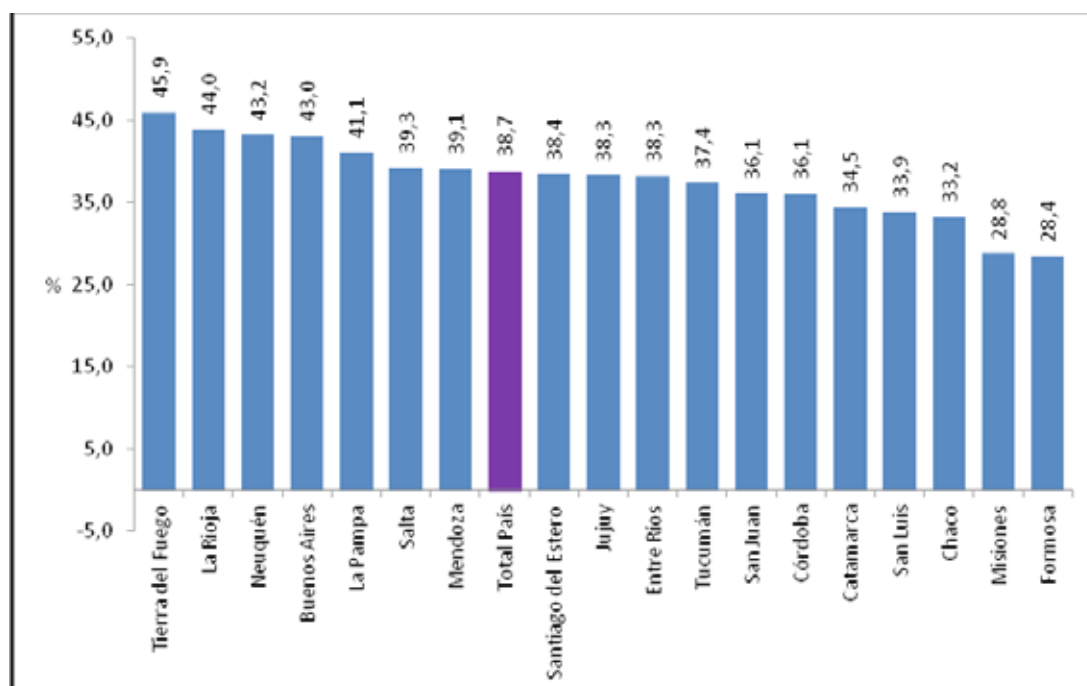

Fuente: PROSANE

- ✓ La frecuencia de emaciación a nivel provincial fue baja.
- ✓ La provincia de Formosa presentó la frecuencia más alta, y la provincia de Tierra del Fuego, la más baja.
- ✓ La brecha fue de 2,7 y el rango del 2%.
- ✓ Las provincias de Formosa, Catamarca, Chaco, Santiago del Estero, Córdoba, Tucumán y San Luis, presentaron frecuencias de emaciación que superaron al 2,3% esperado a nivel poblacional.
- ✓ A nivel país, la prevalencia de emaciación fue inferior al nivel esperado.

Gráfico 15. Distribución porcentual de emaciación en la población de 5 a 13 años según provincias de Argentina. Año 2014

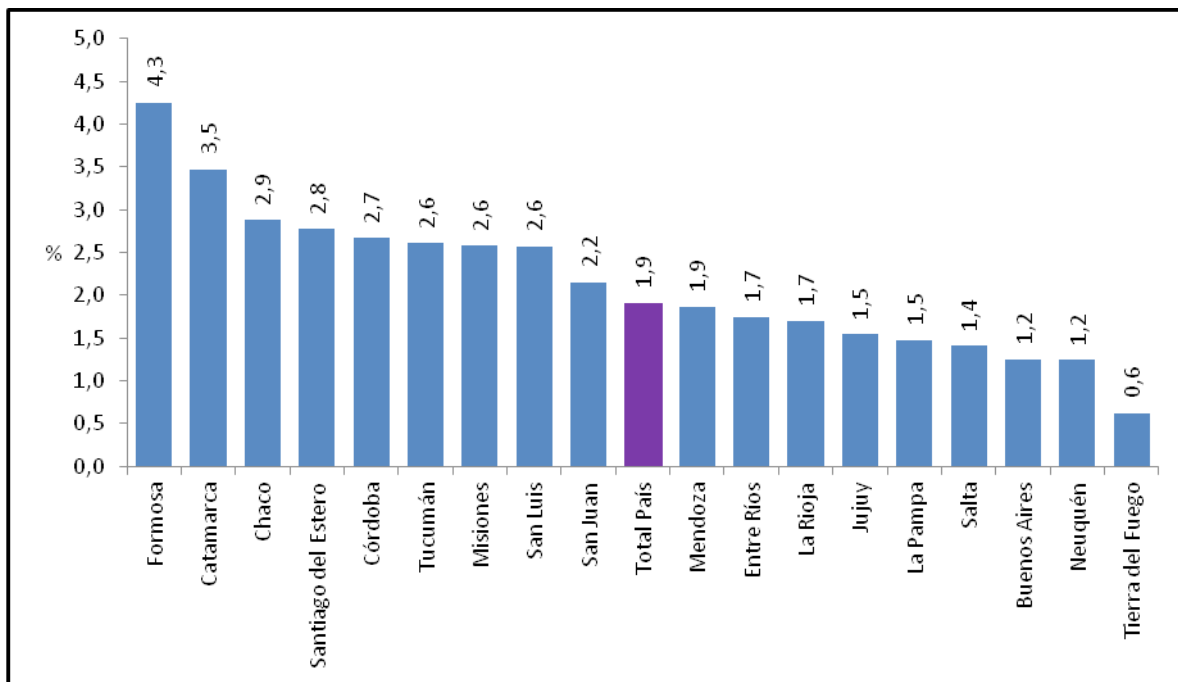

Fuente: PROSANE

- ✓ A nivel país, la prevalencia de baja talla es menor a la esperada.
- ✓ A nivel provincial, Formosa presentó la prevalencia de baja talla más alta del país, llegando a casi el 10% de la población y superando el nivel esperado.
- ✓ Además de Formosa, Chaco, San Luis y Misiones presentaron niveles superiores al 2,3% esperado, aunque con niveles muy inferiores a los de Formosa.
- ✓ La Pampa presentó la frecuencia más baja.
- ✓ La brecha fue de 9,1 y el rango de 8,6%.

Gráfico 16. Distribución porcentual de baja talla en la población de 5 a 13 años según provincias de Argentina. Año 2014

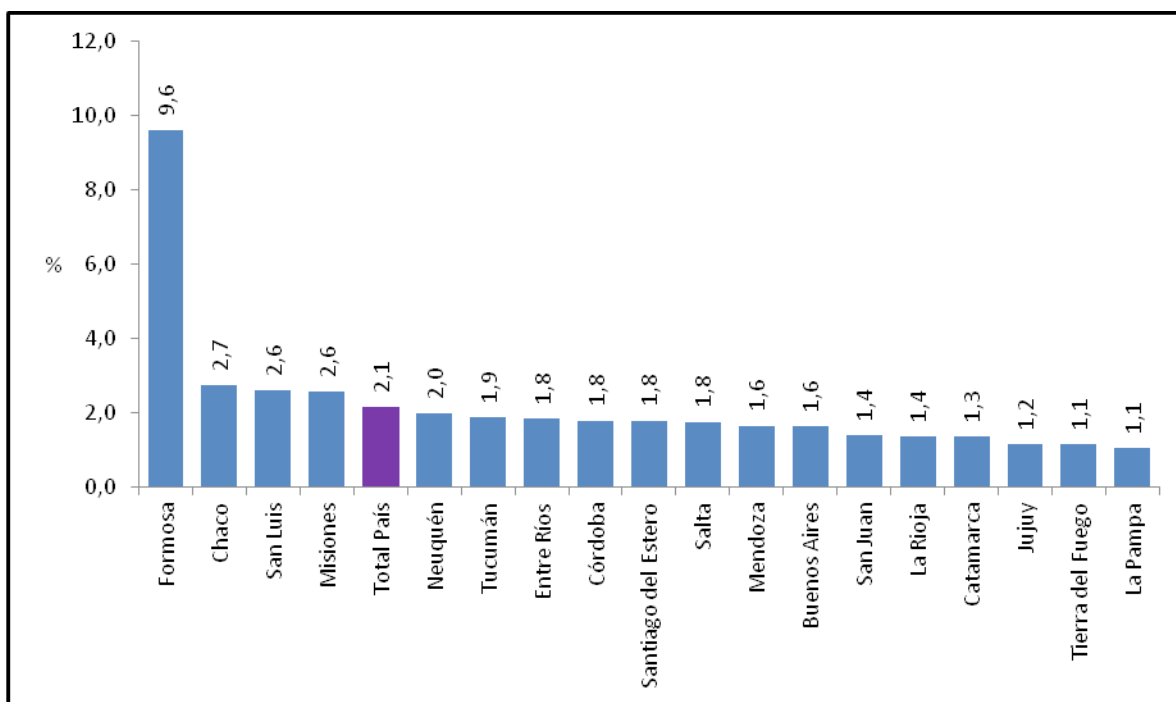

Fuente: PROSANE

- ✓ La distribución de los hallazgos antropométricos evidenció que el sobrepeso y la obesidad fueron los problemas detectados con mayor frecuencia en todos los grupos de edad y sexo.
- ✓ La prevalencia de sobrepeso fue mayor en los adolescentes de 10 a 13 años, principalmente en las mujeres.
- ✓ La frecuencia de obesidad fue mayor en los varones que en las mujeres, y los adolescentes de 10 a 13 años presentaron la mayor prevalencia, llegando al 20% de obesidad en este grupo. La frecuencia de obesidad en las mujeres fue similar en ambos grupos de edad, llegando niveles también elevados.
- ✓ La frecuencia de emaciación, si bien baja, fue mayor en los adolescentes de 10 a 13 años, respecto del grupo de 5 a 9 años. En todos los grupos de edad y sexo, la prevalencia fue menor a la esperada (Gráfico 17).
- ✓ La baja talla presentó frecuencias algo superiores a las esperadas en el grupo de varones de 5 a 9 años y en el grupo de mujeres de 10 a 13 años.

Gráfico 17. Distribución porcentual de los hallazgos antropométricos según sexo y grupos de edad. Total país. Año 2014

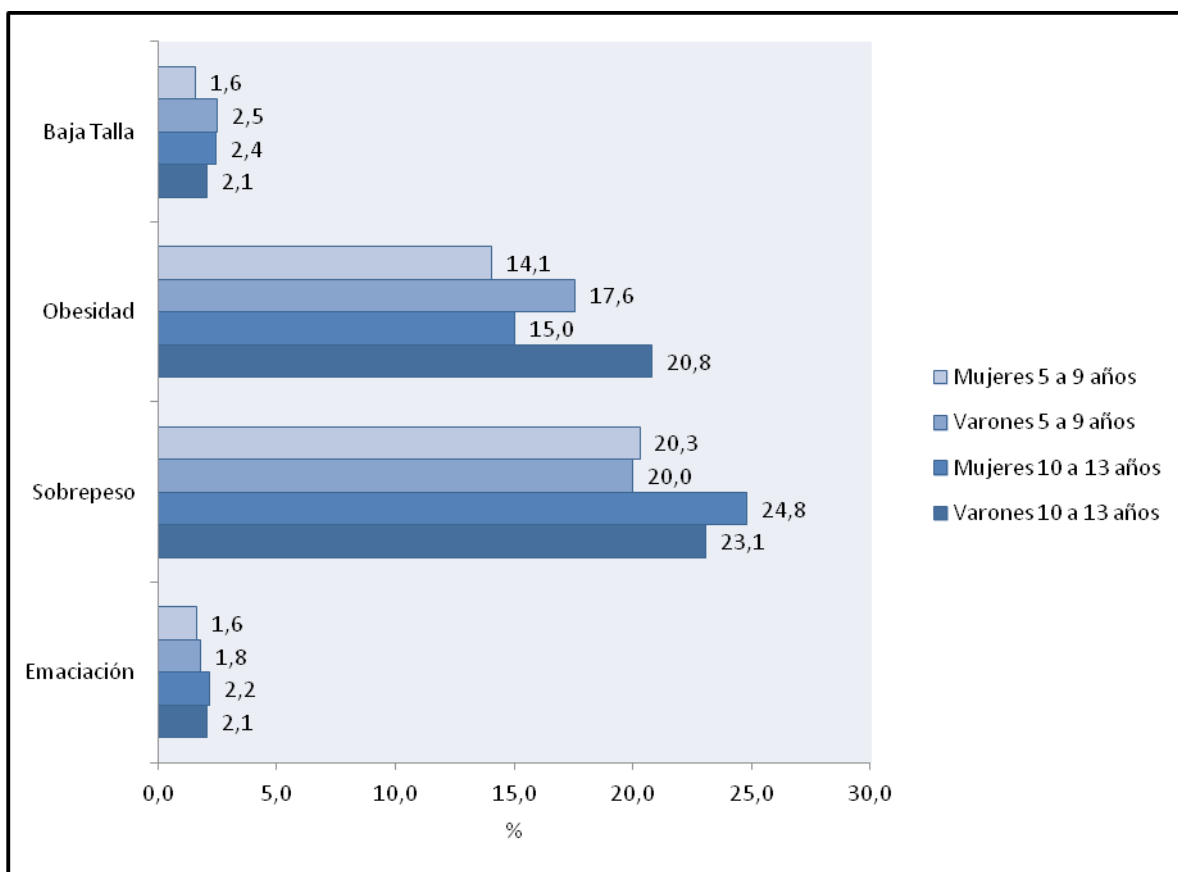

Fuente: PROSANE

HALLAZGOS OFTALMOLÓGICOS

- ✓ Los principales hallazgos oftalmológicos fueron la disminución de la agudeza visual y el estrabismo.
- ✓ A nivel país, la disminución de la agudeza visual se presentó en el 13% de la población y el estrabismo en el 1% de la población.
- ✓ A nivel regional se observó que la región NOA fue la que presentó la mayor frecuencia de disminución de la agudeza visual, mientras que la región Patagonia fue la que presentó las menores prevalencias. La brecha entre ambas regiones para la disminución de la agudeza visual fue del 3,2 con una rango del 14,2%.
- ✓ La frecuencia de estrabismo fue baja en todas las regiones. La región NEA presentó la mayor prevalencia, llegando al 1,8%, y la región Patagonia presentó la frecuencia más baja. La brecha fue del 2,8 y el rango fue del 1,2%.

Gráfico 18. Distribución porcentual de los hallazgos oftalmológicos en la población de 5 a 13 años según regiones de Argentina. Año 2014

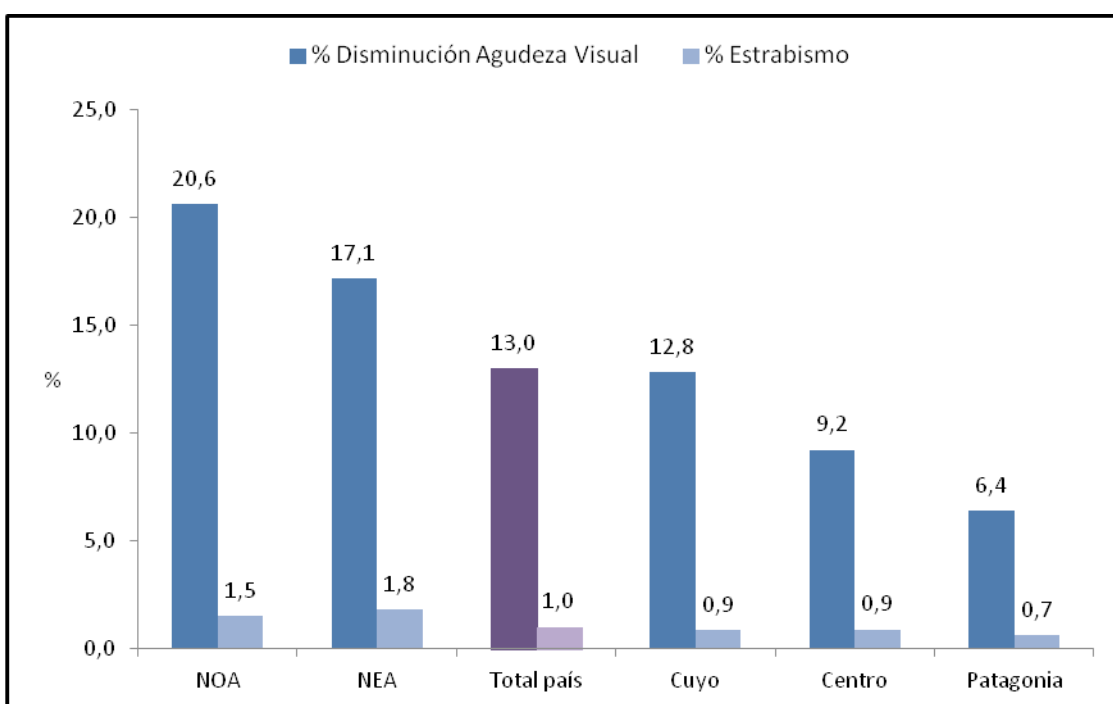

Fuente: PROSANE

- ✓ A nivel provincial, la provincia de Misiones presentó la mayor frecuencia de disminución de la agudeza visual, seguido de Catamarca.
- ✓ La provincia de Formosa presentó la menor frecuencia.
- ✓ La brecha fue de 16,2 y el rango de 31,2%.

Gráfico 19. Distribución porcentual de la disminución de la agudeza visual en la población de 5 a 13 años según provincias de Argentina. Año 2014

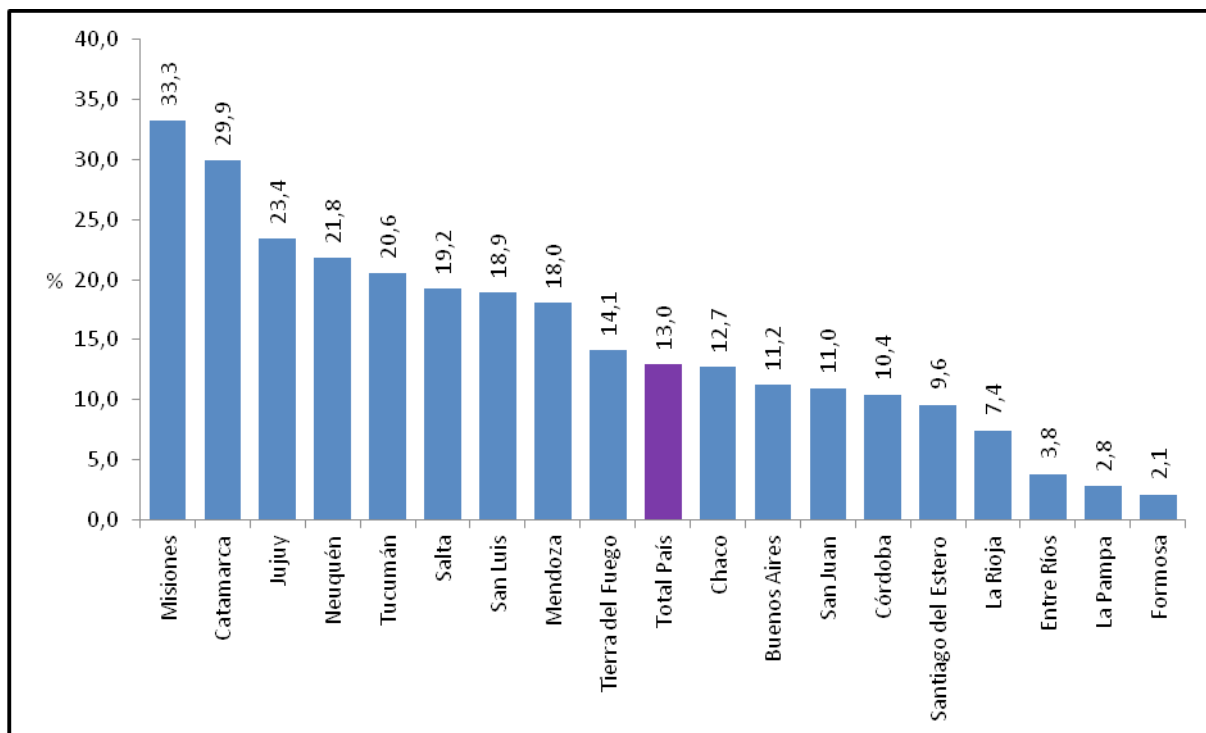

Fuente: PROSANE

- ✓ La frecuencia de estrabismo fue baja en todas las provincias.
- ✓ Misiones presentó la frecuencia más elevada, mientras que La Pampa presentó la frecuencia más baja.
- ✓ La brecha fue de 26,5 y el rango de 2,8%.

Gráfico 20. Distribución porcentual de estrabismo en la población de 5 a 13 años según provincias de Argentina. Año 2014

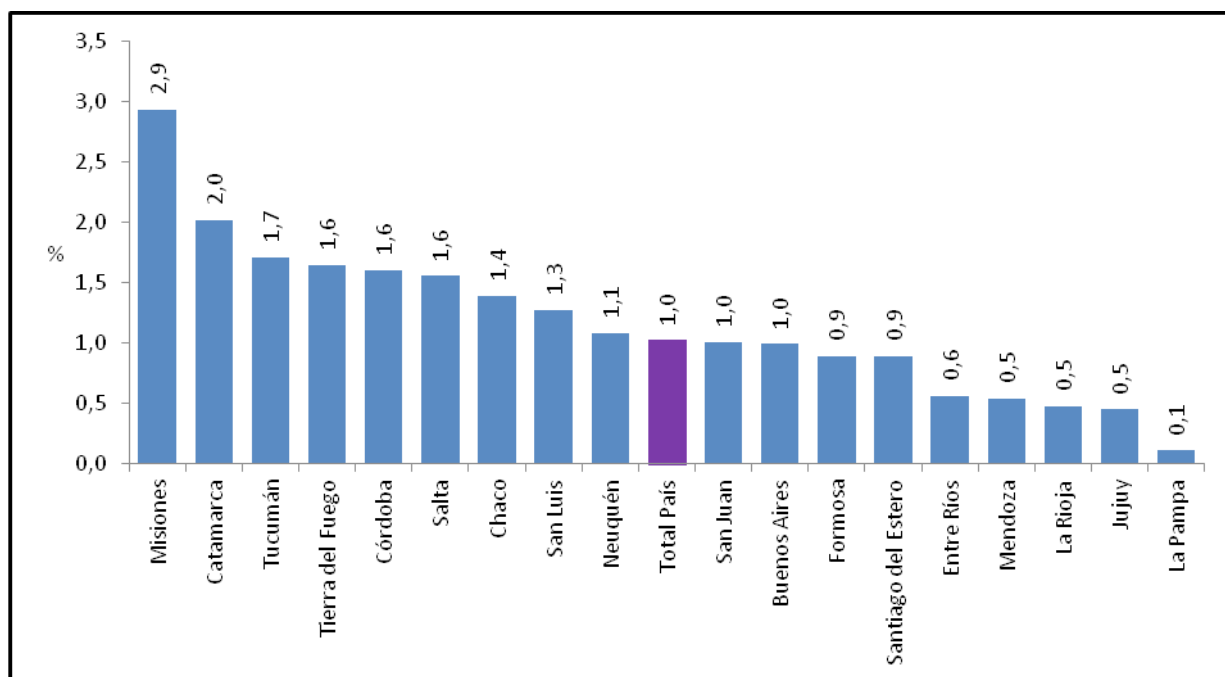

Fuente: PROSANE

- ✓ La disminución de la agudeza visual fue el hallazgo oftalmológico más frecuente, principalmente en los niños de 5 a 9 años.
- ✓ El estrabismo se presentó con la misma frecuencia en ambos grupos de edad.

Gráfico 21. Distribución porcentual de los hallazgos oftalmológicos según grupos de edad. Total país. Año 2014

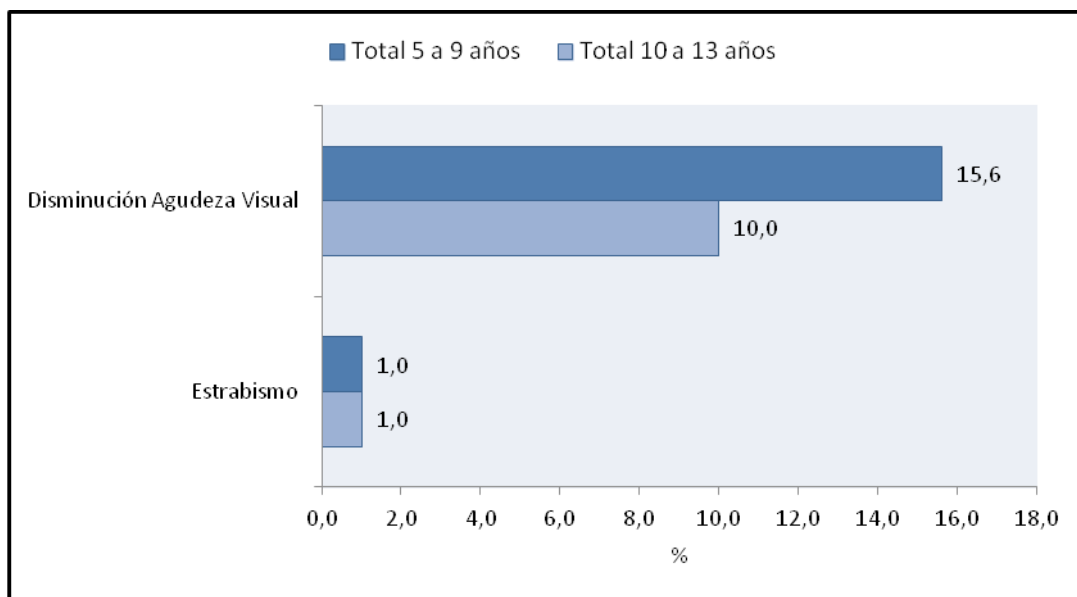

Fuente: PROSANE

HALLAZGOS FONOAUDIOLÓGICOS

- ✓ Los hallazgos fonoaudiológicos evaluados fueron los trastornos de la fonación y la hipoacusia.
- ✓ Los trastornos de la fonación fueron los más frecuentes y se presentaron en casi el 4% de la población a nivel país.
- ✓ La región NOA presentó la mayor frecuencia de trastornos de la fonación y la región Patagonia la que presentó la menor frecuencia. Las regiones NOA y Centro presentaron frecuencias más elevadas de trastornos de la fonación que el promedio nacional.
- ✓ La detección de hipoacusia a nivel nacional fue baja, llegando a casi el 1% a nivel país.
- ✓ Las regiones NOA y NEA presentaron frecuencias de hipoacusia ligeramente más altas que el promedio nacional. La región Patagonia presentó la frecuencia de hipoacusia más baja.

Gráfico 22. Distribución de los hallazgos fonoaudiológicos en la población de 5 a 13 años según regiones de Argentina. Año 2014

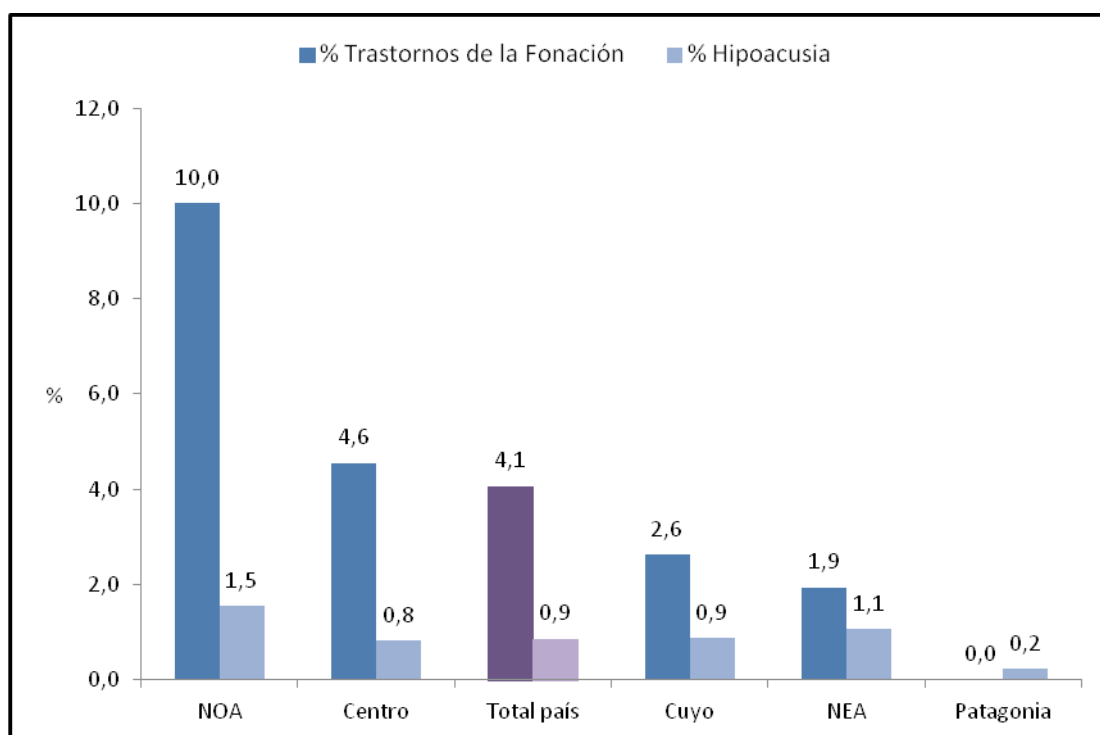

Fuente: PROSANE

- ✓ A nivel provincial se observa que la provincia de Tucumán presentó la mayor frecuencia de trastornos de la fonación. Siguieron en frecuencia las provincias de Jujuy, Salta, Buenos Aires y San Luis que presentaron niveles más elevados que el promedio nacional.
- ✓ La brecha fue de 19,6 y el rango fue de 16,1%.

Gráfico 23. Distribución porcentual de trastornos de la fonación en la población de 5 a 13 años según provincias de Argentina. Año 2014

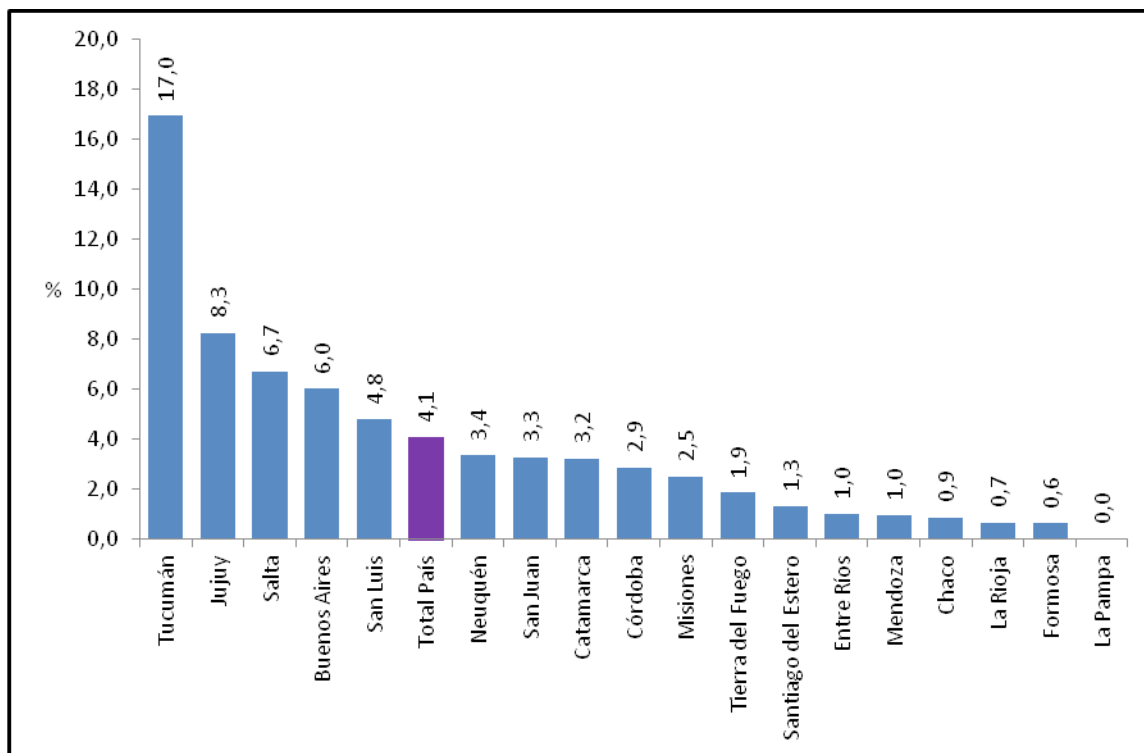

Fuente: PROSANE

- ✓ La frecuencia de hipoacusia a nivel provincial fue baja. Catamarca presentó la mayor frecuencia, seguido de San Luis y Salta.

Gráfico 24. Distribución porcentual de hipoacusia en la población de 5 a 13 años según provincias de Argentina. Año 2014

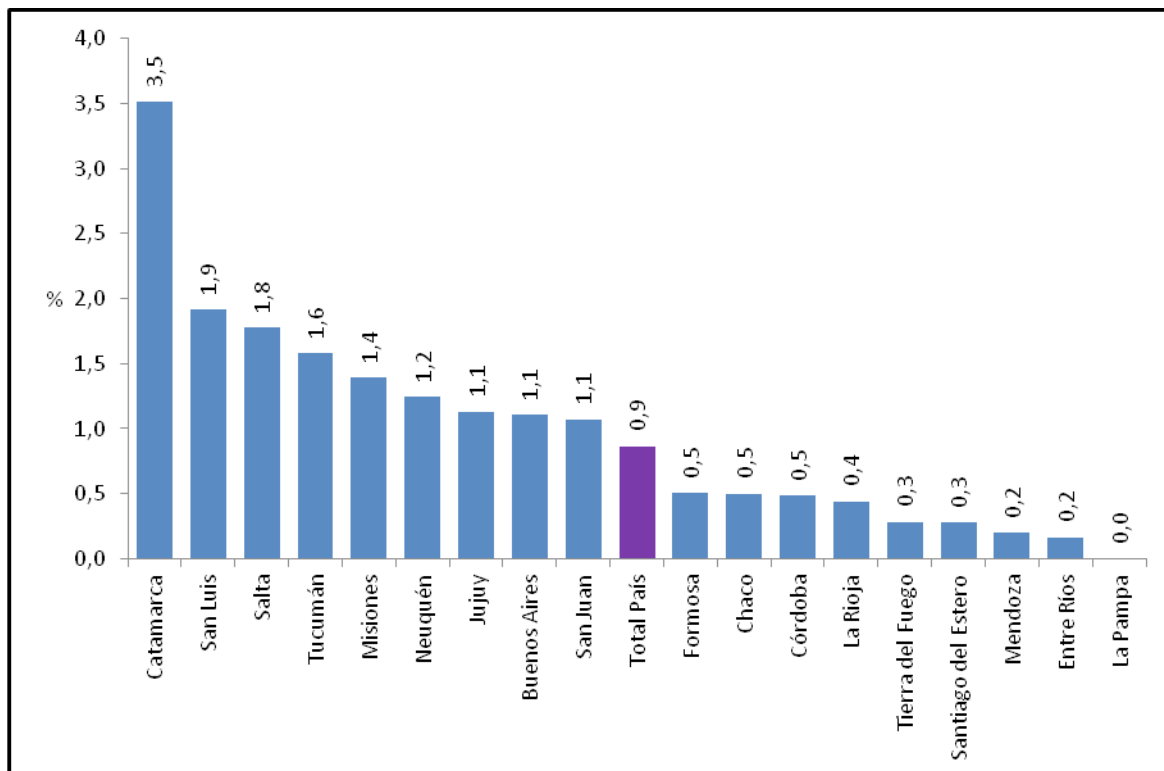

Fuente: PROSANE

- ✓ En la distribución por grupos de edad se evidenció un predominio de los trastornos de la fonación en los niños de 5 a 9 años.
- ✓ La frecuencia de hipoacusia fue similar en todos los grupos de edad y se ubicó en alrededor del 1%.

Gráfico 25. Distribución porcentual de los hallazgos fonoaudiológicos según grupos de edad. Total país. Año 2014

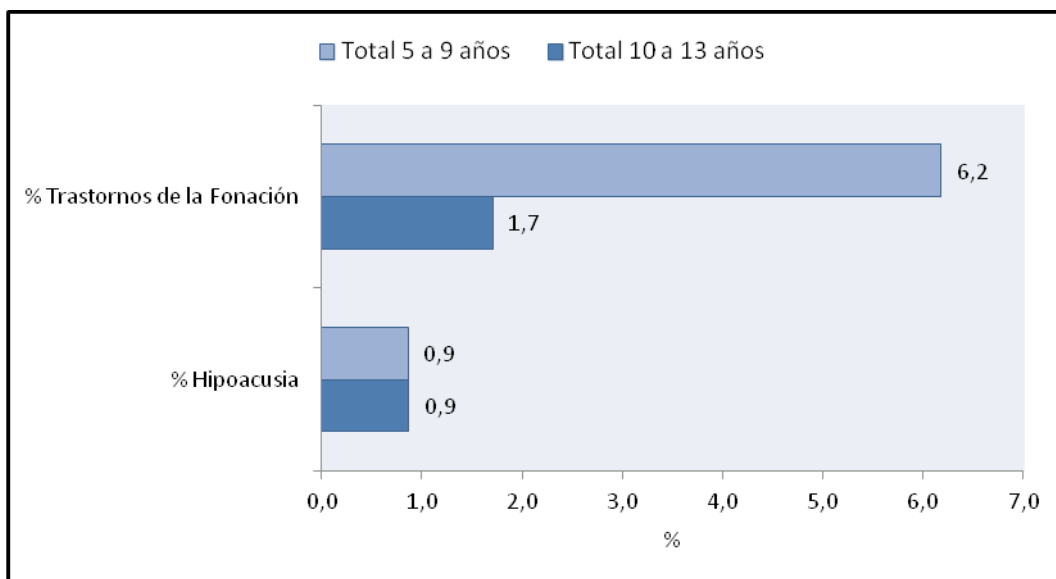

Fuente: PROSANE

Detección de hipoacusia mediante audiometría

- ✓ Es importante destacar que los métodos diagnósticos para la detección de hipoacusia utilizados a nivel provincial fueron heterogéneos y se utilizó la prueba de Tato (o voz cuchicheada), el diapasón y/o la audiometría según la disponibilidad de cada jurisdicción.
- ✓ La audiometría convencional y la de barrido tonal se consideran las pruebas de elección para la detección de hipoacusia.
- ✓ En el año 2014 se realizaron un total de 21.165 audiometrías en niños/as y adolescentes de 5 a 13 años. Las mismas se realizaron en diversas provincias, pero no de manera universal, es decir que no se realizaron como método de detección en toda la población evaluada.
- ✓ De la totalidad de las provincias, La Rioja, Neuquén y Tierra del Fuego no informaron acerca de la realización o no de las mismas.
- ✓ A nivel país, el 11,6% de los niños/as y adolescentes se evaluó mediante audiometría.
- ✓ La provincia de Misiones fue la única provincia que implementó la evaluación con audiometría a casi la totalidad de la población evaluada, llegando a aproximadamente el 80% de la población. La prevalencia de hipoacusia entre los niños/as evaluados con audiometría en Misiones fue del 1,6%.

Gráfico 26. Distribución porcentual la realización de audiometrías en la población de 5 a 13 años según provincias de Argentina. Año 2014

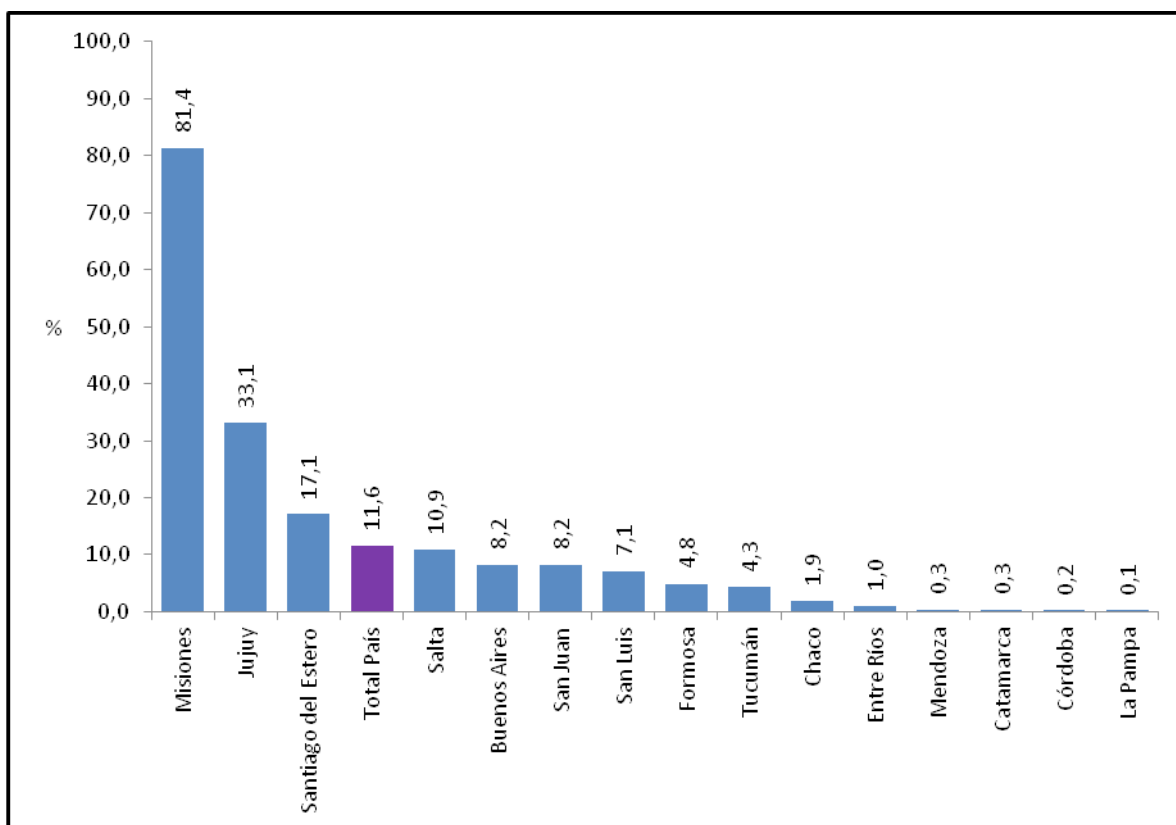

Fuente: PROSANE

HALLAZGOS ODONTOLÓGICOS

- ✓ Los hallazgos odontológicos fueron los eventos más frecuentemente detectados.
- ✓ La patología de las piezas dentarias, que incluye a las piezas temporarias y definitivas que se encuentran cariadas, perdidas y obturadas, fueron los hallazgos más frecuentes.
- ✓ A nivel país, más de la mitad de los niños/as y adolescentes presentaron patología de las piezas dentarias.
- ✓ La región Cuyo presentó la mayor frecuencia, seguida de la región NOA. La región Patagonia presentó la menor frecuencia. La brecha para la patología de las piezas dentarias fue de 1,4 y el rango fue de 18,8%.
- ✓ La maloclusión fue un hallazgo odontológico menos frecuente.
- ✓ A nivel país afectó al 18,7% de los niños/as.
- ✓ La región NOA presentó la frecuencia más elevada y la región Cuyo la frecuencia más baja. La brecha fue de 2,5 y el rango de 16,2%.

Gráfico 27. Distribución porcentual de los hallazgos odontológicos en la población de 5 a 13 años según regiones de Argentina. Año 2014

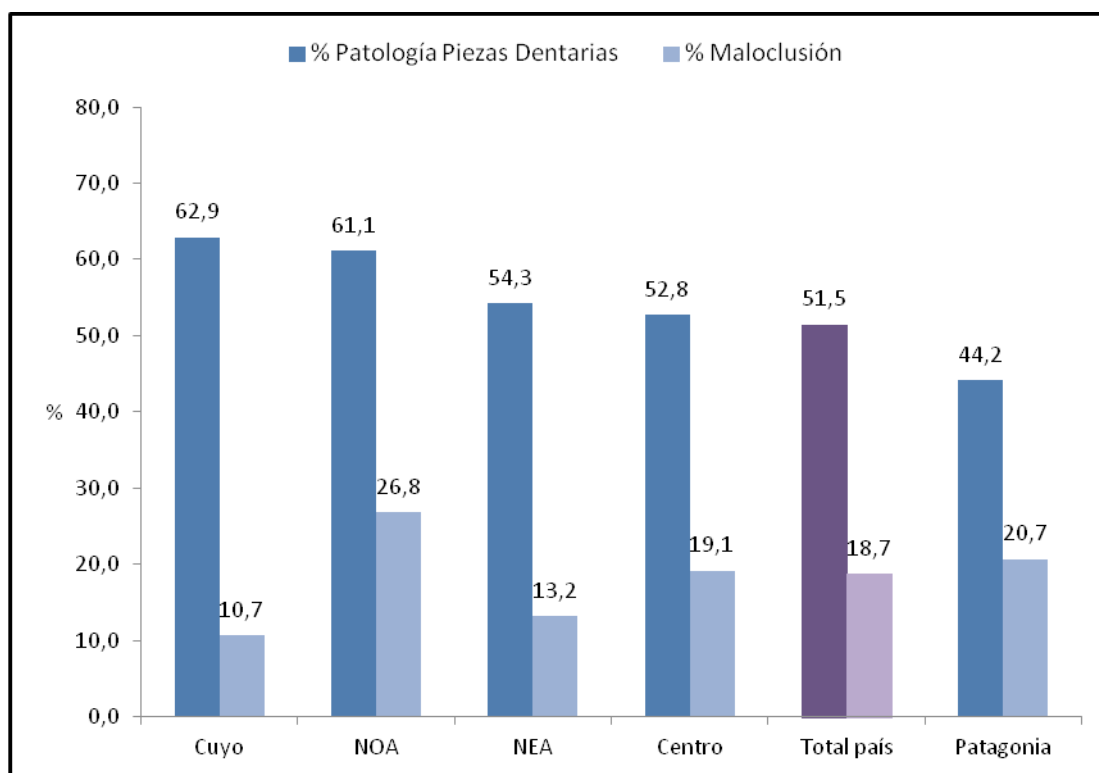

Fuente: PROSANE

- ✓ A nivel provincial se observa Tucumán fue la provincia que presentó la mayor frecuencia de patología de las piezas dentarias, afectando a más 7 de cada 10 niños/as.
- ✓ Neuquén presentó la más baja.
- ✓ La brecha fue de 2,2 y el rango fue de 39,6%.

Gráfico 28. Distribución porcentual de la patología de piezas dentarias en la población de 5 a 13 años según provincias de Argentina. Año 2014

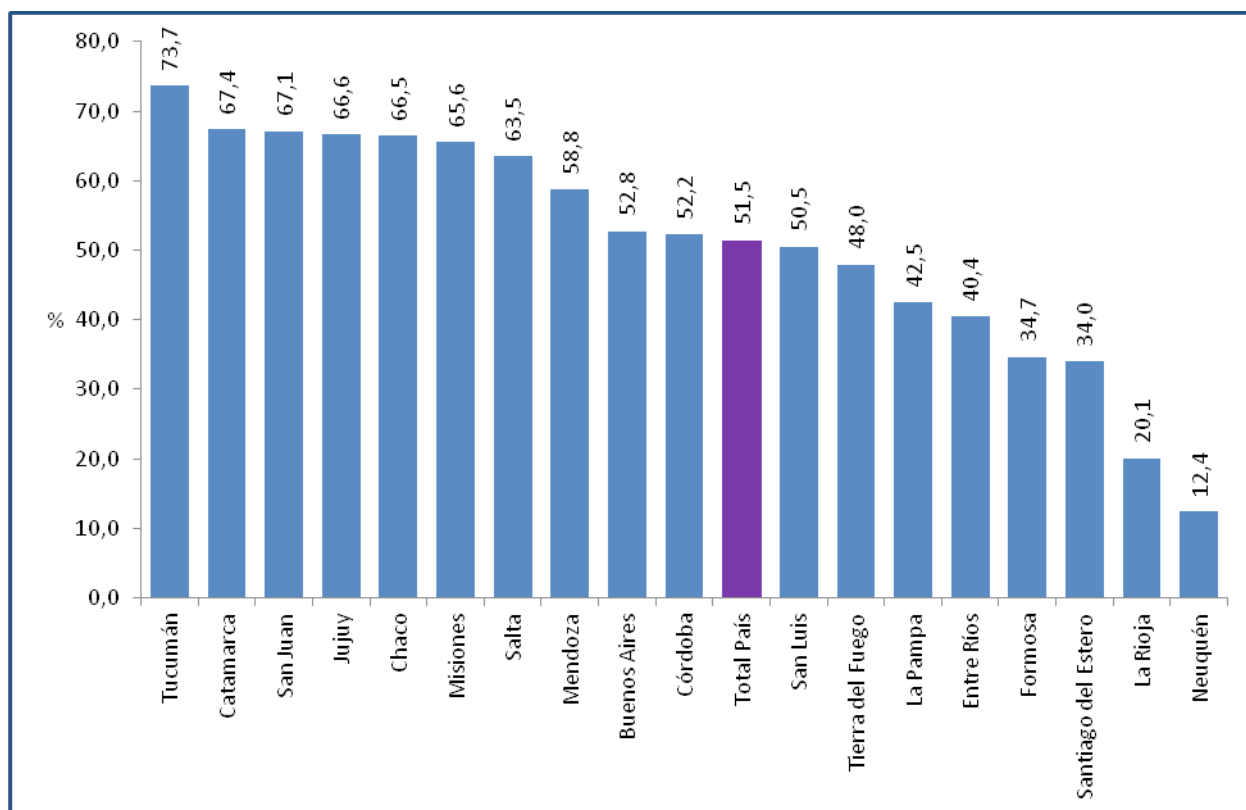

Fuente: PROSANE

- ✓ La frecuencia de maloclusión a nivel provincial fue heterogénea.
- ✓ Tucumán presentó la mayor frecuencia de maloclusión, llegando al 40%. Sigue en frecuencia la provincia de Neuquén y la provincia de Córdoba.
- ✓ La frecuencia más baja se presentó en las provincias de San Juan y Misiones.
- ✓ La brecha fue de 9,5 y la brecha fue de 35,9%.

Gráfico 29. Distribución porcentual de maloclusión en la población de 5 a 13 años según provincias de Argentina. Año 2014

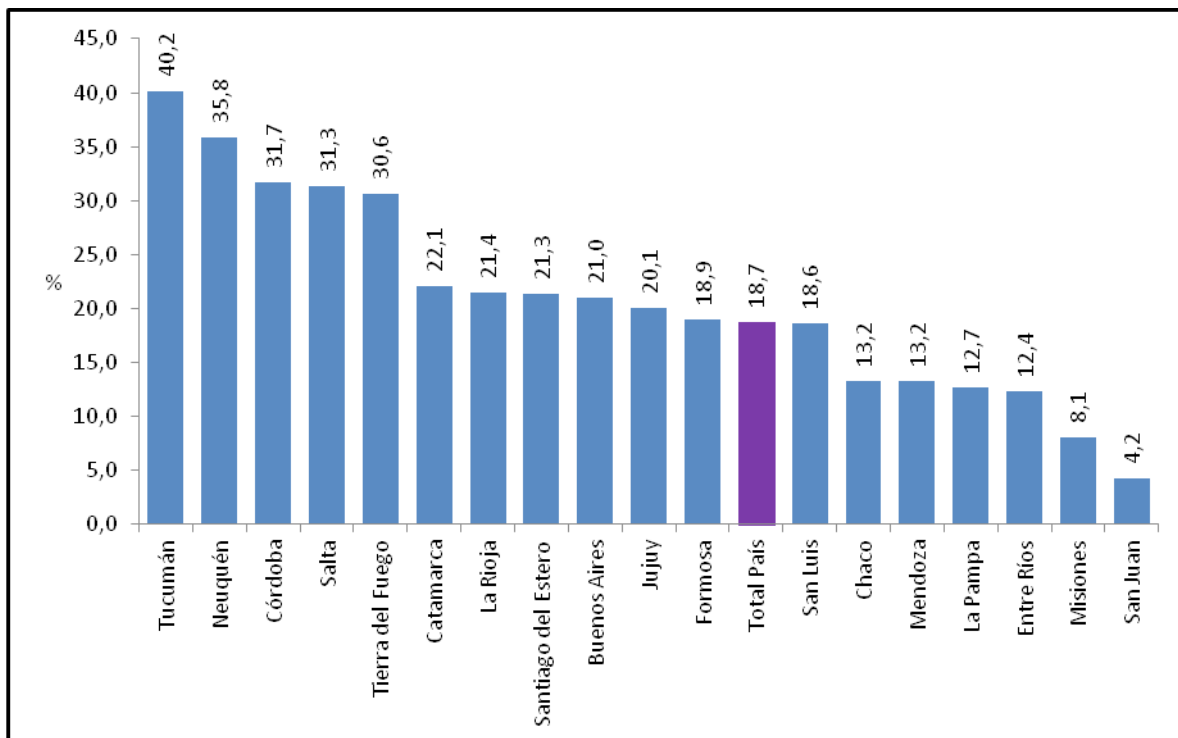

Fuente: PROSANE

- ✓ En el análisis de la distribución por grupos de edad, se observa que la patología de las piezas dentarias fue un poco más frecuente en los niños/as de 5 a 9 años, sin embargo, presentó frecuencias muy elevadas en ambos grupos de edad.
- ✓ La maloclusión predominó en los niños mayores.

Gráfico 30. Distribución porcentual de los hallazgos odontológicos según sexo y grupos de edad. Total país. Año 2014

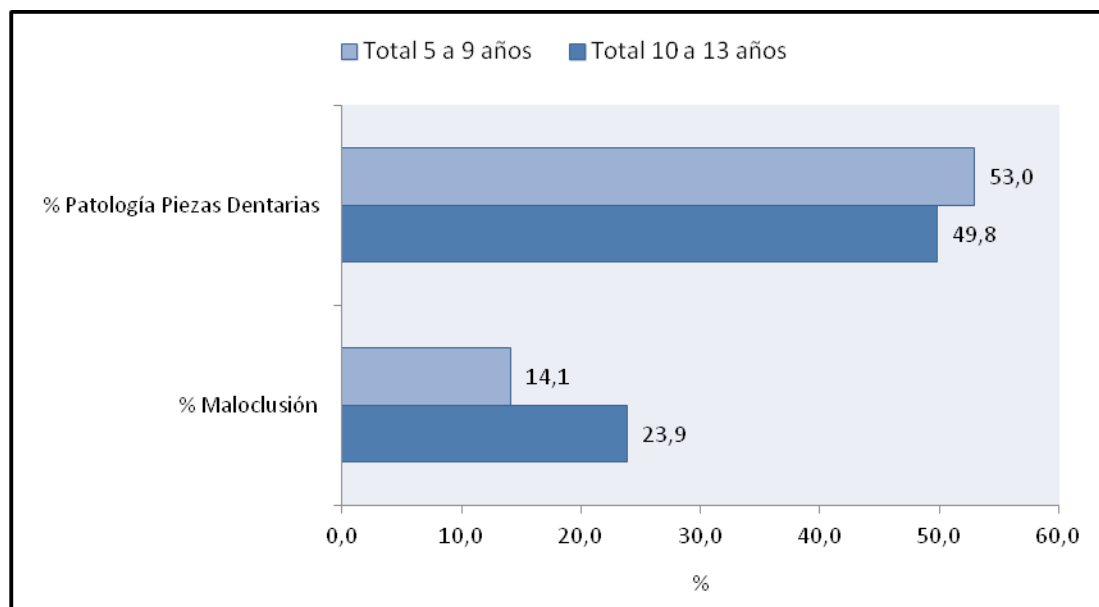

Fuente: PROSANE

CONCLUSIONES

- PROSANE evaluó más de 190.000 niños/as y adolescentes en 18 provincias del país en el año 2014. Del total de la población evaluada, el 28% correspondió a la provincia de Buenos Aires, seguida por las provincias de Entre Ríos y Jujuy. La distribución por sexo y edad fue similar con un ligero predominio de los niños/as de 5 a 9 años por sobre los adolescentes de 10 a 13 años.
- La frecuencia de antecedentes de prematurez y de bajo peso al nacer referido por los padres fue del 6%.
- La frecuencia de repitencia y de sobreedad fue cercana al 4%. En los adolescentes de 10 a 13 años la frecuencia fue más alta con predominio en los varones.
- Los problemas de salud más frecuentes a nivel país fueron los odontológicos, el sobrepeso y la obesidad y la disminución de la agudeza visual. Un patrón similar se presentó en todas las regiones y en todos los grupos de edad.
- Si bien los hallazgos clínicos fueron poco prevalentes, los osteoarticulares se presentaron con mayor frecuencia en todos los grupos de edad y sexo.

A nivel regional, todas presentaron el mismo perfil de frecuencia a excepción de la región Noreste donde predominaron los hallazgos dermatológicos.

- El sobrepeso y la obesidad fueron los hallazgos antropométricos más frecuentes, superando los valores poblacionales esperados en todas las provincias del país y en todos los grupos de edad y sexo. Cuatro de cada diez niños/as y adolescentes evaluados presentaron sobrepeso u obesidad.

La región Centro y la región Patagónica presentaron las frecuencias más elevadas. Las provincias de Tierra del Fuego y La Rioja presentaron la prevalencia más alta de sobrepeso y obesidad. El sobrepeso fue más frecuente en los adolescentes, mientras que la obesidad presentó un predominio en los varones de ambos grupos de edad.

La baja talla y la emaciación fueron hallazgos poco frecuentes. La región noreste presentó la mayor frecuencia, tanto de baja talla como de emaciación. La emaciación fue ligeramente más frecuente en los adolescentes y la baja talla en los varones de 5 a 9 años.

La provincia de Formosa presentó la frecuencia más elevada de emaciación y de baja talla.

- El hallazgo oftalmológico más frecuente fue la disminución de la agudeza visual, que afectó al 13% de la población evaluada. La región noroeste y noreste presentaron las frecuencias más elevadas. A nivel provincial, las provincias de Misiones, Catamarca y Jujuy presentaron la mayor prevalencia. Los niños/as de 5 a 9 años presentaron una frecuencia mayor que los adolescentes.

El estrabismo se detectó con menor frecuencia, afectando al 1% de la población evaluada. Las provincias de Misiones y Catamarca fueron las provincias que presentaron la frecuencia más elevada. No se detectaron diferencias entre los grupos de edad.

- Los hallazgos fonoaudiológicos más frecuentes fueron los trastornos de la fonación que presentaron a nivel país una prevalencia del 4%. A nivel regional la frecuencia más elevada fue en el noroeste y a nivel provincial, Tucumán presentó la frecuencia más elevada. Entre los grupos de edad, los trastornos de la fonación mostraron un predominio en los niños/as de 5 a 9 años.

La hipoacusia fue un hallazgo menos frecuente. La audiometría es el método de elección para la detección de esta patología. Solo la provincia de Misiones realizó audiometría como método de detección a la mayor parte de la población, llegando a un 81,4% de cobertura y presentó un 1,6% de frecuencia de hipoacusia en la población evaluada.

- Los hallazgos odontológicos fueron los problemas de salud más frecuentes, en todas las regiones y en todos los grupos de edad y sexo.

La patología de las piezas dentarias afectó a más de la mitad de la población, llegando a más del 60% en las regiones Cuyo y NOA. A nivel provincial, las frecuencias más altas se detectaron en las provincias de Tucumán y Catamarca.

La maloclusión afectó a más del 18% de la población y fue más frecuente en las regiones NOA y Patagonia.

La patología de las piezas dentarias fue muy elevada, tanto en niños/as como en adolescentes, con un ligero predominio en el grupo de 5 a 9 años de edad. La frecuencia de maloclusión fue más elevada en los adolescentes.

La población de niños, niñas y adolescentes se considera como una población sana, sin embargo, presenta una alta prevalencia de problemas de salud tales como el sobrepeso y la obesidad, los problemas odontológicos y los problemas oftalmológicos, entre otros; que tienen un efecto en su salud en el corto, mediano y largo plazo en el transcurrir de la vida de estos niños/as, futuros jóvenes y adultos.

Es importante conocer el perfil sanitario de esta población y actuar en consecuencia, para que los/as niños/as y adolescentes puedan crecer sanos y desarrollar su pleno potencial.

LISTA DE GRÁFICOS

Gráfico 1. Niños/as y adolescentes evaluados por el PROSANE en Argentina. Año 2014	10
Gráfico 2. Distribución de los niños/as y adolescentes de 5 a 13 años por provincias de Argentina. Año 2014.....	11
Gráfico 3. Distribución porcentual de los antecedentes de prematurez y bajo peso al nacer en la población de 5 a 13 años, según regiones de Argentina. Año 2014	12
Gráfico 4. Distribución porcentual de la repitencia y sobreedad en la población de 5 a 13 años, según regiones de Argentina. Año 2014	13
Gráfico 5. Distribución porcentual de la repitencia y sobreedad según sexo y grupos de edad. Total país. Año 2014	13
Gráfico 6. Distribución porcentual de los problemas de salud más frecuentes en la población de 5 a 13 años. Total país. Año 2014.....	14
Gráfico 7. Distribución porcentual de los problemas de salud más frecuentes según grupos de edad.Total país. Año 2014	16
Gráfico 8. Distribución porcentual de los hallazgos clínicos en la población de 5 a 13 años. Total País. Año 2014	17
Gráfico 9. Distribución porcentual de los hallazgos clínicos más frecuentes según y grupos de edad.	18
Gráfico 10. Distribución porcentual de los hallazgos antropométricos en la población de 5 a 13 años.	19
Gráfico 11. Distribución porcentual de los hallazgos antropométricos en la población de 5 a 13 años según regiones de Argentina. Año 2014.....	20
Gráfico 12. Distribución porcentual de sobrepeso en la población de 5 a 13 años según provincias de Argentina. Año 2014	20
Gráfico 13. Distribución porcentual de obesidad en la población de 5 a 13 años según provincias de Argentina. Año 2014	21
Gráfico 14. Distribución porcentual de sobrepeso y obesidad en la población de 5 a 13 años según provincias de Argentina. Año 2014	22
Gráfico 15. Distribución porcentual de emaciación en la población de 5 a 13 años según provincias de Argentina. Año 2014.....	23
Gráfico 16. Distribución porcentual de baja talla en la población de 5 a 13 años según provincias de Argentina. Año 2014	23
Gráfico 17. Distribución porcentual de los hallazgos antropométricos según sexo y grupos de edad. Total país. Año 2014.....	24
Gráfico 18. Distribución porcentual de los hallazgos oftalmológicos en la población de 5 a 13 años según regiones de Argentina. Año 2014.....	25
Gráfico 19. Distribución porcentual de la disminución de la agudeza visual en la población de 5 a 13 años según provincias de Argentina. Año 2014.....	26
Gráfico 20. Distribución porcentual de estrabismo en la población de 5 a 13 años según provincias de Argentina. Año 2014	26
Gráfico 21. Distribución porcentual de los hallazgos oftalmológicos según grupos de edad. Total país. Año 2014.....	27
Gráfico 22. Distribución de los hallazgos fonoaudiológicos en la población de 5 a 13 años según regiones de Argentina. Año 2014	28
Gráfico 23. Distribución porcentual de trastornos de la fonación en la población de 5 a 13 años según provincias de Argentina. Año 2014	28
Gráfico 24. Distribución porcentual de hipoacusia en la población de 5 a 13 años según provincias de Argentina. Año 2014.....	29
Gráfico 25. Distribución porcentual de los hallazgos fonoaudiológicos según grupos de edad. Total país. Año 2014.....	29
Gráfico 26. Distribución porcentual la realización de audiometrías en la población de 5 a 13 años según provincias de Argentina. Año 2014.....	30
Gráfico 27. Distribución porcentual de los hallazgos odontológicos en la población de 5 a 13 años según regiones de Argentina. Año 2014	31
Gráfico 28. Distribución porcentual de la patología de piezas dentarias en la población de 5 a 13 años según provincias de Argentina. Año 2014.....	32
Gráfico 29. Distribución porcentual de maloclusión en la población de 5 a 13 años según provincias de Argentina. Año 2014.....	32
Gráfico 30. Distribución porcentual de los hallazgos odontológicos según sexo y grupos de edad. Total país. Año 2014.....	33

LISTA DE TABLAS

Tabla 1. Distribución de los niños/as y adolescentes por provincias según grupos de edad y sexo. Argentina. Año 2014.....	11
Tabla 2. Distribución porcentual de los cinco problemas de salud más frecuentes en la población de 5 a 13 años según regiones de Argentina. Año 2014.....	15
Tabla 3. Distribución de los problemas de salud más frecuentes según grupos de edad. Total país. Año 2014	16
Tabla 4. Distribución porcentual de los hallazgos clínicos en la población de 5 a 13 años según regiones de Argentina. Año 2014.....	18
Tabla 5. Distribución de indicadores seleccionados según sexo y grupos de edad. Total País. Año 2014	43
Tabla 6. Distribución de indicadores seleccionados según sexo y grupos de edad. Región Noreste. Año 2014	44
Tabla 7. Distribución de indicadores seleccionados según sexo y grupos de edad. Región Noroeste. Año 2014	45
Tabla 8. Distribución de indicadores seleccionados según sexo y grupos de edad. Región Cuyo. Año 2014	46
Tabla 9. Distribución de indicadores seleccionados según sexo y grupos de edad. Región Patagonia. Año 2014	47
Tabla 10. Distribución de indicadores seleccionados según sexo y grupos de edad. Región Centro. Año 2014	48
Tabla 11. Distribución porcentual de los/as niños/as y adolescentes con hallazgos cardiovasculares por provincia según sexo y grupos de edad. Año 2014	49
Tabla 12. Distribución porcentual de los/as niños/as y adolescentes con hallazgos respiratorios por provincia según sexo y grupos de edad. Año 2014	50
Tabla 13. Distribución porcentual de los/as niños/as y adolescentes con hallazgos dermatológicos por provincia según sexo y grupos de edad. Año 2014	51
Tabla 14. Distribución porcentual de los niños y adolescentes con hallazgos genitourinarios por provincia según grupos de edad. Año 2014.....	52
Tabla 15. Distribución porcentual de las niñas y adolescentes con hallazgos genitourinarios por provincia según grupos de edad. Año 2014.....	53
Tabla 16. Distribución porcentual de los/as niños/as y adolescentes con hallazgos Osteoarticulares por provincia según sexo y grupos de edad. Año 2014	54
Tabla 17. Distribución porcentual de los/as niños/as y adolescentes con hallazgos abdominales por provincia según sexo y grupos de edad. Año 2014	55
Tabla 18. Distribución porcentual de los/as niños/as y adolescentes con hallazgos neurológicos por provincia según sexo y grupos de edad. Año 2014	56
Tabla 19. Distribución porcentual de los/as niños/as y adolescentes con sobrepeso por provincia según sexo y grupos de edad. Año 2014.....	57
Tabla 20. Distribución porcentual de los/as niños/as y adolescentes con obesidad por provincia según sexo y grupos de edad. Año 2014.....	58
Tabla 21. Distribución porcentual de los/as niños/as y adolescentes con sobrepeso y obesidad por provincia según sexo y grupos de edad. Año 2014	59
Tabla 22. Distribución porcentual de los/as niños/as y adolescentes con emaciación por provincia según sexo y grupos de edad. Año 2014.....	60
Tabla 23. Distribución porcentual de los/as niños/as y adolescentes con baja talla por provincia según sexo y grupos de edad. Año 2014.....	61
Tabla 24. Distribución porcentual de los/as niños/as y adolescentes con disminución de la agudeza visual por provincia según sexo y grupos de edad. Año 2014	62
Tabla 25. Distribución porcentual de los/as niños/as y adolescentes con estrabismo por provincia según sexo y grupos de edad. Año 2014.....	63
Tabla 26. Distribución porcentual de los/as niños/as y adolescentes con trastornos de la fonación por provincia según sexo y grupos de edad. Año 2014	64
Tabla 27. Distribución porcentual de los/as niños/as y adolescentes con hipoacusia por provincia según sexo y grupos de edad. Año 2014.....	65

Tabla 28. Distribución porcentual de los/as niños/as y adolescentes según evaluación con audiometría y detección de hipoacusia por Provincias de Argentina. Año 2014.....	66
Tabla 29. Distribución porcentual de los/as niños/as y adolescentes con patología de piezas dentarias por provincia según sexo y grupos de edad. Año 2014	67
Tabla 30. Distribución porcentual de los/as niños/as y adolescentes con maloclusión por provincia según sexo y grupos de edad. Año 2014.....	68

ANEXOS

ANEXO 1: PLANILLA DE DATOS UTILIZADA EN EL AÑO 2014



PROSANE

ACCIONES DE SALUD EN LA ESCUELA

Planilla N° _____

PLANILLA DE DATOS

Señores padres a continuación les solicitamos la siguiente información que será de utilidad para los Equipos de Salud Escolar para realizar una evaluación completa de su hijo/a. Los datos brindados serán tratados con la máxima confidencialidad. En caso de no comprender alguno de los campos a completar aquí solicitados, les rogamos acercarse a la escuela que colaborará con usted.

Llévelo por Padre, madre o tutor

Provincia: _____ Departamento: _____ Localidad: _____
 Establecimiento Educativo: _____ Grado: _____ División: _____ Turno: _____
 Nombre y Apellido: _____ Sexo: M ó F DNI: _____
 Fecha de nacimiento: / / Tel.: _____ Tel. celular: _____
 Domicilio: _____ Cobertura médica: SI / NO CUAL: _____
 Nació Prematuro: SI / NO Peso de nacimiento: _____

SI / NO AUTORIZO A LOS PROFESIONALES DE LA SALUD DEL PROSANE A REALIZARLE A
 (nombre del niño/a)
 UN EXAMEN CLÍNICO Y ODONTÓLOGICO COMPLETO Y A APLICAR LAS VACUNAS CORRESPONDIENTES
 PARA COMPLETAR EL CALENDARIO DE VACUNACIÓN SI FUESE NECESARIO (recordar traer el último
 carné de vacunación o fotocopia actualizada).

FIRMA DE LA MADRE, PADRE O ADULTO RESPONSABLE: _____
 ACLARACIÓN: _____

Fecha del Examen Físico: / /

Docentes

DESARROLLO ESCOLAR

Zona: urbana/rural (marcar lo correcto) SOBRIEDAD: SI NO REPENTE: SI NO

EXAMEN FÍSICO ODONTOLÓGICO

Equipo de salud

Peso Kg: Talla cm: IMC: TA max: TA min:
 Percentilo Peso: Percentilo Talla: Percentilo IMC: Percentilo TA max: Percentilo TA min:

EXAMEN FÍSICO	NORMAL	PATOLÓGICO**	ESQUEMA DE VACUNACIÓN
PIEL Y PANERA			Tipo Carné: SI <input type="checkbox"/> NO <input type="checkbox"/> Completo: SI <input type="checkbox"/> NO <input type="checkbox"/> Respetar aplicar (tipo y n° de dosis por vacuna): _____ _____
CARDIOVASCULAR			
RESPIRATORIO			
GENITAL Y/O DESARROLLO PUBERAL			
ABDOMEN			
OSTEOARTICULAR			
NEUROLÓGICO			

OFTALMOLOGÍA

Estreñimiento: SI NO
 Usa lentes: SI NO
 Agudeza Visual izq: Agudeza Visual der:

FONOAUDIOLÓGICA: Método diagnóstico utilizado

Audiometría: Teto Disyunción
 Hipocusales: SI NO
 Trae de fonación: SI NO

OBSERVACIONES:

RESPONSABLE: _____

ODONTOLÓGICA

Hilillos Perforados: SI NO C.E.O.D.
 Maloclusión: SI NO C.P.O.D.
 Flúor aplicada: SI NO C:

RESPONSABLE: _____

Marcar con X/SI/L: tratamiento a realizar / Baja: tratamiento realizado

	S	4	3	2	1	1	2	3	4	5						
Dentición	<input type="checkbox"/> <input type="checkbox"/> <input type="checkbox"/> <input type="checkbox"/> <input type="checkbox"/>					<input type="checkbox"/> <input type="checkbox"/> <input type="checkbox"/> <input type="checkbox"/> <input type="checkbox"/>					Inclusión					
	S	4	3	2	1	1	2	3	4	5						
Dentición	<input type="checkbox"/> <input type="checkbox"/> <input type="checkbox"/> <input type="checkbox"/> <input type="checkbox"/>					<input type="checkbox"/> <input type="checkbox"/> <input type="checkbox"/> <input type="checkbox"/> <input type="checkbox"/>					Inclusión					
	S	7	6	5	4	3	2	1	1	2	3	4	5	6	7	8
Dentición	<input type="checkbox"/> <input type="checkbox"/> <input type="checkbox"/> <input type="checkbox"/> <input type="checkbox"/> <input type="checkbox"/> <input type="checkbox"/> <input type="checkbox"/>								<input type="checkbox"/> <input type="checkbox"/> <input type="checkbox"/> <input type="checkbox"/> <input type="checkbox"/> <input type="checkbox"/> <input type="checkbox"/> <input type="checkbox"/>							
	S	7	6	5	4	3	2	1	1	2	3	4	5	6	7	8
Dentición	<input type="checkbox"/> <input type="checkbox"/> <input type="checkbox"/> <input type="checkbox"/> <input type="checkbox"/> <input type="checkbox"/> <input type="checkbox"/> <input type="checkbox"/>								<input type="checkbox"/> <input type="checkbox"/> <input type="checkbox"/> <input type="checkbox"/> <input type="checkbox"/> <input type="checkbox"/> <input type="checkbox"/> <input type="checkbox"/>							

Resumen

DERIVACIONES

Pediatría Fonoaudiología Nutrición Q.R.L. Trabajo social Agente Sanitario
 Odontología Cardiología Cirugía Dermatología Psicología Drogas
 Oftalmología Traumatología Urología Neurología Psicopedagogía

REFERENCIAS

*Examen físico-odontológico:

*Normal: Completar con Código 0

*Patológicas: Completar según código de referencia que figura en el cuadro adjunto. En caso de presentar más de una patología del mismo aparato o sistema, expresar los códigos separados por guión.

Ejemplo: Si el niño presenta hidrocele (cod. 5), completar el campo patológico con el número 5.
Si el niño presenta hepatomegalia (cod. 1) y hernia (cod. 3) completar el campo patológico con el número 1-3.

*Otras (cod. 6): Para otras patologías no especificadas en el cuadro adjunto, codificar con Cod. 6 para todos los aparatos y sistemas.

PIEL Y FANERAS	CARDIOVASCULAR	RESPIRATORIO	ABDOMEN
Cod. 1 - Lesiones hípo o hiperpigmentadas	Cod. 1 - Soplo	Cod. 1 - Sibilancias	Cod. 1- Hepatomegalia
Cod. 2 - Eczema	Cod. 2 - Alteraciones del ritmo cardíaco	Cod. 2 - Aama	Cod. 2- Esplenomegalia
Cod. 3 - Impédigo	Cod. 3 - Alteraciones del pulso	Cod.3 - Infección respiratoria alta	Cod. 3- Hernias
Cod. 4 - Lesiones compatible con maltrato		Cod. 4 - Infección respiratoria baja	Cod.4 Masa palpable

GENITOURINARIO / DESARROLLO PUBERAL (niños/níños)	NEUROLÓGICO	OSTEOARTICULAR
Cod. 1 - Alteraciones en estadio de turner	Cod. 1 - Retraso del desarrollo madurativo	Cod. 1 - Desviación de la columna
Cod. 2 - Infecciones urinarias a repetición	Cod. 2 - Convulsiones	Cod. 2 Patología del pie
Cod. 3 - Alteraciones y enfermedades de pene y uretra		Cod. 3 Alteraciones de la marcha
Cod. 4 - Ectopia testicular		
Cod. 5 - Hidrocele		

*Oftalmología:

*Agudeza visual: Se evalúa para cada ojo por separado. Ej: agudeza visual en ojo izquierdo (OI) de 10/10, se completa con 10, si es 9/10, se completa con 9. De igual modo se procede con el ojo derecho.

*Observaciones:

Detallar todo dato relevante en relación al niño/a.

ANEXO 2: PROVINCIAS EXCLUIDAS DEL ANÁLISIS

¹ Provincias excluidas del análisis por mala calidad del dato en las siguientes variables:

- **Prematurez:** las provincias de Formosa, La Rioja, San Juan, San Luis, Santiago del Estero y Tucumán.
- **Bajo peso al nacer:** las provincias de Chaco, Entre Ríos, Formosa, La Rioja, San Juan, Santiago del Estero y Tucumán
- **Repitencia:** las provincias de Chaco, Formosa, La Rioja y Santiago del Estero.
- **Sobreedad:** las provincias de Chaco, Formosa, La Rioja y Santiago del Estero.
- **Cobertura de salud:** las provincias de Formosa, La Rioja, Salta, Santiago del Estero y Tucumán.
- **Agudeza visual:** la provincia de Tierra del Fuego.
- **Estrabismo:** las provincias de Jujuy y La Rioja.
- **Hipoacusia:** las provincias de Formosa, La Rioja, Santiago del Estero y Tierra del Fuego.
- **Trastornos de la fonación:** las provincias de Formosa, La Rioja, Neuquén, Santiago del Estero y Tierra del Fuego.
- **Maloclusión:** la provincia de La Rioja.
- **Índice C.E.O.D. e índice C.P.O.D.:** las provincias de Córdoba, Entre Ríos, Jujuy, La Rioja, Neuquén y San Luis.

ANEXO 3: TABLAS DE DATOS A NIVEL REGIONAL Y PROVINCIAL

TOTAL PAÍS

Tabla 5. Distribución de indicadores seleccionados según sexo y grupos de edad. Total País. Año 2014

Indicador	Mujeres 5 a 9 años	Varones 5 a 9 años	Mujeres 10 a 13 años	Varones 10 a 13 años	Total Mujeres	Total Varones	Total 5 a 9 años	Total 10 a 13 años	Niñas/ os 5 a 13 años	IC 95%		% Sin datos
										Límite Inferior	Límite Superior	
Población	47.871	48.898	44.411	41.859	92.282	90.757	96.769	86.271	183.040			
% Prematurez	5,8	5,9	5,7	5,5	5,7	5,7	5,8	5,6	5,7	5,6	5,9	11,2
% Bajo peso al nacer	6,1	5,5	6,4	5,3	6,3	5,4	5,8	5,9	5,8	5,7	5,9	21,8
% Repitencia	1,7	2,2	6,1	8,0	3,9	4,9	2,0	7,1	4,4	4,3	4,5	10,0
% Sobreedad	1,6	2,0	5,9	7,6	3,7	4,6	1,8	6,7	4,1	4,0	4,2	12,5
% Cobertura únicamente estatal	56,8	56,4	56,1	54,8	56,5	55,7	56,6	55,5	56,1	55,8	56,3	13,6
% Carnet completo de vacunación	62,9	62,3	54,1	55,1	58,7	59,0	62,6	54,6	58,8	58,6	59,1	12,4
% Hallazgos Cardiovasculares	2,8	3,6	2,3	2,9	2,6	3,3	3,2	2,6	2,9	2,8	3,0	0,8
% Hallazgos Respiratorios	2,7	3,1	1,7	2,0	2,2	2,6	2,9	1,8	2,4	2,3	2,5	1,0
% Hallazgos Dermatológicos	2,6	2,8	2,4	2,6	2,5	2,7	2,7	2,5	2,6	2,5	2,7	0,9
% Hallazgos Genitourinarios VARONES		2,9		2,0		2,5	2,9	2,0	2,5	2,4	2,6	3,8
% Hallazgos Genitourinarios MUJERES	0,6		1,0		0,8		0,6	1,0	0,8	0,8	0,9	3,7
% Hallazgos Abdominales	0,3	0,3	0,3	0,3	0,3	0,3	0,3	0,3	0,3	0,3	0,3	1,0
% Hallazgos Osteoarticulares	6,9	7,6	7,1	6,7	7,0	7,2	7,2	6,9	7,1	7,0	7,2	0,7
% Hallazgos Neurológicos	0,6	0,9	0,5	0,7	0,5	0,8	0,7	0,6	0,7	0,6	0,7	1,0
% Disminución Agudeza Visual	16,5	14,7	10,9	9,1	13,8	12,1	15,6	10,0	13,0	12,8	13,1	3,7
% Estrabismo	1,0	1,1	1,1	1,0	1,0	1,0	1,0	1,0	1,0	1,0	1,1	9,5
% Hipoacusia	0,8	0,9	1,0	0,7	0,9	0,8	0,9	0,9	0,9	0,8	0,9	14,0
% Trastornos de la Fonación	5,0	7,3	1,5	1,9	3,3	4,8	6,2	1,7	4,1	4,0	4,2	14,9
% Maloclusión	14,9	13,4	24,4	23,3	19,5	18,0	14,1	23,9	18,7	18,6	18,9	8,3
% Patología Piezas Dentarias	53,0	52,9	50,4	49,2	51,7	51,2	53,0	49,8	51,5	51,2	51,7	13,7
% Emaciación	1,6	1,8	2,2	2,1	1,9	1,9	1,7	2,1	1,9	1,8	2,0	0,8
% Sobrepeso	20,3	20,0	24,8	23,1	22,5	21,4	20,2	24,0	22,0	21,8	22,1	0,8
% Obesidad	14,1	17,6	15,0	20,8	14,5	19,1	15,8	17,8	16,8	16,6	17,0	0,8
% Sobrepeso + Obesidad	34,4	37,6	39,9	43,9	37,0	40,5	36,0	41,8	38,7	38,5	39,0	0,8
% Baja Talla	1,6	2,5	2,4	2,1	2,0	2,3	2,0	2,2	2,1	2,1	2,2	0,9

Fuente: PROSANE.

Nota: en el anexo 2 se detallan las provincias excluidas del análisis

REGIÓN NORESTE (NEA)

Tabla 6. Distribución de indicadores seleccionados según sexo y grupos de edad. Región Noreste. Año 2014

Indicador	Mujeres 5 a 9 años	Varones 5 a 9 años	Mujeres 10 a 13 años	Varones 10 a 13 años	Total Mujeres	Total Varones	Total 5 a 9 años	Total 10 a 13 años	Niñas/ os 5 a 13 años	IC 95%		% Sin datos
										Límite Inferior	Límite Superior	
Población	6.770	7.147	6.799	6.587	13.569	13.734	13.917	13.386	27.303			
% Prematurez	6,7	6,8	6,8	6,8	6,7	6,8	6,7	6,8	6,8	6,4	7,1	11,6
% Bajo peso al nacer	6,8	5,8	7,4	6,1	7,1	5,9	6,3	6,7	6,5	6,0	6,9	13,5
% Repitencia	3,5	3,5	12,2	17,3	7,6	9,9	3,5	14,8	8,8	8,3	9,4	1,0
% Sobreedad	3,2	3,6	11,1	15,4	7,0	9,1	3,4	13,3	8,0	7,5	8,6	0,9
% Cobertura únicamente estatal	68,4	67,8	68,7	67,3	68,6	67,6	68,1	68,0	68,1	67,4	68,8	7,5
% Carnet completo de vacunación	64,0	63,5	58,4	55,1	61,3	59,5	63,7	56,7	60,4	59,6	61,1	5,4
% Hallazgos Cardiovasculares	1,2	1,9	1,0	1,3	1,1	1,6	1,5	1,1	1,3	1,2	1,5	0,02
% Hallazgos Respiratorios	1,7	1,8	1,0	1,2	1,4	1,6	1,8	1,1	1,5	1,3	1,6	0,04
% Hallazgos Dermatológicos	1,4	1,7	1,5	1,5	1,5	1,6	1,6	1,5	1,6	1,4	1,7	0,02
% Hallazgos Genitourinarios VARONES		1,0		1,7		1,3	1,0	1,7	1,3	1,1	1,5	0,04
% Hallazgos Genitourinarios MUJERES	0,5		1,0		0,7		0,5	1,0	0,7	0,6	0,9	0,01
% Hallazgos Abdominales	0,1	0,2	0,1	0,2	0,1	0,2	0,2	0,2	0,2	0,1	0,2	0,1
% Hallazgos Osteoarticulares	0,6	0,6	0,8	0,8	0,7	0,7	0,6	0,8	0,7	0,6	0,8	0,03
% Hallazgos Neurológicos	0,4	0,5	0,3	0,7	0,4	0,6	0,5	0,5	0,5	0,4	0,6	0,03
% Disminución Agudeza Visual	25,0	24,8	9,5	8,6	17,3	17,0	24,9	9,0	17,1	16,7	17,6	5,6
% Estrabismo	1,6	1,7	2,1	2,0	1,9	1,8	1,6	2,1	1,8	1,7	2,0	5,8
% Hipoacusia	1,1	1,0	1,1	1,1	1,1	1,0	1,1	1,1	1,1	0,9	1,2	3,2
% Trastornos de la Fonación	1,9	3,7	0,7	1,3	1,3	2,6	2,8	1,0	1,9	1,7	2,2	2,7
% Maloclusión	10,3	9,2	16,7	17,0	13,5	13,0	9,8	16,9	13,2	12,8	13,6	5,9
% Patología Piezas Dentarias	55,5	55,4	52,8	53,3	54,2	54,4	55,5	53,0	54,3	53,7	54,9	7,5
% Emaciación	3,0	3,0	3,4	3,6	3,2	3,3	3,0	3,5	3,3	3,1	3,5	1,2
% Sobrepeso	16,8	16,7	20,4	19,5	18,6	18,1	16,8	20,0	18,3	17,9	18,8	1,2
% Obesidad	9,0	12,4	9,9	13,7	9,5	13,0	10,8	11,8	11,3	10,9	11,6	1,2
% Sobrepeso + Obesidad	25,9	29,2	30,3	33,2	28,1	31,1	27,6	31,7	29,6	29,1	30,2	1,2
% Baja Talla	3,2	5,2	6,8	5,6	5,0	5,4	4,2	6,2	5,2	5,0	5,5	1,5

Fuente: PROSANE

Nota: en el anexo 2 se detallan las provincias excluidas del análisis

REGIÓN NOROESTE (NOA)

Tabla 7. Distribución de indicadores seleccionados según sexo y grupos de edad. Región Noroeste.

Año 2014

Indicador	Mujeres 5 a 9 años	Varones 5 a 9 años	Mujeres 10 a 13 años	Varones 10 a 13 años	Total Mujeres	Total Varones	Total 5 a 9 años	Total 10 a 13 años	Niñas/ os 5 a 13 años	IC 95%		% Sin datos
										Límite Inferior	Límite Superior	
Población	7.970	7.862	8.136	7.407	16.106	15.269	15.832	15.543	31.375			
% Prematurez	7,5	7,6	6,6	6,5	7,1	7,0	7,5	6,6	7,1	6,7	7,4	7,3
% Bajo peso al nacer	5,9	5,3	6,4	5,1	6,1	5,2	5,6	5,8	5,7	5,3	6,0	2,9
% Repitencia	0,9	0,9	3,4	4,0	2,2	2,5	0,9	3,7	2,3	2,1	2,5	11,9
% Sobreedad	1,0	1,2	4,5	5,5	2,8	3,3	1,1	5,0	3,1	2,8	3,3	12,3
% Cobertura únicamente estatal	55,5	56,0	54,7	53,3	55,1	54,7	55,8	54,0	54,9	54,1	55,7	4,3
% Carnet completo de vacunación	75,2	74,1	69,1	68,3	72,1	71,3	74,7	68,7	71,7	71,2	72,2	3,8
% Hallazgos Cardiovasculares	2,9	3,8	2,7	3,4	2,8	3,6	3,3	3,0	3,2	3,0	3,4	0
% Hallazgos Respiratorios	4,6	4,8	2,7	3,0	3,6	3,9	4,7	2,8	3,8	3,5	4,0	0
% Hallazgos Dermatológicos	5,3	5,5	4,1	4,8	4,7	5,2	5,4	4,4	4,9	4,7	5,2	0
% Hallazgos Genitourinarios VARONES		6,4		3,8		5,1	6,4	3,8	5,1	4,8	5,5	0
% Hallazgos Genitourinarios MUJERES	1,6		2,1		1,8		1,6	2,1	1,8	1,6	2,1	0
% Hallazgos Abdominales	0,5	0,4	0,4	0,4	0,4	0,4	0,4	0,4	0,4	0,4	0,5	0
% Hallazgos Osteoarticulares	7,5	9,3	6,7	8,1	7,1	8,7	8,4	7,3	7,9	7,6	8,2	0
% Hallazgos Neurológicos	0,6	0,7	0,5	0,6	0,6	0,7	0,7	0,5	0,6	0,5	0,7	0
% Disminución Agudeza Visual	25,4	22,5	18,2	16,1	21,8	19,4	24,0	17,2	20,6	20,2	21,1	1,4
% Estrabismo	1,6	1,6	1,3	1,5	1,5	1,6	1,6	1,4	1,5	1,3	1,7	8,7
% Hipoacusia	1,3	1,6	1,9	1,3	1,6	1,5	1,5	1,6	1,5	1,4	1,7	10,4
% Trastornos de la Fonación	12,4	17,5	4,6	5,8	8,4	11,7	14,9	5,1	10,0	9,7	10,4	13,8
% Maloclusión	20,7	18,3	35,4	33,1	28,1	25,5	19,5	34,3	26,8	26,3	27,3	12,1
% Patología Piezas Dentarias	60,7	60,7	62,5	60,3	61,6	60,5	60,7	61,5	61,1	60,4	61,8	2,2
% Emaciación	1,8	1,7	2,4	2,4	2,1	2,0	1,8	2,4	2,1	1,9	2,2	0,3
% Sobrepeso	19,5	18,9	24,5	23,3	22,0	21,0	19,2	23,9	21,5	21,1	22,0	0,3
% Obesidad	13,7	18,0	14,0	20,5	13,9	19,2	15,8	17,1	16,5	16,0	16,9	0,3
% Sobrepeso + Obesidad	33,2	36,9	38,5	43,7	35,9	40,2	35,0	41,0	38,0	37,5	38,5	0,3
% Baja Talla	1,2	1,9	1,5	1,4	1,4	1,7	1,6	1,4	1,5	1,4	1,7	0,3

Fuente: PROSANE

Nota: en el anexo 2 se detallan las provincias excluidas del análisis

REGIÓN CUYO

Tabla 8. Distribución de indicadores seleccionados según sexo y grupos de edad. Región Cuyo. Año 2014

Indicador	Mujeres 5 a 9 años	Varones 5 a 9 años	Mujeres 10 a 13 años	Varones 10 a 13 años	Total Mujeres	Total Varones	Total 5 a 9 años	Total 10 a 13 años	Niñas/ os 5 a 13 años	IC 95%		% Sin datos
										Límite Inferior	Límite Superior	
Población	10.038	10.268	7.410	6.964	17.448	17.232	20.306	14.374	34.680			
% Prematurez	7,3	6,1	8,1	5,8	7,7	6,0	6,7	7,0	6,8	6,3	7,4	6,7
% Bajo peso al nacer	7,1	5,8	6,6	5,6	6,9	5,7	6,4	6,2	6,3	5,9	6,7	11,8
% Repitencia	4,1	5,8	13,4	16,3	8,4	10,4	5,0	14,8	9,4	9,0	9,8	3,1
% Sobreedad	2,8	3,9	8,9	11,7	5,6	7,3	3,3	10,2	6,4	6,1	6,8	3,0
% Cobertura únicamente estatal	62,5	62,0	60,4	58,6	61,5	60,5	62,2	59,5	61,0	60,4	61,6	8,0
% Carnet completo de vacunación	64,7	63,7	57,1	51,7	61,5	58,8	64,2	54,5	60,2	59,6	60,7	1,5
% Hallazgos Cardiovasculares	3,3	3,8	2,9	3,9	3,1	3,8	3,6	3,4	3,5	3,3	3,7	3,1
% Hallazgos Respiratorios	2,2	2,8	1,5	1,7	1,9	2,3	2,5	1,6	2,1	2,0	2,3	3,9
% Hallazgos Dermatológicos	2,2	1,9	2,5	1,8	2,3	1,9	2,0	2,2	2,1	1,9	2,2	3,9
% Hallazgos Genitourinarios VARONES		1,1		0,9		1,0	1,1	0,9	1,0	0,9	1,2	9,2
% Hallazgos Genitourinarios MUJERES	0,1		0,6		0,3		0,1	0,6	0,3	0,2	0,4	9,3
% Hallazgos Abdominales	0,2	0,3	0,4	0,2	0,3	0,3	0,2	0,3	0,3	0,2	0,3	4,1
% Hallazgos Osteoarticulares	8,1	7,4	7,9	6,6	8,0	7,1	7,7	7,3	7,6	7,3	7,8	2,7
% Hallazgos Neurológicos	0,6	1,0	0,4	0,5	0,5	0,8	0,8	0,5	0,7	0,6	0,8	4,2
% Disminución Agudeza Visual	15,1	12,7	12,2	10,3	13,9	11,7	13,9	11,3	12,8	12,5	13,2	2,0
% Estrabismo	0,9	0,9	0,8	0,9	0,8	0,9	0,9	0,9	0,9	0,8	1,0	2,8
% Hipoacusia	0,8	0,9	1,0	0,8	0,9	0,8	0,9	0,9	0,9	0,8	1,0	3,3
% Trastornos de la Fonación	3,1	4,8	1,0	1,0	2,1	3,2	4,0	1,0	2,6	2,4	2,8	3,3
% Maloclusión	9,3	8,6	12,9	12,7	11,0	10,4	9,0	12,8	10,7	10,3	11,1	2,3
% Patología Piezas Dentarias	65,6	66,3	60,5	57,9	63,2	62,6	66,0	59,2	62,9	62,2	63,6	0,0
% Emaciación	1,6	1,9	2,3	2,3	1,9	2,1	1,8	2,3	2,0	1,8	2,1	0,8
% Sobrepeso	20,3	19,2	24,6	22,1	22,1	20,4	19,7	23,4	21,2	20,8	21,7	0,8
% Obesidad	15,8	18,6	16,8	21,2	16,2	19,7	17,2	18,9	17,9	17,5	18,3	0,8
% Sobrepeso + Obesidad	36,0	37,8	41,4	43,3	38,3	40,0	36,9	42,3	39,2	38,6	39,7	0,8
% Baja Talla	1,1	2,0	1,7	1,6	1,4	1,8	1,6	1,7	1,6	1,5	1,7	0,7

Fuente: PROSANE

Nota: en el anexo 2 se detallan las provincias excluidas del análisis

REGIÓN PATAGONIA

Tabla 9. Distribución de indicadores seleccionados según sexo y grupos de edad. Región Patagonia. Año 2014

Indicador	Mujeres 5 a 9 años	Varones 5 a 9 años	Mujeres 10 a 13 años	Varones 10 a 13 años	Total Mujeres	Total Varones	Total 5 a 9 años	Total 10 a 13 años	Niñas/ os 5 a 13 años	IC 95%		% Sin datos
										Límite Inferior	Límite Superior	
Población	3.409	3.571	3.394	3.263	6.803	6.834	6.980	6.657	13.637			
% Prematurez	4,5	4,9	3,9	3,6	4,2	4,3	4,7	3,8	4,2	3,9	4,6	2,5
% Bajo peso al nacer	6,2	5,3	6,2	4,9	6,2	5,1	5,7	5,6	5,7	5,3	6,1	5,4
% Repitencia	0,4	0,2	2,9	4,1	1,6	2,0	0,3	3,5	1,8	1,6	2,1	1,8
% Sobreedad	0,4	0,2	2,7	3,6	1,5	1,8	0,3	3,1	1,7	1,5	1,9	1,7
% Cobertura únicamente estatal	56,2	56,4	57,1	56,8	56,7	56,6	56,3	56,9	56,6	55,8	57,5	3,3
% Carnet completo de vacunación	85,9	86,0	83,0	88,3	84,5	87,1	86,0	85,6	85,8	85,2	86,4	3,5
% Hallazgos Cardiovasculares	2,9	3,3	1,5	2,1	2,2	2,7	3,1	1,8	2,5	2,2	2,7	1,7
% Hallazgos Respiratorios	1,9	2,5	1,1	1,4	1,5	2,0	2,2	1,3	1,8	1,5	2,0	1,8
% Hallazgos Dermatológicos	1,7	1,8	1,6	1,5	1,6	1,7	1,7	1,6	1,6	1,4	1,9	1,6
% Hallazgos Genitourinarios VARONES		5,0		4,3		4,7	5,0	4,3	4,7	4,2	5,2	2,3
% Hallazgos Genitourinarios MUJERES	1,3		3,1		2,2		1,3	3,1	2,2	1,9	2,6	1,8
% Hallazgos Abdominales	0,3	0,2	0,2	0,1	0,2	0,1	0,2	0,2	0,2	0,1	0,3	1,5
% Hallazgos Osteoarticulares	6,7	7,0	7,1	5,3	6,9	6,2	6,9	6,2	6,6	6,1	7,0	1,6
% Hallazgos Neurológicos	0,6	0,8	0,4	0,7	0,5	0,7	0,7	0,6	0,6	0,5	0,8	1,6
% Disminución Agudeza Visual	7,8	7,2	6,5	4,2	7,2	5,7	7,5	5,4	6,4	5,9	6,9	0,7
% Estrabismo	0,6	0,6	0,9	0,5	0,7	0,6	0,6	0,7	0,7	0,5	0,8	5,0
% Hipoacusia	0,2	0,4	0,3	0,1	0,2	0,2	0,3	0,2	0,2	0,1	0,3	3,7
% Trastornos de la Fonación	0,0	0,0	0,0	0,0	0,0	0,0	0,0	0,0	0,0	0,0	0,1	0,1
% Maloclusión	16,5	14,8	27,4	24,5	21,9	19,4	15,6	26,0	20,7	20,0	21,4	4,4
% Patología Piezas Dentarias	45,1	46,2	42,8	42,4	43,9	44,4	45,7	42,6	44,2	43,3	45,1	4,8
% Emaciación	1,1	1,5	1,0	1,3	1,0	1,4	1,3	1,1	1,2	1,0	1,4	2,4
% Sobrepeso	19,6	19,6	27,4	24,6	23,5	22,0	19,6	26,1	22,8	22,1	23,5	2,4
% Obesidad	16,2	19,3	18,3	25,9	17,3	22,5	17,8	22,1	19,9	19,2	20,5	2,4
% Sobrepeso + Obesidad	35,8	38,9	45,8	50,6	40,8	44,5	37,4	48,1	42,6	41,8	43,5	2,4
% Baja Talla	1,3	1,3	1,2	1,0	1,2	1,2	1,3	1,1	1,2	1,0	1,4	2,3

Fuente: PROSANE

Nota: en el anexo 2 se detallan las provincias excluidas del análisis

REGIÓN CENTRO

Tabla 10. Distribución de indicadores seleccionados según sexo y grupos de edad. Región Centro. Año 2014

Indicador	Mujeres 5 a 9 años	Varones 5 a 9 años	Mujeres 10 a 13 años	Varones 10 a 13 años	Total Mujeres	Total Varones	Total 5 a 9 años	Total 10 a 13 años	Niñas/ os 5 a 13 años	IC 95%		% Sin datos
										Límite Inferior	Límite Superior	
Población	19.684	20.050	18.672	17.638	38.356	37.688	39.734	36.311	76.045			
% Prematurez	5,1	5,4	5,4	5,4	5,2	5,4	5,2	5,4	5,3	5,1	5,5	5,7
% Bajo peso al nacer	6,7	6,4	7,7	6,6	7,2	6,5	6,6	7,2	6,8	6,6	7,0	14,3
% Repitencia	0,8	0,9	4,1	5,6	2,4	3,1	0,8	4,8	2,7	2,6	2,9	8,3
% Sobreedad	1,4	1,7	5,3	7,0	3,3	4,2	1,6	6,2	3,8	3,6	3,9	8,0
% Cobertura únicamente estatal	66,0	65,3	64,6	63,2	65,3	64,3	65,6	63,9	64,8	64,5	65,2	4,8
% Carnet completo de vacunación	63,3	63,2	50,2	55,0	56,9	59,4	63,2	52,6	58,2	57,8	58,5	8,4
% Hallazgos Cardiovasculares	3,1	4,0	2,5	3,0	2,8	3,5	3,5	2,7	3,2	3,0	3,3	0,1
% Hallazgos Respiratorios	2,7	3,2	1,6	2,1	2,2	2,7	3,0	1,8	2,4	2,3	2,5	0,2
% Hallazgos Dermatológicos	2,3	2,7	2,0	2,7	2,2	2,7	2,5	2,3	2,4	2,3	2,5	0,1
% Hallazgos Genitourinarios VARONES		2,8		1,5		2,2	2,8	1,5	2,2	2,1	2,4	4,6
% Hallazgos Genitourinarios MUJERES	0,3		0,4		0,4		0,3	0,4	0,4	0,3	0,4	4,3
% Hallazgos Abdominales	0,4	0,4	0,2	0,3	0,3	0,4	0,4	0,3	0,3	0,3	0,4	0,2
% Hallazgos Osteoarticulares	8,2	9,5	9,4	8,7	8,8	9,1	8,9	9,0	9,0	8,8	9,2	0,2
% Hallazgos Neurológicos	0,6	1,0	0,6	0,8	0,6	0,9	0,8	0,7	0,8	0,7	0,8	0,2
% Disminución Agudeza Visual	11,6	10,0	8,4	6,5	10,0	8,4	10,8	7,5	9,2	9,0	9,4	4,0
% Estrabismo	0,9	1,0	1,0	0,7	0,9	0,9	1,0	0,8	0,9	0,8	1,0	2,8
% Hipoacusia	0,8	1,0	0,9	0,6	0,9	0,8	0,9	0,8	0,8	0,8	0,9	10,2
% Trastornos de la Fonación	5,8	8,9	1,2	1,7	3,6	5,5	7,4	1,5	4,6	4,4	4,7	9,4
% Maloclusión	14,7	13,4	25,3	24,2	19,9	18,4	14,0	24,8	19,1	18,9	19,4	2,0
% Patología Piezas Dentarias	55,9	56,1	49,2	48,7	52,8	52,8	56,0	49,0	52,8	52,3	53,2	3,4
% Emaciación	1,2	1,3	1,8	1,5	1,5	1,4	1,3	1,6	1,4	1,4	1,5	0,6
% Sobrepeso	21,9	22,1	26,2	24,4	24,0	23,2	22,0	25,3	23,6	23,3	23,9	0,6
% Obesidad	14,7	18,4	16,1	22,5	15,4	20,3	16,6	19,2	17,8	17,6	18,1	0,6
% Sobrepeso + Obesidad	36,6	40,6	42,3	46,9	39,4	43,5	38,6	44,5	41,4	41,1	41,8	0,6
% Baja Talla	1,4	2,2	1,7	1,4	1,5	1,9	1,8	1,6	1,7	1,6	1,8	0,8

Fuente: PROSANE

Nota: en el anexo 2 se detallan las provincias excluidas del análisis

HALLAZGOS CARDIOVASCULARES

Tabla 11. Distribución porcentual de los/as niños/as y adolescentes con hallazgos cardiovasculares por provincia según sexo y grupos de edad. Año 2014

Provincia	Mujeres 5 a 9 años	Varones 5 a 9 años	Mujeres 10 a 13 años	Varones 10 a 13 años	Total Mujeres	Total Varones	Total 5 a 9 años	Total 10 a 13 años	Niñas/os 5 a 13 años
Buenos Aires	3,3	4,6	2,7	3,2	3,0	3,9	4,0	2,9	3,5
Catamarca	4,0	3,9	3,5	3,8	3,8	3,9	3,9	3,6	3,8
Córdoba	4,3	4,3	3,7	4,2	4,0	4,3	4,3	4,0	4,1
Chaco	0,7	1,1	0,4	1,4	0,6	1,2	0,9	0,9	0,9
Entre Ríos	2,1	2,4	1,8	2,3	1,9	2,4	2,2	2,1	2,2
Formosa	1,2	1,0	1,2	1,1	1,2	1,1	1,1	1,2	1,1
Jujuy	5,0	6,2	4,2	5,0	4,6	5,6	5,6	4,6	5,1
La Pampa	3,2	3,2	1,6	2,5	2,4	2,9	3,2	2,0	2,6
La Rioja	1,2	1,6	1,2	1,3	1,2	1,5	1,4	1,2	1,4
Mendoza	5,1	5,5	3,8	5,7	4,5	5,6	5,3	4,7	5,0
Misiones	1,5	3,0	1,1	1,5	1,3	2,3	2,2	1,3	1,8
Neuquén	0,4	0,4	0,4	0,3	0,4	0,3	0,4	0,3	0,4
Salta	2,5	4,5	3,1	4,6	2,8	4,5	3,5	3,8	3,7
San Juan	4,3	5,1	3,2	4,9	3,8	5,0	4,7	4,0	4,4
San Luis	3,6	3,9	3,3	3,1	3,5	3,6	3,8	3,2	3,5
Santiago del Estero	0,7	0,9	1,1	1,1	0,9	1,0	0,8	1,1	0,9
Tucumán	0,6	0,8	0,7	0,8	0,7	0,8	0,7	0,8	0,7
Tierra del Fuego	3,9	4,9	1,9	2,0	3,0	3,7	4,4	2,0	3,3
Total País	2,8	3,6	2,3	2,9	2,6	3,3	3,2	2,6	2,9

Fuente: PROSANE

Nota: en el anexo 2 se detallan las provincias excluidas del análisis

HALLAZGOS RESPIRATORIOS

Tabla 12. Distribución porcentual de los/as niños/as y adolescentes con hallazgos respiratorios por provincia según sexo y grupos de edad. Año 2014

Provincia	Mujeres 5 a 9 años	Varones 5 a 9 años	Mujeres 10 a 13 años	Varones 10 a 13 años	Total Mujeres	Total Varones	Total 5 a 9 años	Total 10 a 13 años	Niñas/os 5 a 13 años
Buenos Aires	3,0	3,6	1,6	2,3	2,3	3,0	3,3	1,9	2,7
Catamarca	7,7	5,6	4,3	4,7	6,0	5,2	6,7	4,5	5,6
Córdoba	1,3	2,2	1,6	1,2	1,4	1,7	1,8	1,4	1,6
Chaco	3,0	3,4	1,6	2,8	2,3	3,1	3,2	2,2	2,7
Entre Ríos	2,3	2,2	1,6	1,9	1,9	2,0	2,2	1,7	2,0
Formosa	2,8	3,0	1,7	1,5	2,2	2,3	2,9	1,6	2,3
Jujuy	5,3	4,5	2,4	3,1	3,8	3,8	4,9	2,7	3,8
La Pampa	2,7	4,1	1,6	2,2	2,1	3,1	3,4	1,9	2,6
La Rioja	2,3	2,7	1,4	1,5	2,0	2,3	2,5	1,5	2,1
Mendoza	1,0	1,9	0,7	0,8	0,9	1,4	1,5	0,7	1,1
Misiones	0,2	0,1	0,1	0,1	0,1	0,1	0,1	0,1	0,1
Neuquén	2,5	0,7	0,8	0,0	1,7	0,4	1,6	0,5	1,1
Salta	4,6	8,3	4,1	3,8	4,3	6,2	6,5	4,0	5,2
San Juan	3,8	4,4	2,5	2,7	3,2	3,7	4,1	2,6	3,4
San Luis	1,6	1,6	1,1	1,7	1,4	1,6	1,6	1,4	1,5
Santiago del Estero	3,9	5,7	2,5	1,4	3,2	3,9	4,8	2,0	3,5
Tucumán	2,9	1,8	2,1	2,7	2,5	2,3	2,4	2,4	2,4
Tierra del Fuego	0,1	0,4	0,3	0,3	0,2	0,3	0,3	0,3	0,3
Total País	2,7	3,1	1,7	2,0	2,2	2,6	2,9	1,8	2,4

Fuente: PROSANE

Nota: en el anexo 2 se detallan las provincias excluidas del análisis

HALLAZGOS DERMATOLÓGICOS

Tabla 13. Distribución porcentual de los/as niños/as y adolescentes con hallazgos dermatológicos por provincia según sexo y grupos de edad. Año 2014

Provincia	Mujeres 5 a 9 años	Varones 5 a 9 años	Mujeres 10 a 13 años	Varones 10 a 13 años	Total Mujeres	Total Varones	Total 5 a 9 años	Total 10 a 13 años	Niñas/os 5 a 13 años
Buenos Aires	2,8	3,2	2,3	3,1	2,6	3,2	3,0	2,7	2,9
Catamarca	9,2	8,8	7,6	6,7	8,4	7,8	9,0	7,2	8,1
Córdoba	3,9	4,4	5,4	6,3	4,6	5,4	4,2	5,8	5,0
Chaco	3,1	3,4	3,4	3,3	3,2	3,3	3,2	3,3	3,3
Entre Ríos	0,8	0,8	0,8	1,0	0,8	0,9	0,8	0,9	0,8
Formosa	1,6	2,3	1,8	2,0	1,7	2,1	2,0	1,9	1,9
Jujuy	5,3	4,5	2,4	3,1	3,8	3,8	4,9	2,7	3,8
La Pampa	0,7	0,7	0,7	0,9	0,7	0,8	0,7	0,8	0,8
La Rioja	1,2	1,6	1,5	1,4	1,3	1,5	1,4	1,5	1,4
Mendoza	3,0	1,5	3,6	1,0	3,3	1,3	2,2	2,3	2,3
Misiones	0,4	0,5	0,2	0,1	0,3	0,3	0,4	0,2	0,3
Neuquén	1,7	2,4	1,7	1,8	1,7	2,2	2,1	1,7	1,9
Salta	6,8	9,6	9,4	12,8	8,2	11,1	8,2	11,0	9,6
San Juan	3,3	3,2	3,0	3,3	3,2	3,3	3,2	3,2	3,2
San Luis	1,1	1,0	0,7	1,0	1,0	1,0	1,1	0,9	1,0
Santiago del Estero	6,4	7,3	5,8	8,0	6,1	7,6	6,9	6,8	6,8
Tucumán	2,6	2,0	1,7	1,2	2,2	1,6	2,3	1,5	1,9
Tierra del Fuego	3,5	3,6	3,9	3,1	3,7	3,4	3,6	3,5	3,5
Total País	2,6	2,8	2,4	2,6	2,5	2,7	2,7	2,5	2,6

Fuente: PROSANE

Nota: en el anexo 2 se detallan las provincias excluidas del análisis

HALLAZGOS GENITOURINARIOS EN VARONES

Tabla 14. Distribución porcentual de los niños y adolescentes con hallazgos genitourinarios por provincia según grupos de edad. Año 2014

Provincia	Varones	Varones	Total Varones
	5 a 9 años	10 a 13 años	5 a 13 años
Buenos Aires	3,7	2,0	2,9
Catamarca	4,5	3,3	4,0
Córdoba	1,7	2,4	2,0
Chaco	3,7	6,8	5,3
Entre Ríos	0,5	0,3	0,4
Formosa	0,5	0,4	0,5
Jujuy	13,3	6,7	10,0
La Pampa	2,0	1,9	2,0
La Rioja	1,7	1,4	1,6
Mendoza	--	--	--
Misiones	--	--	--
Neuquén	13,2	18,4	15,4
Salta	4,3	3,0	3,7
San Juan	1,5	1,3	1,5
San Luis	0,8	0,6	0,7
Santiago del Estero	0,4	1,0	0,7
Tucumán	0,0	0,3	0,1
Tierra del Fuego	6,7	3,6	5,3
Total País	2,9	2,0	2,5

Fuente: PROSANE

Nota: en el anexo 2 se detallan las provincias excluidas del análisis

HALLAZGOS GENITOURINARIOS EN MUJERES

Tabla 15. Distribución porcentual de las niñas y adolescentes con hallazgos genitourinarios por provincia según grupos de edad. Año 2014

Provincia	Mujeres	Mujeres	Total Mujeres
	5 a 9 años	10 a 13 años	5 a 13 años
Buenos Aires	0,4	0,5	0,4
Catamarca	2,2	2,3	2,3
Córdoba	0,9	1,0	0,9
Chaco	2,1	4,3	3,2
Entre Ríos	0,1	0,1	0,1
Formosa	0,04	0,04	0,04
Jujuy	3,1	3,2	3,2
La Pampa	0,6	1,7	1,1
La Rioja	0,2	1,0	0,5
Mendoza	--	--	--
Misiones	--	--	--
Neuquén	6,1	15,2	10,4
Salta	0,7	2,8	1,8
San Juan	0,1	1,0	0,5
San Luis	--	0,5	0,2
Santiago del Estero	0,6	1,2	0,9
Tucumán	0,0	0,4	0,2
Tierra del Fuego	0,2	0,0	0,1
Total País	0,6	1,0	0,8

Fuente: PROSANE

Nota: en el anexo 2 se detallan las provincias excluidas del análisis

HALLAZGOS OSTEOARTICULARES

Tabla 16. Distribución porcentual de los/as niños/as y adolescentes con hallazgos Osteoarticulares por provincia según sexo y grupos de edad. Año 2014

Provincia	Mujeres 5 a 9 años	Varones 5 a 9 años	Mujeres 10 a 13 años	Varones 10 a 13 años	Total Mujeres	Total Varones	Total 5 a 9 años	Total 10 a 13 años	Niñas/os 5 a 13 años
Buenos Aires	9,9	11,6	10,9	10,8	10,3	11,3	10,8	10,9	10,8
Catamarca	9,4	12,9	8,8	12,9	9,1	12,9	11,1	10,6	10,9
Córdoba	6,4	6,1	12,7	7,3	9,6	6,7	6,3	10,0	8,2
Chaco	0,8	1,2	1,8	2,2	1,3	1,7	1,0	2,0	1,5
Entre Ríos	3,8	3,9	5,2	4,0	4,5	4,0	3,8	4,6	4,2
Formosa	1,1	0,9	0,8	0,5	0,9	0,7	1,0	0,7	0,8
Jujuy	13,9	17,9	11,7	12,6	12,8	15,2	15,9	12,1	14,0
La Pampa	5,0	6,0	4,4	4,1	4,7	5,1	5,6	4,2	4,9
La Rioja	17,6	16,2	18,5	14,6	17,9	15,6	16,9	16,5	16,8
Mendoza	2,1	1,6	4,6	3,4	3,2	2,4	1,8	4,0	2,8
Misiones	0,2	0,1	0,1	0,2	0,1	0,2	0,2	0,2	0,2
Neuquén	11,2	9,9	13,9	7,5	12,5	8,9	10,5	11,1	10,8
Salta	5,3	4,4	5,8	8,5	5,6	6,3	4,8	7,1	5,9
San Juan	2,9	3,4	4,6	3,9	3,7	3,6	3,1	4,3	3,7
San Luis	3,1	2,4	3,2	3,6	3,1	2,9	2,8	3,3	3,0
Santiago del Estero	2,9	2,3	2,3	3,1	2,6	2,6	2,6	2,6	2,6
Tucumán	0,6	0,5	1,1	0,8	0,9	0,7	0,5	1,0	0,8
Tierra del Fuego	7,7	7,4	10,3	7,5	8,9	7,4	7,5	8,9	8,1
Total País	6,9	7,6	7,1	6,7	7,0	7,2	7,2	6,9	7,1

Fuente: PROSANE

Nota: en el anexo 2 se detallan las provincias excluidas del análisis

HALLAZGOS ABDOMINALES

Tabla 17. Distribución porcentual de los/as niños/as y adolescentes con hallazgos abdominales por provincia según sexo y grupos de edad. Año 2014

Provincia	Mujeres 5 a 9 años	Varones 5 a 9 años	Mujeres 10 a 13 años	Varones 10 a 13 años	Total Mujeres	Total Varones	Total 5 a 9 años	Total 10 a 13 años	Niñas/os 5 a 13 años
Buenos Aires	0,39	0,47	0,23	0,35	0,32	0,41	0,43	0,29	0,36
Catamarca	1,98	1,50	1,31	1,55	1,65	1,52	1,74	1,42	1,59
Córdoba	0,12	0,36	0,24	0,37	0,18	0,37	0,24	0,30	0,27
Chaco	0,13	0,40	0,26	0,34	0,20	0,37	0,27	0,30	0,28
Entre Ríos	0,35	0,31	0,26	0,26	0,31	0,28	0,33	0,26	0,29
Formosa	0,29	0,19	0,11	0,29	0,20	0,24	0,24	0,20	0,22
Jujuy	0,50	0,47	0,53	0,43	0,51	0,45	0,49	0,48	0,48
La Pampa	0,16	0,10	0,09	0,10	0,12	0,10	0,13	0,10	0,11
La Rioja	0,08	0,22	0,37	0,32	0,18	0,25	0,15	0,35	0,22
Mendoza	0,27	0,44	0,59	0,19	0,42	0,33	0,36	0,40	0,38
Misiones	0,04	0,10	0,04	0,04	0,04	0,07	0,07	0,04	0,05
Neuquén	0,57	0,37	1,04	0,00	0,79	0,22	0,47	0,58	0,52
Salta	0,53	0,17	0,49	0,38	0,51	0,26	0,34	0,44	0,39
San Juan	0,32	0,35	0,40	0,29	0,36	0,32	0,33	0,35	0,34
San Luis	0,15	0,00	0,09	0,11	0,13	0,05	0,08	0,10	0,09
Santiago del Estero	0,00	0,41	0,09	0,23	0,04	0,33	0,21	0,15	0,18
Tucumán	0,16	0,12	0,19	0,23	0,18	0,17	0,14	0,21	0,17
Tierra del Fuego	0,42	0,19	0,00	0,13	0,23	0,17	0,30	0,06	0,20
Total País	0,31	0,34	0,28	0,29	0,30	0,32	0,33	0,29	0,31

Fuente: PROSANE

Nota: en el anexo 2 se detallan las provincias excluidas del análisis

HALLAZGOS NEUROLÓGICOS

Tabla 18. Distribución porcentual de los/as niños/as y adolescentes con hallazgos neurológicos por provincia según sexo y grupos de edad. Año 2014

Provincia	Mujeres 5 a 9 años	Varones 5 a 9 años	Mujeres 10 a 13 años	Varones 10 a 13 años	Total Mujeres	Total Varones	Total 5 a 9 años	Total 10 a 13 años	Niñas/os 5 a 13 años
Buenos Aires	0,7	1,2	0,6	1,1	0,7	1,1	1,0	0,8	0,9
Catamarca	0,5	1,7	0,6	0,9	0,5	1,3	1,1	0,7	0,9
Córdoba	0,7	1,0	0,7	0,5	0,7	0,7	0,8	0,6	0,7
Chaco	0,7	1,4	0,9	2,4	0,8	1,9	1,1	1,6	1,3
Entre Ríos	0,4	0,5	0,3	0,3	0,4	0,4	0,5	0,3	0,4
Formosa	0,7	0,5	0,3	0,4	0,5	0,4	0,6	0,3	0,4
Jujuy	0,7	0,7	0,8	0,8	0,7	0,7	0,7	0,8	0,7
La Pampa	0,4	0,5	0,3	0,6	0,3	0,6	0,4	0,5	0,5
La Rioja	0,5	0,8	0,4	0,6	0,4	0,7	0,6	0,5	0,6
Mendoza	0,1	0,1	0,1	0,2	0,1	0,1	0,1	0,2	0,1
Misiones	0,0	0,1	0,0	0,1	0,0	0,1	0,1	0,1	0,1
Neuquén	0,9	1,5	1,5	1,6	1,2	1,5	1,2	1,5	1,3
Salta	1,3	1,0	0,7	0,8	1,0	0,9	1,2	0,7	0,9
San Juan	1,4	2,5	0,8	0,9	1,1	1,8	1,9	0,8	1,4
San Luis	0,6	0,6	0,6	0,0	0,6	0,3	0,6	0,3	0,5
Santiago del Estero	0,4	0,6	0,2	0,5	0,3	0,5	0,5	0,3	0,4
Tucumán	0,2	0,3	0,1	0,2	0,1	0,3	0,2	0,1	0,2
Tierra del Fuego	0,7	0,9	0,1	0,6	0,5	0,8	0,8	0,4	0,6
Total País	0,6	0,9	0,5	0,7	0,5	0,8	0,7	0,6	0,7

Fuente: PROSANE

Nota: en el anexo 2 se detallan las provincias excluidas del análisis

HALLAZGOS ANTROPOMÉTRICOS: SOBREPESO

Tabla 19. Distribución porcentual de los/as niños/as y adolescentes con sobrepeso por provincia según sexo y grupos de edad. Año 2014

Provincia	Mujeres 5 a 9 años	Varones 5 a 9 años	Mujeres 10 a 13 años	Varones 10 a 13 años	Total Mujeres	Total Varones	Total 5 a 9 años	Total 10 a 13 años	Niñas/os 5 a 13 años
Buenos Aires	22,2	22,7	27,3	24,9	24,6	23,7	22,5	26,2	24,2
Catamarca	20,9	19,1	16,4	21,3	18,7	20,1	20,0	18,6	19,4
Córdoba	18,5	18,2	23,0	22,2	20,7	20,2	18,4	22,6	20,5
Chaco	17,6	14,5	24,9	21,0	21,3	17,7	16,0	23,0	19,5
Entre Ríos	21,6	21,1	23,9	23,5	22,8	22,3	21,4	23,7	22,6
Formosa	16,0	16,6	18,8	20,1	17,5	18,3	16,3	19,4	17,9
Jujuy	19,8	19,8	26,2	24,8	23,0	22,3	19,8	25,5	22,7
La Pampa	18,4	19,8	26,5	23,2	22,7	21,5	19,1	24,9	22,1
La Rioja	21,6	19,7	24,5	21,8	22,6	20,4	20,6	23,2	21,5
Mendoza	20,9	20,8	25,3	23,0	22,9	21,8	20,8	24,2	22,3
Misiones	17,1	18,0	19,4	18,1	18,2	18,0	17,6	18,7	18,1
Neuquén	22,7	17,4	28,0	27,3	25,2	21,5	20,0	27,7	23,5
Salta	20,4	20,8	25,2	24,7	22,9	22,6	20,6	24,9	22,7
San Juan	18,8	17,7	26,3	21,6	22,4	19,4	18,2	24,1	20,9
San Luis	18,1	17,1	19,8	21,9	18,8	19,1	17,6	20,7	19,0
Santiago del Estero	18,5	18,2	23,9	21,2	21,1	19,5	18,4	22,7	20,3
Tucumán	18,6	16,4	23,9	21,1	21,4	18,8	17,6	22,6	20,2
Tierra del Fuego	20,3	20,5	29,4	27,2	24,5	23,4	20,4	28,3	23,9
Total País	20,3	20,0	24,8	23,1	22,5	21,4	20,2	24,0	22,0

Fuente: PROSANE

Nota: en el anexo 2 se detallan las provincias excluidas del análisis

HALLAZGOS ANTROPOMÉTRICOS: OBESIDAD

Tabla 20. Distribución porcentual de los/as niños/as y adolescentes con obesidad por provincia según sexo y grupos de edad. Año 2014

Provincia	Mujeres 5 a 9 años	Varones 5 a 9 años	Mujeres 10 a 13 años	Varones 10 a 13 años	Total Mujeres	Total Varones	Total 5 a 9 años	Total 10 a 13 años	Niñas/os 5 a 13 años
Buenos Aires	15,2	19,0	17,4	24,5	16,2	21,5	17,1	20,8	18,8
Catamarca	13,3	18,7	11,9	16,9	12,6	17,8	16,0	14,2	15,1
Córdoba	14,8	15,0	13,6	19,1	14,2	17,0	14,9	16,3	15,6
Chaco	11,2	13,4	12,6	17,7	11,9	15,5	12,3	15,1	13,7
Entre Ríos	13,3	17,5	13,5	18,5	13,4	18,0	15,4	15,9	15,7
Formosa	7,9	12,2	9,2	12,7	8,6	12,4	10,1	10,9	10,5
Jujuy	12,4	17,4	11,8	20,8	12,1	19,1	14,9	16,3	15,6
La Pampa	15,8	18,1	16,8	24,9	16,3	21,6	16,9	20,9	19,0
La Rioja	20,9	24,4	18,4	25,7	20,0	24,9	22,7	22,0	22,5
Mendoza	13,4	16,4	17,7	20,4	15,4	18,2	14,9	19,1	16,8
Misiones	8,9	12,2	9,0	12,5	8,9	12,3	10,6	10,8	10,7
Neuquén	15,5	19,6	20,7	24,7	18,0	21,7	17,6	22,5	19,8
Salta	13,1	16,8	15,3	21,3	14,3	18,9	15,0	18,1	16,5
San Juan	11,8	14,1	15,8	19,7	13,7	16,6	13,0	17,7	15,2
San Luis	13,6	15,6	14,1	16,9	13,8	16,1	14,6	15,4	14,9
Santiago del Estero	16,0	19,6	17,5	19,8	16,7	19,7	17,8	18,5	18,1
Tucumán	14,9	18,4	15,3	20,8	15,1	19,6	16,6	17,8	17,2
Tierra del Fuego	17,5	21,5	20,8	29,3	19,0	24,9	19,6	25,0	22,0
Total País	14,1	17,6	15,0	20,8	14,5	19,1	15,8	17,8	16,8

Fuente: PROSANE

Nota: en el anexo 2 se detallan las provincias excluidas del análisis

HALLAZGOS ANTROPOMÉTRICOS: SOBREPESO Y OBESIDAD

Tabla 21. Distribución porcentual de los/as niños/as y adolescentes con sobrepeso y obesidad por provincia según sexo y grupos de edad. Año 2014

Provincia	Mujeres 5 a 9 años	Varones 5 a 9 años	Mujeres 10 a 13 años	Varones 10 a 13 años	Total Mujeres	Total Varones	Total 5 a 9 años	Total 10 a 13 años	Niñas/os 5 a 13 años
Buenos Aires	37,4	41,7	44,7	49,4	40,8	45,2	39,6	47,0	43,0
Catamarca	34,2	37,8	28,4	38,1	31,3	37,9	36,0	32,8	34,5
Córdoba	33,3	33,2	36,6	41,3	35,0	37,2	33,3	38,9	36,1
Chaco	28,7	27,9	37,4	38,7	33,2	33,2	28,3	38,1	33,2
Entre Ríos	34,9	38,6	37,4	42,0	36,2	40,3	36,8	39,6	38,3
Formosa	23,9	28,7	28,0	32,8	26,1	30,7	26,4	30,3	28,4
Jujuy	32,3	37,2	38,0	45,5	35,2	41,4	34,7	41,8	38,3
La Pampa	34,2	37,8	43,4	48,1	39,0	43,1	36,1	45,7	41,1
La Rioja	42,5	44,1	42,9	47,5	42,6	45,3	43,3	45,2	44,0
Mendoza	34,3	37,2	43,0	43,4	38,3	39,9	35,8	43,2	39,1
Misiones	26,0	30,1	28,4	30,6	27,2	30,3	28,1	29,5	28,8
Neuquén	38,3	36,9	48,8	51,9	43,3	43,2	37,6	50,2	43,2
Salta	33,6	37,6	40,5	45,9	37,2	41,5	35,7	43,0	39,3
San Juan	30,6	31,8	42,2	41,3	36,1	36,1	31,2	41,8	36,1
San Luis	31,6	32,7	33,9	38,7	32,7	35,2	32,2	36,1	33,9
Santiago del Estero	34,5	37,8	41,4	41,0	37,8	39,1	36,2	41,2	38,4
Tucumán	33,6	34,8	39,2	41,9	36,5	38,4	34,2	40,5	37,4
Tierra del Fuego	37,8	42,1	50,3	56,5	43,5	48,3	40,0	53,3	45,9
Total País	34,4	37,6	39,9	43,9	37,0	40,5	36,0	41,8	38,7

Fuente: PROSANE

Nota: en el anexo 2 se detallan las provincias excluidas del análisis

HALLAZGOS ANTROPOMÉTRICOS: EMACIACIÓN

Tabla 22. Distribución porcentual de los/as niños/as y adolescentes con emaciación por provincia según sexo y grupos de edad. Año 2014

Provincia	Mujeres 5 a 9 años	Varones 5 a 9 años	Mujeres 10 a 13 años	Varones 10 a 13 años	Total Mujeres	Total Varones	Total 5 a 9 años	Total 10 a 13 años	Niñas/os 5 a 13 años
Buenos Aires	1,1	1,2	1,5	1,3	1,3	1,2	1,1	1,4	1,2
Catamarca	2,5	3,2	3,9	4,4	3,2	3,8	2,8	4,2	3,5
Córdoba	1,8	1,9	4,5	2,4	3,2	2,1	1,9	3,5	2,7
Chaco	2,4	4,3	2,4	2,4	2,4	3,3	3,4	2,4	2,9
Entre Ríos	1,3	1,8	2,1	1,9	1,7	1,8	1,5	2,0	1,7
Formosa	3,5	3,3	5,1	5,0	4,3	4,2	3,4	5,1	4,3
Jujuy	1,3	1,3	1,8	1,8	1,6	1,5	1,3	1,8	1,5
La Pampa	1,4	1,5	1,2	1,7	1,3	1,6	1,5	1,5	1,5
La Rioja	1,3	1,7	2,3	1,7	1,7	1,7	1,5	2,0	1,7
Mendoza	1,3	1,8	2,0	2,5	1,6	2,1	1,6	2,2	1,9
Misiones	2,9	2,1	2,4	2,9	2,7	2,5	2,5	2,6	2,6
Neuquén	1,3	2,1	0,8	0,5	1,1	1,4	1,7	0,7	1,2
Salta	1,6	1,1	1,9	1,0	1,7	1,1	1,3	1,5	1,4
San Juan	2,3	2,3	1,9	2,0	2,1	2,2	2,3	2,0	2,2
San Luis	1,5	2,1	3,7	3,5	2,5	2,7	1,8	3,6	2,6
Santiago del Estero	2,2	2,4	3,0	3,7	2,6	3,0	2,3	3,4	2,8
Tucumán	2,5	2,0	2,9	3,1	2,7	2,5	2,2	3,0	2,6
Tierra del Fuego	0,3	1,3	0,4	0,4	0,3	0,9	0,8	0,4	0,6
Total País	1,6	1,8	2,2	2,1	1,9	1,9	1,7	2,1	1,9

Fuente: PROSANE

Nota: en el anexo 2 se detallan las provincias excluidas del análisis

HALLAZGOS ANTROPOMÉTRICOS: BAJA TALLA

Tabla 23. Distribución porcentual de los/as niños/as y adolescentes con baja talla por provincia según sexo y grupos de edad. Año 2014

Provincia	Mujeres 5 a 9 años	Varones 5 a 9 años	Mujeres 10 a 13 años	Varones 10 a 13 años	Total Mujeres	Total Varones	Total 5 a 9 años	Total 10 a 13 años	Niñas/os 5 a 13 años
Buenos Aires	1,4	2,1	1,6	1,4	1,5	1,8	1,7	1,5	1,6
Catamarca	0,5	2,2	1,1	1,6	0,8	1,9	1,4	1,3	1,3
Córdoba	1,9	2,6	1,4	1,1	1,7	1,9	2,3	1,3	1,8
Chaco	1,5	3,1	3,4	2,9	2,5	3,0	2,3	3,1	2,7
Entre Ríos	1,3	2,6	1,9	1,5	1,6	2,1	2,0	1,7	1,8
Formosa	5,3	8,8	13,2	10,8	9,5	9,8	7,1	12,1	9,6
Jujuy	1,3	1,6	0,8	1,0	1,0	1,3	1,4	0,9	1,2
La Pampa	1,1	1,0	1,0	1,1	1,0	1,1	1,0	1,1	1,1
La Rioja	0,8	1,6	1,6	1,7	1,1	1,6	1,2	1,6	1,4
Mendoza	1,2	2,2	1,6	1,4	1,4	1,9	1,7	1,5	1,6
Misiones	2,2	3,2	2,3	2,3	2,3	2,8	2,8	2,3	2,6
Neuquén	2,1	2,8	2,1	0,5	2,1	1,8	2,4	1,4	2,0
Salta	0,8	1,8	2,2	2,2	1,5	2,0	1,3	2,2	1,8
San Juan	1,1	2,0	1,3	1,1	1,2	1,6	1,6	1,2	1,4
San Luis	1,8	2,8	3,1	2,9	2,4	2,8	2,3	3,0	2,6
Santiago del Estero	1,3	1,8	2,3	1,8	1,8	1,8	1,5	2,1	1,8
Tucumán	1,7	2,6	1,9	1,4	1,8	2,0	2,1	1,6	1,9
Tierra del Fuego	1,3	1,3	1,1	0,9	1,2	1,1	1,3	1,0	1,1
Total País	1,6	2,5	2,4	2,1	2,0	2,3	2,0	2,2	2,1

Fuente: PROSANE

Nota: en el anexo 2 se detallan las provincias excluidas del análisis

HALLAZGOS OFTALMOLÓGICOS: DISMINUCIÓN DE LA AGUDEZA VISUAL

Tabla 24. Distribución porcentual de los/as niños/as y adolescentes con disminución de la agudeza visual por provincia según sexo y grupos de edad. Año 2014

Provincia	Mujeres 5 a 9 años	Varones 5 a 9 años	Mujeres 10 a 13 años	Varones 10 a 13 años	Total Mujeres	Total Varones	Total 5 a 9 años	Total 10 a 13 años	Niñas/os 5 a 13 años
Buenos Aires	13,8	11,8	10,5	8,2	12,3	10,2	12,8	9,4	11,2
Catamarca	32,8	29,2	29,7	27,7	31,3	28,5	31,0	28,8	29,9
Córdoba	12,5	11,3	10,0	7,8	11,3	9,6	11,9	8,9	10,4
Chaco	15,9	13,9	11,4	9,7	13,6	11,8	14,9	10,6	12,7
Entre Ríos	5,2	4,5	3,0	2,5	4,1	3,5	4,8	2,8	3,8
Formosa	1,8	2,3	2,0	2,2	1,9	2,3	2,0	2,1	2,1
Jujuy	29,7	25,7	21,2	17,2	25,4	21,4	27,7	19,2	23,4
La Pampa	3,4	3,2	2,7	1,8	3,0	2,5	3,3	2,3	2,8
La Rioja	8,3	7,3	6,3	7,0	7,6	7,2	7,8	6,7	7,4
Mendoza	23,6	20,1	14,8	12,0	19,5	16,6	21,8	13,4	18,0
Misiones	49,6	49,7	16,1	13,9	33,6	33,0	49,7	15,0	33,3
Neuquén	23,7	22,0	23,4	16,9	23,6	19,9	22,8	20,5	21,8
Salta	21,9	21,5	17,5	15,8	19,6	18,8	21,7	16,7	19,2
San Juan	13,9	11,5	10,2	7,5	12,1	9,7	12,7	8,9	11,0
San Luis	19,7	15,3	21,6	19,6	20,5	17,1	17,5	20,7	18,9
Santiago del Estero	9,5	8,9	11,4	8,2	10,4	8,6	9,2	10,0	9,6
Tucumán	28,1	25,0	14,6	15,1	21,1	20,0	26,6	14,8	20,6
Total País	16,5	14,7	10,9	9,1	13,8	12,1	15,6	10,0	13,0

Fuente: PROSANE

Nota: en el anexo 2 se detallan las provincias excluidas del análisis

HALLAZGOS OFTALMOLÓGICOS: ESTRABISMO

Tabla 25. Distribución porcentual de los/as niños/as y adolescentes con estrabismo por provincia según sexo y grupos de edad. Año 2014

Provincia	Mujeres 5 a 9 años	Varones 5 a 9 años	Mujeres 10 a 13 años	Varones 10 a 13 años	Total Mujeres	Total Varones	Total 5 a 9 años	Total 10 a 13 años	Niñas/os 5 a 13 años
Buenos Aires	1,0	1,1	1,1	0,8	1,0	1,0	1,0	0,9	1,0
Catamarca	2,9	2,4	1,7	0,9	2,3	1,7	2,7	1,3	2,0
Córdoba	2,3	1,7	1,7	0,7	2,0	1,2	2,0	1,2	1,6
Chaco	1,8	1,3	1,3	1,2	1,6	1,2	1,5	1,3	1,4
Entre Ríos	0,6	0,6	0,6	0,5	0,6	0,5	0,6	0,5	0,6
Formosa	0,9	1,0	0,9	0,8	0,9	0,9	1,0	0,8	0,9
La Pampa	0,2	0,0	0,2	0,0	0,2	0,0	0,1	0,1	0,1
Mendoza	0,5	0,5	0,6	0,6	0,5	0,5	0,5	0,6	0,5
Misiones	2,1	2,4	4,0	3,5	3,0	2,9	2,2	3,7	2,9
Neuquén	1,1	1,5	0,4	1,3	0,8	1,4	1,3	0,8	1,1
Salta	1,9	1,7	1,1	1,5	1,5	1,6	1,8	1,3	1,6
San Juan	0,9	1,2	0,8	1,1	0,9	1,1	1,0	1,0	1,0
San Luis	1,6	1,0	1,1	1,3	1,4	1,2	1,3	1,2	1,3
Santiago del Estero	0,8	1,2	0,5	1,1	0,6	1,2	1,0	0,8	0,9
Tucumán	1,5	1,6	1,9	1,9	1,7	1,7	1,5	1,9	1,7
Tierra del Fuego	1,3	1,4	2,9	1,3	2,0	1,3	1,3	2,1	1,6
Total País	1,0	1,1	1,1	1,0	1,0	1,0	1,0	1,0	1,0

Fuente: PROSANE

Nota: en el anexo 2 se detallan las provincias excluidas del análisis

HALLAZGOS FONOAUDIOLÓGICOS: TRASTORNOS DE LA FONACIÓN

Tabla 26. Distribución porcentual de los/as niños/as y adolescentes con trastornos de la fonación por provincia según sexo y grupos de edad. Año 2014

Provincia	Mujeres 5 a 9 años	Varones 5 a 9 años	Mujeres 10 a 13 años	Varones 10 a 13 años	Total Mujeres	Total Varones	Total 5 a 9 años	Total 10 a 13 años	Niñas/os 5 a 13 años
Buenos Aires	7,5	11,3	1,6	2,5	4,7	7,3	9,4	2,0	6,0
Catamarca	4,7	5,8	1,3	0,7	3,0	3,4	5,2	1,0	3,2
Córdoba	3,6	6,4	0,6	0,9	2,1	3,7	5,0	0,7	2,9
Chaco	0,7	1,7	0,2	0,9	0,5	1,3	1,2	0,5	0,9
Entre Ríos	1,3	2,3	0,3	0,2	0,8	1,2	1,8	0,2	1,0
Jujuy	11,2	19,1	1,1	1,8	6,1	10,4	15,2	1,5	8,3
La Pampa	0,0	0,0	0,0	0,0	0,0	0,0	0,0	0,0	0,0
Mendoza	1,0	2,0	0,4	0,3	0,7	1,2	1,5	0,3	1,0
Misiones	2,5	4,8	0,9	1,6	1,7	3,3	3,7	1,3	2,5
Salta	10,2	13,1	1,1	2,1	5,5	8,0	11,7	1,5	6,7
San Juan	3,7	6,3	1,1	1,4	2,5	4,1	5,0	1,3	3,3
San Luis	6,2	8,0	1,9	1,8	4,2	5,4	7,1	1,8	4,8
Tucumán	18,0	21,1	12,9	16,6	15,3	18,8	19,5	14,6	17,0
Total País	5,0	7,3	1,5	1,9	3,3	4,8	6,2	1,7	4,1

Fuente: PROSANE

Nota: en el anexo 2 se detallan las provincias excluidas del análisis

HALLAZGOS FONOAUDIOLÓGICOS: HIPOACUSIA

Tabla 27. Distribución porcentual de los/as niños/as y adolescentes con hipoacusia por provincia según sexo y grupos de edad. Año 2014

Provincia	Mujeres 5 a 9 años	Varones 5 a 9 años	Mujeres 10 a 13 años	Varones 10 a 13 años	Total Mujeres	Total Varones	Total 5 a 9 años	Total 10 a 13 años	Niñas/os 5 a 13 años
Buenos Aires	1,0	1,2	1,3	0,9	1,1	1,1	1,1	1,1	1,1
Catamarca	3,8	3,6	4,1	2,4	3,9	3,0	3,7	3,3	3,5
Córdoba	0,7	0,7	0,2	0,2	0,5	0,5	0,7	0,2	0,5
Chaco	0,4	0,4	0,3	0,9	0,4	0,6	0,4	0,6	0,5
Entre Ríos	0,2	0,2	0,2	0,1	0,2	0,2	0,2	0,1	0,2
Jujuy	1,1	1,4	1,1	1,0	1,1	1,2	1,2	1,0	1,1
La Pampa	0,0	0,0	0,0	0,0	0,0	0,0	0,0	0,0	0,0
Mendoza	0,2	0,3	0,2	0,1	0,2	0,2	0,2	0,1	0,2
Misiones	1,5	1,3	1,5	1,2	1,5	1,3	1,4	1,4	1,4
Neuquén	0,9	1,9	1,5	0,5	1,2	1,3	1,4	1,0	1,2
Salta	1,5	2,2	2,0	1,3	1,7	1,8	1,9	1,7	1,8
San Juan	0,9	1,4	1,1	0,9	1,0	1,2	1,1	1,0	1,1
San Luis	2,0	1,1	2,7	2,0	2,3	1,5	1,6	2,4	1,9
Tucumán	0,9	1,0	2,6	1,7	1,8	1,3	1,0	2,2	1,6
Total País	0,8	0,9	1,0	0,7	0,9	0,8	0,9	0,9	0,9

Fuente: PROSANE

Nota: en el anexo 2 se detallan las provincias excluidas del análisis

REALIZACIÓN DE AUDIOMETRÍAS:

Tabla 28. Distribución porcentual de los/as niños/as y adolescentes según evaluación con audiometría y detección de hipoacusia por Provincias de Argentina. Año 2014

Provincias	N° de niños/as evaluados	N° de audiometrías realizadas	% niños/as evaluados con audiometría	N° niños/as con detección de hipoacusia por audiometría	% niños/as detectados con hipoacusia a quienes se realizó audiometría
Buenos Aires	52.642	4.337	8,2	150	3,5
Catamarca	2.077	6	0,3	1	16,7
Córdoba	3.299	5	0,2	0	0,0
Chaco	6.015	112	1,9	1	0,9
Entre Ríos	20.104	208	1,0	5	2,4
Formosa	10.156	485	4,8	1	0,2
Jujuy	12.845	4.247	33,1	66	1,6
La Pampa	8.130	8	0,1	0	0,0
La Rioja	11.128	4	0,0	0	0,0
Mendoza	9.585	29	0,3	0	0,0
Misiones	11.132	9.056	81,4	143	1,6
Salta	4.621	505	10,9	3	0,6
San Juan	9.421	776	8,2	44	5,7
San Luis	4.546	321	7,1	7	2,2
Santiago del Estero	4.362	748	17,1	1	0,1
Tucumán	7.470	318	4,3	16	5,0
Total País	183.040	21.165	11,6	438	2,1

Fuente: PROSANE

Nota: Se excluyeron las provincias de Neuquén y Tierra del Fuego ya que no incluyeron datos de la realización de audiometrías.

HALLAZGOS ODONTOLÓGICOS: PATOLOGÍA DE PIEZAS DENTARIAS

Tabla 29. Distribución porcentual de los/as niños/as y adolescentes con patología de piezas dentarias por provincia según sexo y grupos de edad. Año 2014

Provincia	Mujeres 5 a 9 años	Varones 5 a 9 años	Mujeres 10 a 13 años	Varones 10 a 13 años	Total Mujeres	Total Varones	Total 5 a 9 años	Total 10 a 13 años	Niñas/os 5 a 13 años
Buenos Aires	55,9	56,1	49,2	48,7	52,8	52,8	56,0	49,0	52,8
Catamarca	63,2	62,2	75,0	69,4	69,0	65,5	62,8	72,4	67,4
Chaco	71,4	68,9	62,8	62,9	67,0	65,9	70,1	62,8	66,5
Formosa	31,2	32,7	37,1	37,6	34,3	35,1	32,0	37,4	34,7
La Pampa	42,2	42,9	41,9	42,9	42,0	42,9	42,6	42,4	42,5
Mendoza	61,9	63,6	54,8	52,8	58,6	58,9	62,8	53,9	58,8
Misiones	68,0	68,2	62,9	62,5	65,6	65,5	68,1	62,7	65,6
Salta	66,3	66,6	62,8	57,9	64,5	62,5	66,4	60,5	63,5
San Juan	69,6	69,1	65,9	63,0	67,8	66,4	69,3	64,5	67,1
Santiago del Estero	33,7	34,4	32,5	35,8	33,1	35,0	34,0	34,0	34,0
Tucumán	73,5	74,4	74,8	71,7	74,2	73,0	73,9	73,4	73,7
Tierra del Fuego	50,9	52,5	45,2	41,1	48,4	47,6	51,8	43,2	48,0
Total País	53,0	52,9	50,4	49,2	51,7	51,2	53,0	49,8	51,5

Fuente: PROSANE

Nota: en el anexo 2 se detallan las provincias excluidas del análisis

HALLAZGOS ODONTOLÓGICOS: MALOCLUSIÓN

Tabla 30. Distribución porcentual de los/as niños/as y adolescentes con maloclusión por provincia según sexo y grupos de edad. Año 2014

Provincia	Mujeres 5 a 9 años	Varones 5 a 9 años	Mujeres 10 a 13 años	Varones 10 a 13 años	Total Mujeres	Total Varones	Total 5 a 9 años	Total 10 a 13 años	Niñas/os 5 a 13 años
Buenos Aires	15,4	14,0	29,0	27,4	21,9	20,0	14,7	28,2	21,0
Catamarca	21,4	16,4	26,5	24,4	23,9	20,1	19,0	25,5	22,1
Córdoba	24,6	23,3	41,6	37,3	33,2	30,2	23,9	39,5	31,7
Chaco	11,9	10,0	15,2	15,9	13,6	12,9	10,9	15,5	13,2
Entre Ríos	10,9	9,8	14,0	14,6	12,5	12,2	10,3	14,3	12,4
Formosa	12,7	11,9	25,1	25,9	19,2	18,7	12,3	25,5	18,9
Jujuy	13,7	12,7	27,7	26,0	20,8	19,4	13,2	26,8	20,1
La Pampa	8,8	7,2	18,0	16,1	13,7	11,8	8,0	17,1	12,7
Mendoza	11,2	10,0	16,2	16,7	13,5	12,9	10,6	16,5	13,2
Misiones	7,4	6,6	9,0	9,5	8,2	7,9	7,0	9,3	8,1
Neuquén	31,8	28,9	43,2	41,8	37,2	34,3	30,4	42,6	35,8
Salta	22,0	20,5	41,5	42,0	32,1	30,5	21,2	41,7	31,3
San Juan	3,0	3,6	5,7	4,9	4,3	4,2	3,3	5,3	4,2
San Luis	17,8	15,6	20,9	21,2	19,2	17,9	16,7	21,0	18,6
Santiago del Estero	18,0	15,2	27,1	27,1	22,4	20,2	16,6	27,1	21,3
Tucumán	32,9	29,7	50,5	46,1	42,1	38,0	31,4	48,5	40,2
Tierra del Fuego	23,2	22,3	42,7	38,2	32,1	29,2	22,7	40,5	30,6
Total País	14,9	13,4	24,4	23,3	19,5	18,0	14,1	23,9	18,7

Fuente: PROSANE

Nota: en el anexo 2 se detallan las provincias excluidas del análisis