

SECRETARIA DE POLITICAS, REGULACION E INSTITUTOS
DIRECCION DE ESTADISTICAS E INFORMACION DE SALUD

SISTEMA ESTADISTICO DE SALUD

ESTADISTICAS VITALES

INFORMACION BASICA - AÑO 2012



**Ministerio de
Salud**
Presidencia de la Nación

Buenos Aires,
República Argentina.
Diciembre de 2013

ESTADISTICAS VITALES

INFORMACION BASICA - AÑO 2012

Diciembre de 2013

MINISTERIO DE SALUD DE LA NACION
SECRETARIA DE POLITICAS, REGULACION E INSTITUTOS
DIRECCION DE ESTADISTICAS E INFORMACION DE SALUD

AUTORIDADES NACIONALES

PRESIDENTA DE LA NACION

DRA. CRISTINA E. FERNANDEZ DE KIRCHNER

MINISTRO DE SALUD

DR. JUAN L. MANZUR

SECRETARIO DE POLITICAS, REGULACION E INSTITUTOS

DR. GABRIEL YEDLIN

DIRECCION DE ESTADISTICAS E INFORMACION DE SALUD

Lic. Elida H. MARCONI

Lic. María de las Mercedes Fernández

Lic. Karina V. Loiácono
Dra. María Laura Martínez
Técn. Est. Salud Catalina Lazaroff
Aux. Est. Salud María Rosa Machado

Lic. Carlos G. Guevel

Lic. Adrián Santoro
Lic. Giselle García
Lic. Irene V. Kliewer
Técn. Est. Salud Ana María Vander Horden
Técn. Est. Salud Ada R. Miño

Sra. Marisa S. Peyton

Srta. Aurea Marisol de Arriba
Lic. Norma Gutierrez
Sr. German Breda
Sra. Olga M. Pivchuk
Sra. Dalinda M. Liendo

Lic. Marta E. Grünwaldt

Lic. Andrea F. Pantano

CONTENIDO:**Pág.**

INTRODUCCION	1
CONSIDERACIONES SOBRE EL PROCESAMIENTO DE LOS DATOS DEL AÑO 2012	2
COBERTURA DE LOS DATOS	3
ESTRUCTURA DE LA PUBLICACION	5
TABLAS	
TABLA 1 INDICADORES DE NATALIDAD, NUPCIALIDAD, MORTALIDAD GENERAL, INFANTIL Y MATERNA POR JURISDICCION DE RESIDENCIA. REPUBLICA ARGENTINA - AÑO 2012	6
TABLA 2 NACIDOS VIVOS REGISTRADOS SEGUN EDAD DE LA MADRE, POR JURISDICCION DE RESIDENCIA DE LA MADRE REPUBLICA ARGENTINA - AÑO 2012	8
TABLA 3 NACIDOS VIVOS REGISTRADOS SEGUN NIVEL DE INSTRUCCION DE LA MADRE, POR JURISDICCION DE RESIDENCIA DE LA MADRE. REPUBLICA ARGENTINA - AÑO 2012	9
TABLA 4 NACIDOS VIVOS REGISTRADOS SEGUN MAXIMO NIVEL DE INSTRUCCION ALCANZADO Y EDAD DE LA MADRE POR JURISDICCION DE RESIDENCIA DE LA MADRE. REPUBLICA ARGENTINA - AÑO 2012	10
TABLA 5 NACIDOS VIVOS REGISTRADOS SEGÚN INTERVALO DE PESO AL NACER, POR JURISDICCION DE RESIDENCIA DE LA MADRE. REPUBLICA ARGENTINA - AÑO 2012	11
TABLA 6 NACIDOS VIVOS REGISTRADOS SEGUN TIPO Y CATEGORIAS DE PESO AL NACER, POR JURISDICCION DE RESIDENCIA DE LA MADRE. REPUBLICA ARGENTINA - AÑO 2012	12
TABLA 7 NACIDOS VIVOS REGISTRADOS SEGÚN TIEMPO DE GESTACION, POR JURISDICCION DE RESIDENCIA DE LA MADRE. REPUBLICA ARGENTINA - AÑO 2012	13
TABLA 8 NACIDOS VIVOS REGISTRADOS SEGUN INTERVALO DE PESO AL NACER Y EDAD GESTACIONAL, POR JURISDICCION DE RESIDENCIA DE LA MADRE. REPUBLICA ARGENTINA - AÑO 2012	14
TABLA 9 NACIDOS VIVOS REGISTRADOS SEGUN NUMERO DE ORDEN DE NACIDO VIVO, POR JURISDICCION DE RESIDENCIA DE LA MADRE. REPUBLICA ARGENTINA - AÑO 2012	15
TABLA 10 NACIDOS VIVOS REGISTRADOS SEGÚN NIVEL DE INSTRUCCION DE LA MADRE, POR NUMERO DE ORDEN DE NACIDO VIVO. REPUBLICA ARGENTINA - AÑO 2012	16
TABLA 11 NACIDOS VIVOS REGISTRADOS SEGUN INTERVALO DE PESO AL NACER, POR CATEGORIAS DE EDAD GESTACIONAL. REPUBLICA ARGENTINA - AÑO 2012	16
TABLA 12 NACIDOS VIVOS REGISTRADOS SEGUN SITUACION CONYUGAL Y GRUPO DE EDAD DE LA MADRE, POR JURISDICCION DE RESIDENCIA DE LA MADRE. REPUBLICA ARGENTINA - AÑO 2012	17

TABLA 13	NACIDOS VIVOS REGISTRADOS SEGUN TIPO DE PARTO Y SEXO, POR JURISDICCION DE RESIDENCIA DE LA MADRE. REPUBLICA ARGENTINA - AÑO 2012	18
TABLA 14	NACIDOS VIVOS REGISTRADOS Y OCURRIDOS EN ESTABLECIMIENTOS DE SALUD SEGUN TIPO DE ESTABLECIMIENTO E INTERVALO DE PESO AL NACER, POR JURISDICCION DE RESIDENCIA DE LA MADRE. REPUBLICA ARGENTINA - AÑO 2012	19
TABLA 15	NACIDOS VIVOS REGISTRADOS SEGUN ASOCIACION DE LA MADRE A ALGUN SISTEMA DE ATENCION DE LA SALUD Y LOCAL DE OCURRENCIA, POR JURISDICCION DE RESIDENCIA DE LA MADRE. REPUBLICA ARGENTINA - AÑO 2012	20
TABLA 16	NACIDOS VIVOS REGISTRADOS SEGUN JURISDICCION DE OCURRENCIA, POR JURISDICCION DE RESIDENCIA DE LA MADRE. REPUBLICA ARGENTINA - AÑO 2012	21
TABLA 17	NACIDOS VIVOS REGISTRADOS SEGUN LOCAL DE OCURRENCIA, POR JURISDICCION DE OCURRENCIA. REPUBLICA ARGENTINA - AÑO 2012	22
TABLA 18	NACIDOS VIVOS REGISTRADOS SEGUN PERSONA QUE ATENDIO EL PARTO, POR JURISDICCION DE OCURRENCIA. REPUBLICA ARGENTINA - AÑO 2012	23
TABLA 19	CANTIDAD DE NACIDOS VIVOS INSCRIPTOS SEGUN AÑO DE OCURRENCIA POR JURISDICCION DE REGISTRO. REPUBLICA ARGENTINA - AÑO 2012	24
TABLA 20	INDICADORES SELECCIONADOS DE NATALIDAD. REPUBLICA ARGENTINA - AÑO 2012	25
TABLA 21	DEFUNCIONES SEGUN EDAD, POR JURISDICCION DE RESIDENCIA Y SEXO. REPUBLICA ARGENTINA - AÑO 2012. AMBOS SEXOS	26
TABLA 21 A	DEFUNCIONES SEGUN EDAD, POR JURISDICCION DE RESIDENCIA Y SEXO. REPUBLICA ARGENTINA - AÑO 2012. VARONES	28
TABLA 21 B	DEFUNCIONES SEGUN EDAD, POR JURISDICCION DE RESIDENCIA Y SEXO. REPUBLICA ARGENTINA - AÑO 2012. MUJERES	30
TABLA 22	TASAS DE MORTALIDAD ESPECIFICAS POR 1000 HABITANTES SEGUN GRUPO DE EDAD Y SEXO, POR JURISDICCION DE RESIDENCIA DE LOS FALLECIDOS. REPUBLICA ARGENTINA - AÑO 2012. AMBOS SEXOS	32
TABLA 22 A	TASAS DE MORTALIDAD ESPECIFICAS POR 1000 HABITANTES SEGUN GRUPO DE EDAD Y SEXO, POR JURISDICCION DE RESIDENCIA DE LOS FALLECIDOS. REPUBLICA ARGENTINA - AÑO 2012. VARONES	33
TABLA 22 B	TASAS DE MORTALIDAD ESPECIFICAS POR 1000 HABITANTES SEGUN GRUPO DE EDAD Y SEXO, POR JURISDICCION DE RESIDENCIA DE LOS FALLECIDOS. REPUBLICA ARGENTINA - AÑO 2012. MUJERES	34
TABLA 23	CANTIDAD DE DEFUNCIONES POR GRUPO DE EDAD Y SEXO, SEGUN GRUPO DE CAUSAS SELECCIONADAS. REPUBLICA ARGENTINA - AÑO 2012. AMBOS SEXOS	35

TABLA 23 A	CANTIDAD DE DEFUNCIONES POR GRUPO DE EDAD Y SEXO, SEGÚN GRUPO DE CAUSAS SELECCIONADAS. REPÚBLICA ARGENTINA - AÑO 2012. VARONES	38
TABLA 23 B	CANTIDAD DE DEFUNCIONES POR GRUPO DE EDAD Y SEXO, SEGUN GRUPO DE CAUSAS SELECCIONADAS. REPUBLICA ARGENTINA - AÑO 2012. MUJERES	41
TABLA 24	CANTIDAD DE MUERTES, MORTALIDAD PROPORCIONAL Y TASA DE MORTALIDAD (CADA 100.000 HABITANTES) DE LAS PRINCIPALES CAUSAS DE DEFUNCION SEGUN GRUPO DE EDAD Y SEXO. REPUBLICA ARGENTINA - AÑO 2012	44
TABLA 25	DEFUNCIONES SEGUN GRUPO DE EDAD, POR CAUSA DE MUERTE Y SEXO. TOTAL DEL PAIS. REPUBLICA ARGENTINA - AÑO 2012. AMBOS SEXOS	49
TABLA 25 A	DEFUNCIONES SEGUN GRUPO DE EDAD, POR CAUSA DE MUERTE Y SEXO. TOTAL DEL PAIS. REPUBLICA ARGENTINA - AÑO 2012. VARONES	57
TABLA 25 B	DEFUNCIONES SEGUN GRUPO DE EDAD, POR CAUSA DE MUERTE Y SEXO. TOTAL DEL PAIS. REPUBLICA ARGENTINA - AÑO 2012. MUJERES	65
TABLA 26	DEFUNCIONES POR CAUSAS EXTERNAS CLASIFICADAS SEGUN MECANISMO DE LA MUERTE E INTENCIONALIDAD, POR SEXO. REPUBLICA ARGENTINA - AÑO 2012	73
TABLA 27	CANTIDAD DE DEFUNCIONES SEGUN LUGAR DE OCURRENCIA Y GRUPO DE EDAD, POR JURISDICCION DE RESIDENCIA DEL FALLECIDO. REPUBLICA ARGENTINA - AÑO 2012	74
TABLA 28	CANTIDAD DE DEFUNCIONES POR LOCAL DE OCURRENCIA, SEGUN JURISDICCION DE RESIDENCIA DEL FALLECIDO. REPUBLICA ARGENTINA - AÑO 2012	75
TABLA 29	CANTIDAD DE DEFUNCIONES POR LOCAL DE OCURRENCIA, SEGUN GRUPO DE EDAD DE LOS FALLECIDOS. REPUBLICA ARGENTINA - AÑO 2012	76
TABLA 30	CANTIDAD DE DEFUNCIONES SEGUN ESTABLECIMIENTO DE OCURRENCIA DE LA DEFUNCION Y ASOCIACION A ALGUN SISTEMA DE ATENCION DE LA SALUD, POR GRUPO DE EDAD DEL FALLECIDO. REPUBLICA ARGENTINA - AÑO 2012	77
TABLA 31	DEFUNCIONES INFANTILES Y TASAS POR 1.000 NACIDOS VIVOS, DE MORTALIDAD INFANTIL, NEONATAL Y POSTNEONATAL, POR JURISDICCION DE RESIDENCIA DE LA MADRE. REPUBLICA ARGENTINA - AÑO 2012	78
TABLA 32	TASA DE MORTALIDAD INFANTIL, POR JURISDICCION DE RESIDENCIA DE LA MADRE. REPUBLICA ARGENTINA - AÑOS 1990 – 2012	79
TABLA 33	CANTIDAD DE DEFUNCIONES NEONATALES, PORCENTAJES Y TASAS DE MORTALIDAD POR 1000 NACIDOS VIVOS, SEGUN GRUPO DE CAUSAS BASADOS EN CRITERIOS DE REDUCIBILIDAD. REPUBLICA ARGENTINA - AÑO 2012	81
TABLA 34	CANTIDAD DE DEFUNCIONES POSTNEONATALES, PORCENTAJES Y TASAS DE MORTALIDAD POR 1000 NACIDOS VIVOS, SEGUN GRUPO DECAUSAS BASADOS EN CRITERIOS DE REDUCIBILIDAD. REPUBLICA ARGENTINA - AÑO 2012	81

TABLA 35	CANTIDAD DE DEFUNCIONES DE MENORES DE 1 AÑO SEGUN INTERVALO DE PESO AL NACER (en gramos), POR JURISDICCION DE RESIDENCIA DE LA MADRE. REPUBLICA ARGENTINA - AÑO 2012	82
TABLA 35 A	CANTIDAD DE DEFUNCIONES NEONATALES SEGUN INTERVALO DE PESO AL NACER (en gramos), POR JURISDICCION DE RESIDENCIA DE LA MADRE. REPUBLICA ARGENTINA - AÑO 2012	83
TABLA 35 B	CANTIDAD DE DEFUNCIONES POSTNEONATALES SEGUN INTERVALO DE PESO AL NACER (en gramos), POR JURISDICCION DE RESIDENCIA DE LA MADRE. REPUBLICA ARGENTINA - AÑO 2012	84
TABLA 36	CANTIDAD DE DEFUNCIONES DE MENORES DE 5 AÑOS POR GRUPO DE EDAD, SEGUN CAUSAS SELECCIONADAS. REPUBLICA ARGENTINA - AÑO 2012	85
TABLA 37	CANTIDAD DE DEFUNCIONES DE MENORES DE 1 AÑO SEGÚN LOCAL DE OCURRENCIA, POR JURISDICCION DE RESIDENCIA DE LA MADRE. REPUBLICA ARGENTINA - AÑO 2012	87
TABLA 38	MUERTES MATERNAS Y TASA DE MORTALIDAD MATERNA SEGUN GRUPO DE CAUSAS DE MUERTE Y EDAD DE LAS FALLECIDAS, POR 10.000 NACIDOS VIVOS. REPUBLICA ARGENTINA - AÑO 2012	88
TABLA 39	DEFUNCIONES MATERNAS POR GRUPO DE CAUSAS, DEFUNCIONES MATERNAS TARDÍAS Y TASA DE MORTALIDAD MATERNA (CADA 10.000 NACIDOS VIVOS) SEGUN JURISDICCION DE RESIDENCIA. REPUBLICA ARGENTINA - AÑO 2012	89
TABLA 40	DEFUNCIONES MATERNAS Y DEFUNCIONES MATERNAS TARDÍAS POR GRUPO DE EDAD SEGUN JURISDICCION DE RESIDENCIA. REPUBLICA ARGENTINA - AÑO 2012	90
TABLA 41	TASA DE MORTALIDAD MATERNA POR 10.000 NACIDOS VIVOS SEGUN JURISDICCION DE RESIDENCIA DE LAS FALLECIDAS, POR AÑO DE REGISTRO. REPUBLICA ARGENTINA - AÑOS 1990 A 2012.	91
TABLA 42	DEFUNCIONES FETALES SEGÚN JURISDICCION DE REGISTRO POR TIEMPO DE GESTACION. REPUBLICA ARGENTINA - AÑO 2012	93
TABLA 43	DEFUNCIONES FETALES SEGUN TIEMPO DE GESTACION, POR JURISDICCION DE RESIDENCIA DE LA MADRE. REPUBLICA ARGENTINA - AÑO 2012	94
TABLA 44	DEFUNCIONES FETALES SEGUN INTERVALO DE PESO, POR JURISDICCION DE RESIDENCIA DE LA MADRE. REPUBLICA ARGENTINA - AÑO 2012	95
TABLA 45	DEFUNCIONES FETALES SEGUN EDAD GESTACIONAL E INTERVALO DE PESO. REPUBLICA ARGENTINA - AÑO 2012	96
TABLA 46	DEFUNCIONES FETALES SEGUN EDAD DE LA MADRE, POR JURISDICCION DE RESIDENCIA DE LA MADRE. REPUBLICA ARGENTINA - AÑO 2012	97
TABLA 47	DEFUNCIONES FETALES SEGUN CONDICIÓN DEL FETO, POR JURISDICCION DE RESIDENCIA DE LA MADRE. REPUBLICA ARGENTINA - AÑO 2012	98
TABLA 48	DEFUNCIONES FETALES Y TASAS DE MORTALIDAD PERINATAL Y FETAL, POR JURISDICCION DE RESIDENCIA DE LA MADRE. REPUBLICA ARGENTINA - AÑO 2012	99

TABLA 49	DEFUNCIONES FETALES SEGUN AGRUPAMIENTO DE CAUSAS DE MUERTE E INTERVALO DE PESO. REPUBLICA ARGENTINA - AÑO 2012	100
----------	---	-----

GRAFICOS		101
-----------------	--	-----

TASA DE MORTALIDAD INFANTIL (CADA 1000 NACIDOS VIVOS) SEGUN JURISDICCION DE RESIDENCIA DE LA MADRE.
REPUBLICA ARGENTINA - AÑO 2012

DISTRIBUCION PORCENTUAL DE LAS MUERTES NEONATALES SEGUN CRITERIOS DE REDUCIBILIDAD.
REPUBLICA ARGENTINA – AÑO 2012

DISTRIBUCION PORCENTUAL DE LAS MUERTES POSTNEONATALES SEGUN CRITERIOS DE REDUCIBILIDAD.
REPUBLICA ARGENTINA – AÑO 2012

TASAS DE MORTALIDAD INFANTIL, NEONATAL Y POSTNEONATAL (CADA 1.000 NACIDOS VIVOS).
REPUBLICA ARGENTINA - AÑOS 1990- 2012

TASA DE MORTALIDAD MATERNA (CADA 10.000 NACIDOS VIVOS) SEGÚN JURISDICCION DE RESIDENCIA.
REPUBLICA ARGENTINA - AÑO 2012

DISTRIBUCION PORCENTUAL DE LAS MUERTES MATERNAS SEGÚN GRUPO DECAUSAS.
REPUBLICA ARGENTINA - AÑO 2012

TASA DE MORTALIDAD MATERNA (CADA 10.000 NACIDOS VIVOS) TOTAL Y POR GRUPO DE CAUSAS.
REPUBLICA ARGENTINA - AÑOS 1990-2012

ANEXO	109
POBLACION SEGUN SEXO Y GRUPOS QUINQUENALES DE EDAD, ESTIMADA AL 30 DE JUNIO DE 2012 POR JURISDICCIONES. AMBOS SEXOS	110
POBLACION SEGUN SEXO Y GRUPOS QUINQUENALES DE EDAD, ESTIMADA AL 30 DE JUNIO DE 2012 POR JURISDICCIONES. VARONES	111
POBLACION SEGUN SEXO Y GRUPOS QUINQUENALES DE EDAD, ESTIMADA AL 30 DE JUNIO DE 2012 POR JURISDICCIONES. MUJERES	112
CANTIDAD Y PORCENTAJE DE DEFUNCIONES POR CAUSAS MAL DEFINIDAS SEGUN JURISDICCION DE OCURRENCIA Y GRUPO DE EDAD. REPUBLICA ARGENTINA - AÑO 2012.	113
ANEXO METODOLOGICO	114
DEFINICIONES, CONCEPTOS E INDICADORES UTILIZADOS	115
LISTA DE MORTALIDAD SEGUN CAUSAS SELECCIONADAS	126
LISTA BASICA PARA LA TABULACION DE MORTALIDAD	128
LISTA DE CAUSAS SELECCIONADAS PARA MORTALIDAD PERINATAL	132
LISTA DE TABULACION PARA LA MORTALIDAD INFANTIL Y DEL NIÑO	133
LISTA DE TABULACION PARA LA MORTALIDAD POR CAUSAS VIOLENTAS	135

INTRODUCCION

Esta publicación difunde información estadística básica que se complementa con otras Series y Boletines de la Dirección de Estadísticas e Información de Salud (DEIS).

Contiene información sobre NACIDOS VIVOS, MATRIMONIOS, DEFUNCIONES Y DEFUNCIONES FETALES para el total del país y por jurisdicción, incluyendo tasas y distribuciones relativas.

Se elaboró a partir de los datos disponibles para el año 2012 provenientes de los registros permanentes de ESTADISTICAS VITALES:

- Informe Estadístico de Nacido Vivo
- Informe Estadístico de Defunción
- Informe Estadístico de Defunción Fetal
- Informe Estadístico de Matrimonio

Los objetivos de esta publicación son los siguientes:

- difundir información sobre hechos vitales, y
- estimular el intercambio entre productores y usuarios.

La obtención de los datos supone el cumplimiento de las siguientes etapas:

- a nivel local, los establecimientos y el personal de salud certifican los hechos y captan los datos básicos en los instrumentos de recolección de datos normatizados. Los registros civiles y sus delegaciones inscriben y registran legalmente los hechos vitales. A ellos compete, además, la transmisión de los datos al nivel jurisdiccional;

- a nivel jurisdiccional (cada provincia y la Ciudad Autónoma de Buenos Aires), las unidades de Estadísticas Vitales y de Salud realizan la recepción, el control, la codificación, el ingreso y la elaboración de los datos, suministrando anualmente los archivos al nivel nacional;

- el nivel nacional (la Dirección de Estadísticas e Información de Salud), es el encargado de elaborar las estadísticas sobre hechos vitales para el total del país. También interviene en la normatización de todos los procesos que hacen a la producción de información. Asimismo publica y difunde información de interés nacional, teniendo en cuenta recomendaciones internacionales.

Desde 1994 hasta la actualidad, existe sólo un año de diferencia entre la recolección de los datos en el nivel local y la publicación y difusión de los mismos en el nivel nacional. Para un país de organización político-administrativa federal, esta demora puede considerarse muy buena y no tiene antecedentes desde la implementación del Sistema Estadístico de Salud (SES).

Esto significa un gran esfuerzo para la Dirección de Estadísticas e Información de Salud y el Sistema Estadístico de Salud que, a pesar de las dificultades, lograron estos avances.

Resulta importante destacar también que, a partir de la información de 1995, los archivos nacionales de nacimientos, defunciones y defunciones fetales contienen información actualizada de todas las jurisdicciones del país.

Es de señalar la importancia -para la mejoría del Subsistema de Estadísticas Vitales- de la existencia de la Comisión Interinstitucional de Estadísticas Vitales y de Registro Civil, coordinada por el Instituto Nacional de Estadística y Censos (INDEC) como organismo rector del Sistema Estadístico Nacional (SEN) e integrada por la Dirección de Estadísticas e Información de Salud del Ministerio de Salud, la Subsecretaría de Población y el Registro Nacional de las Personas del Ministerio del Interior y las Direcciones Provinciales de Registro Civil.

Por último, corresponde agradecer a todos los que posibilitaron de una u otra manera la edición de esta publicación, en especial a los Registros Civiles y a las unidades de estadísticas jurisdiccionales componentes del Sistema Estadístico de Salud.

CONSIDERACIONES SOBRE EL PROCESAMIENTO DE LOS DATOS DEL AÑO 2012

Las Estadísticas Vitales son parte del Sistema Estadístico de Salud (SES), siendo responsabilidad del Ministerio de Salud de la Nación por delegación del Instituto Nacional de Estadística y Censos.

La Dirección de Estadísticas e Información de Salud (DEIS) del Ministerio de Salud de la Nación, responsable de la coordinación del SES y la centralización de los datos, proporciona normas uniformes de recolección, elaboración y análisis de la información estadística, entre las cuales se encuentran las correspondientes a los hechos vitales, basadas en los principios y recomendaciones de la División Estadística del Departamento de Asuntos Económicos y Sociales de Naciones Unidas y de la Organización Mundial de la Salud, lo que contribuye a la homogeneidad y a la comparabilidad de los datos.

Se ha logrado mejorar los tiempos de procesamiento de manera considerable, tanto en el nivel nacional como en los niveles jurisdiccionales del Sistema Estadístico de Salud

En algunas áreas de ciertas provincias, persisten problemas de cobertura y de calidad de datos para algunas variables de registro más complejo. Se observan, en dichos casos, variaciones importantes en el número de hechos vitales y, consecuentemente, en las tasas resultantes.

Con el objeto de mejorar la presentación de los tabulados sobre nacidos vivos y defunciones fetales, se ha realizado una consistencia especial entre peso del feto y edad gestacional.

Asimismo, se considera conveniente aclarar que las defunciones fetales, y en especial las tempranas, poseen un subregistro importante que debe ser considerado en el análisis e interpretación de los datos.

Ante la existencia de defunciones ocurridas dos o más años antes del año de registro, que representan alrededor del 1,0 por mil del total de defunciones, se tomó la decisión de excluirlas del archivo nacional desde el año 2006.

En el presente, tanto en el nivel nacional como en los niveles jurisdiccionales, se continúan desarrollando actividades para la adecuación y el fortalecimiento del Sistema Estadístico de Salud.

En la XV Reunión Nacional de Estadísticas de Salud, realizada en la Ciudad de Buenos Aires del 28 al 30 de junio de 1999, se aprobaron los contenidos de los nuevos formularios de recolección de datos del Subsistema de Estadísticas Vitales como asimismo las correspondientes instrucciones para su llenado, acordándose la implementación de los mismos a partir del 1º de enero del año 2001.

EL USO DE LA CLASIFICACION ESTADISTICA INTERNACIONAL DE ENFERMEDADES Y PROBLEMAS RELACIONADOS CON LA SALUD - DECIMA REVISION (CIE-10).

A partir de la información del año 1997 las causas de muerte se codifican según la Clasificación Estadística Internacional de Enfermedades y Problemas Relacionados con la Salud - Décima Revisión (CIE-10). El Sistema Estadístico de Salud ha adoptado la CIE-10 para la codificación de la causa de muerte a partir del 1º de enero de 1997 y para la codificación de los diagnósticos de egreso de los establecimientos con internación que informan al SES, desde el 1º de enero de 1998.

Esta decisión, se encuadra dentro de las Recomendaciones sobre Estrategias y Cursos de Acción surgidas del "Grupo de consulta sobre aplicación de la CIE-10 en los países del MERCOSUR", reunido en Montevideo, Uruguay, en diciembre de 1995. El objetivo de la reunión fue coordinar actividades y cursos de acción comunes, con el fin de lograr una utilización racional de los recursos disponibles en estos países para la implementación de la CIE-10.

La clasificación de enfermedades, formalizada en 1893 como Lista Internacional de Causas de Defunción, ha tenido numerosas y relevantes modificaciones desde su implementación.

La CIE-10 contiene los más amplios cambios desde la Sexta Revisión a nivel de categorías, conceptos y definiciones. En función de ello, los datos de morbilidad y de mortalidad deben interpretarse considerando estos cambios.

En esta publicación se reemplaza la Lista Básica para la Tabulación presentada en el Volumen 1 de la Clasificación Estadística Internacional de Enfermedades y Problemas Relacionados con la Salud - Décima Revisión (CIE-10), por una lista recomendada por la OMS para la presentación estadística de las causas básicas de muerte.

Esto posibilita la comparación de la información del país con la de los otros países en las publicaciones anuales del mencionado organismo internacional. Sin embargo, por los cambios que introduce la CIE-10, no garantiza en forma absoluta la comparabilidad retrospectiva dentro del país.

Además, y con el objetivo de satisfacer distintos tipos de demandas habituales para el SES, se incorporan otras listas de agrupamientos de causas de muerte, aplicables a grupos específicos de causas –violencias-; a GRUPO DE EDAD seleccionados -menores de 1 año-, etc.

Es necesario destacar y agradecer, muy especialmente, el apoyo brindado al Sistema Estadístico de Salud por la Comisión Nacional de Clasificación de Enfermedades (CNCE) – Centro Argentino de Clasificación de Enfermedades (CACE) para implementar en el país la CIE-10. Esta Comisión ha participado activamente en la preparación de material didáctico y en la organización y realización de talleres y cursos para codificadores de morbilidad y de mortalidad, destinados a presentar la nueva clasificación y contribuir a su adecuada utilización.

COBERTURA DE LOS DATOS

Estudios realizados por el Sistema Estadístico de Salud en distintas jurisdicciones, identificaron la existencia de subregistro de nacimientos, que obedecía a un conjunto de factores, entre ellos, el arancel a pagar para la obtención del Documento Nacional de Identidad (DNI) al nacimiento. El Decreto N° 262 del 25 de junio de 2003 derogó el pago de dicho arancel para todos los nacimientos ocurridos en el país por un año. El Decreto N° 832 del 24 de junio de 2004 prorrogó la vigencia de la derogación del arancel por un año más y, por otro año, se logró el mismo objetivo con el Decreto 819 del 24 de junio de 2005. La Ley 26.061/05- Decreto Reglamentario 415/06-, estableció la gratuidad del otorgamiento del primer Documento Nacional de Identidad a todos los niños y niñas y adolescentes nacidos en el territorio nacional, en forma permanente.

Durante el año 2000, la DEIS en coordinación con el Programa Materno Infantil y Nutrición (PROMIN), el Instituto Nacional de Estadística y Censos (INDEC) y las oficinas jurisdiccionales responsables de las Estadísticas Vitales de cinco provincias (Chaco, Formosa, La Rioja, Salta y Santiago del Estero), realizó una investigación en establecimientos asistenciales y áreas seleccionados, basada en el pareo de distintas fuentes de datos, que confirmó la existencia de omisión de registro de nacimientos.

Con la misma metodología y similares resultados, la Dirección de Estadísticas e Información de Salud, en coordinación con UNICEF y la oficina jurisdiccional responsable de las Estadísticas Vitales de Tucumán, realizó una investigación en esta provincia durante el año 2001.

Estos estudios permitieron, a su vez, detectar subregistro de defunciones infantiles de magnitud inferior a los nacimientos, salvo en la jurisdicción de Santiago del Estero en donde alcanzó niveles muy importantes.

En el período 2005-2009, con el auspicio de las becas Ramón Carrillo - Arturo Oñativia de la Comisión Nacional de Programas de Investigación Sanitaria (CONAPRIS), se realizó el Estudio Multicéntrico "Omisión de Registro Civil y Estadístico de Hechos Vitales". La investigación con una metodología similar a la anterior, fue coordinada por la Dirección de Estadísticas e Información de Salud y participaron las oficinas jurisdiccionales responsables de las Estadísticas Vitales. Se realizó en las provincias mencionadas precedentemente incluyéndose, además, otras ocho jurisdicciones.

En total, el estudio abarcó 27 establecimientos asistenciales de 16 áreas seleccionados de 14 provincias (Catamarca, Corrientes, Chaco, Formosa, La Pampa, La Rioja, Mendoza, Misiones, Neuquén, Salta, San Juan, Santa Fe, Santiago del Estero y Tucumán). También este estudio permitió, por un lado, identificar la mejoría en el registro - en aquellas provincias en donde se realizaba la investigación por segunda vez - y, por otro lado, detectar subregistro de defunciones infantiles de magnitud inferior a los nacimientos, salvo - nuevamente - en la jurisdicción de Santiago del Estero en donde alcanzó niveles importantes (inclusive mayores a los hallados en el estudio del 2000).

La Dirección General de Planificación, Evaluación de Proyectos y de Estadísticas y Censos de Santiago del Estero (responsable del Subsistema Provincial de Estadísticas Vitales), conjuntamente con profesionales de la DEIS ya habían detectado también esta subinscripción de defunciones infantiles.

Además de la comparación entre los registros hospitalarios y los de estadísticas vitales realizada en los años 2002 -2012, demostraron que la magnitud de la omisión sigue siendo muy importante y condiciona la validez de los indicadores de mortalidad infantil.

Otros hallazgos del estudio multicéntrico, mencionado precedentemente, que merecen destacarse son los siguientes:

- La omisión de nacidos vivos que surge de comparar los datos que brinda el Censo Nacional de Población y Viviendas 2001 con los nacidos vivos registrados en el Subsistema de Estadísticas Vitales es el 6% para el total del país, si se toman como referencia los datos publicados para el mismo año, y se reduce a menos del 3% si se consideran las inscripciones tardías que se produjeron a lo largo de los años 2002 a 2005.

- Para el total de las catorce provincias estudiadas, la frecuencia de inscripciones más allá del año de nacimiento (2003) fue del 1,9% con variaciones entre provincias. Para los hospitales y departamentos analizados la frecuencia de inscripciones más allá del año de nacimiento fue del 2,2%.
- A partir de la vigencia del decreto de gratuidad del DNI al nacimiento, en todas las jurisdicciones estudiadas, se observó una marcada disminución en el número de inscripciones más allá de los 365 días del nacimiento: de 2,9% en el primer semestre a 0,8% en el segundo.
- Con excepción de Corrientes, La Pampa, y Santa Fe, en las que no se registraron variaciones, en el resto de las jurisdicciones se observó una disminución entre 6 a 14 días en la mediana del tiempo de inscripción comparado el primer semestre del año respecto del segundo. Este fenómeno es más marcado en los hospitales del Subsector Oficial analizados.

Durante los años 2010 y 2012 con el auspicio del UNICEF y la coordinación de la DEIS del Ministerio de Salud de la Nación, se realizó una investigación con una metodología similar a los estudios precedentes, que tuvo como objetivo principal analizar la cobertura del registro (estadístico y legal) de nacidos vivos y defunciones infantiles en tres áreas seleccionadas (Ciudad Autónoma de Buenos Aires, Conurbano Bonaerense y Gran Rosario) y, a la vez, identificar los motivos de los problemas durante el proceso de registro a fin de propender al cumplimiento de los derechos a la identidad y la salud de las niñas y los niños.

Los resultados más importantes del estudio son los siguientes:

- Aún en condiciones de vida desfavorables, la disponibilidad y organización del sistema de salud público, la accesibilidad al registro civil, la gratuidad del primer Documento Nacional de Identidad y el nuevo marco jurídico posibilitan buenos resultados tanto en la cobertura legal como en la estadística de los nacimientos.
- La movilidad para la atención de la salud es muy alta. A modo de ejemplo, en 2009, del total de 1.009 defunciones infantiles ocurridas en la Ciudad Autónoma de Buenos Aires, el 43,6% eran de madres residentes de los 31 partidos del Gran Buenos Aires y el 4,3% del resto de la provincia de Buenos Aires. En la provincia de Buenos Aires la situación es inversa, de un total de 2.103 defunciones infantiles el 95,6% eran de madres residentes en los 31 partidos del Gran Buenos Aires. Estos datos señalan la importancia de los establecimientos de

salud de la Ciudad Autónoma de Buenos Aires en la atención de la salud de la población menor de un año.

- A nivel nacional y jurisdiccional, la implementación de la Ley 26.413, que constituye la base para avanzar en el derecho a la identidad, tiene algunas dificultades presupuestarias, operativas y administrativas.
- Por último, en los establecimientos relevados en el estudio la cobertura de registro de nacimientos es cercana al 100%. No obstante, la calidad de la información debe mejorarse, en especial en los sistemas de registro administrativos, médicos y estadísticos que, a su vez, generan déficits en la información producida por el sistema de estadísticas vitales y los registros civiles.

El estudio concluye con una serie de recomendaciones que apuntan, por un lado, a avanzar en un cambio de prácticas en los sectores operativos vinculados a la certificación del parto y a aquéllos que deben realizar la denuncia de defunción, así como también a los padres y a los encargados de los registros civiles, que deben materializar la inscripción del nacimiento. Por otro lado, destaca la importancia de incluir en la agenda pública el tema de la registración vinculado a la garantía de otros derechos.

Para los lectores que deseen consultar los estudios previamente citados, se recomienda ver las siguientes publicaciones:

- MINISTERIO DE SALUD – ORGANIZACION PANAMERICANA DE LA SALUD: "Omisión de registro de nacimientos y muertes infantiles. Magnitud, desigualdades y causas. ". ISBN 978-950-710-110-6. Ciudad Autónoma de Buenos Aires, Argentina. Marzo 2008

- UNICEF: "El derecho al registro universal y oportuno de niñas y niños. Avances y desafíos para la normativa legal y las estadísticas vitales ". ISBN 978-92-806-4580-4. Ciudad Autónoma de Buenos Aires, Argentina. Mayo 2013.

ESTRUCTURA DE LA PUBLICACION

La estructura de la publicación comprende:

- Tablas de nacimientos según las siguientes variables:

- jurisdicción de residencia de la madre
- jurisdicción de registro del nacimiento
- jurisdicción de ocurrencia del nacimiento
- edad de la madre
- nivel de instrucción de la madre
- pertenencia o asociación a sistemas de atención de la salud
- número de orden de nacido vivo
- peso al nacer del nacido vivo
- tiempo de gestación
- sexo del nacido vivo
- situación conyugal de la madre
- tipo de parto
- local de ocurrencia y persona que atendió el parto
- año de ocurrencia

- Tablas de defunciones según las siguientes variables:

- jurisdicción de residencia
- edad
- sexo
- causa básica de muerte
- peso al nacer del fallecido menor de 1 año
- pertenencia o asociación a sistemas de atención de la salud
- situación laboral del fallecido
- local de ocurrencia de la defunción

- Evolución de la mortalidad infantil entre 1990 y 2012.

- Evolución de la mortalidad materna entre 1990 y 2012.

- Tablas de defunciones fetales según las siguientes variables:

- jurisdicción de registro, de ocurrencia y de residencia de la madre
- peso del feto
- tiempo de gestación
- causa básica de muerte
- condición del feto

- Gráficos de mortalidad infantil y materna.

- Anexo

- Población total del país estimada al 30-6-12 según jurisdicción, por sexo y GRUPO DE EDAD.

- Anexo Metodológico

- Definiciones, conceptos y fórmulas utilizadas.
- Lista de mortalidad según causas seleccionadas
- Lista Básica para la tabulación de mortalidad
- Lista de causas seleccionadas para mortalidad perinatal
- Lista de tabulación para la mortalidad infantil y del niño
- Lista de tabulación para la mortalidad por causas violentas

TABLAS

TABLA 1: INDICADORES DE NATALIDAD, NUPCIALIDAD, MORTALIDAD GENERAL, INFANTIL Y MATERNA POR JURISDICCION DE RESIDENCIA.
REPUBLICA ARGENTINA - AÑO 2012

JURISDICCION DE RESIDENCIA	POBLACION	NACIDOS VIVOS	MATRI- MONIOS	DEFUNCIONES			TASAS		TASAS DE MORTALIDAD		
				TOTALES	INFANTILES	MATERNAS	NATALIDAD	NUPCIALIDAD	GENERAL	INFANTIL	MATERNA
REPÚBLICA ARGENTINA	41.281.631	738.318	131.922	319.539	8.227	258	17,9	3,2	7,7	11,1	3,5
Ciud. Aut. de Buenos Aires	3.072.426	43.733	12.667	31.560	365	7	14,2	4,1	10,3	8,3	1,6
Buenos Aires	15.571.686	282.031	45.305	132.349	3.218	86	18,1	2,9	8,5	11,4	3,0
Partidos del Aglom. GBA	10.589.102	200.621	30.228	83.486	2.388	63	18,9	2,9	7,9	11,9	3,1
Catamarca	420.314	6.324	901	2.260	56	2	15,0	2,1	5,4	8,9	3,2
Córdoba	3.451.910	56.864	10.554	27.497	549	9	16,5	3,1	8,0	9,7	1,6
Corrientes	1.058.161	19.639	2.559	6.750	282	12	18,6	2,4	6,4	14,4	6,1
Chaco	1.090.451	22.041	2.970	7.128	293	15	20,2	2,7	6,5	13,3	6,8
Chubut	480.592	9.696	3.311	3.033	95	5	20,2	6,9	6,3	9,8	5,2
Entre Ríos	1.307.740	21.874	4.017	9.667	237	7	16,7	3,1	7,4	10,8	3,2
Formosa	572.060	12.005	1.687	3.392	208	18	21,0	2,9	5,9	17,3	15,0
Jujuy	716.978	12.908	3.755	4.132	155	10	18,0	5,2	5,8	12,0	7,7
La Pampa	349.240	5.373	911	2.482	48	2	15,4	2,6	7,1	8,9	3,7
La Rioja	369.727	6.270	743	2.059	86	1	17,0	2,0	5,6	13,7	1,6
Mendoza	1.800.895	33.074	6.713	12.879	314	12	18,4	3,7	7,2	9,5	3,6
Misiones	1.145.600	25.510	4.005	6.507	287	9	22,3	3,5	5,7	11,3	3,5
Neuquén	582.560	11.136	2.097	2.884	77	2	19,1	3,6	5,0	6,9	1,8
Río Negro	609.553	11.810	2.203	3.899	111	5	19,4	3,6	6,4	9,4	4,2
Salta	1.311.499	26.518	4.082	7.229	343	12	20,2	3,1	5,5	12,9	4,5
San Juan	734.301	14.411	2.246	4.548	142	3	19,6	3,1	6,2	9,9	2,1
San Luis	476.191	7.641	1.123	2.831	83	2	16,0	2,4	5,9	10,9	2,6
Santa Cruz	242.275	5.818	1.118	1.378	52	2	24,0	4,6	5,7	8,9	3,4
Santa Fe	3.326.511	54.056	11.506	28.404	556	16	16,3	3,5	8,5	10,3	3,0
Santiago del Estero	902.063	16.182	1.609	5.251	187	5	17,9	1,8	5,8	11,6	3,1
Tucumán	1.547.595	28.989	5.304	10.079	409	13	18,7	3,4	6,5	14,1	4,5
Tierra del Fuego	141.303	2.708	536	502	20	0	19,2	3,8	3,6	7,4	-
Otros Países	-	308	-	250	8	3	-	-	-	-	-
Lugar no especificado	-	1.399	-	589	46	0	-	-	-	-	-

Ver notas técnicas en página siguiente

NOTAS TECNICAS:

Se consideran nacidos vivos registrados a los ocurridos en el año de registro y en el año inmediato anterior.

Las tasas de natalidad, nupcialidad y mortalidad total son por 1.000 habitantes, las de mortalidad infantil por 1.000 nacidos vivos y las de mortalidad materna por 10.000 nacidos vivos. Las tasas de mortalidad materna se presentan en cursiva cuando el numerador es de 5 defunciones maternas o menor.

La cantidad de matrimonios y las tasas de nupcialidad son por jurisdicción de registro. El lugar de registro es la jurisdicción de residencia de al menos uno de los contrayentes.

Los datos de población utilizados en el cálculo de las tasas fueron proporcionados por la Dirección de Estadísticas Poblacionales del Instituto Nacional de Estadística y Censos (INDEC), a partir de la información elaborada para la publicación: Proyecciones provinciales de población por sexo y grupos de edad 2001-2015. Serie 31. Análisis Demográfico

Los Partidos incluidos en el Aglomerado Gran Buenos Aires son: Almirante Brown, Avellaneda, Berazategui, Cañuelas, Escobar, Esteban Echeverría, Ezeiza, Florencio Varela, General Rodríguez, General San Martín, Hurlingham, Ituzaingó, José C. Paz, La Matanza, Lanús, Lomas de Zamora, Malvinas Argentinas, Marcos Paz, Merlo, Moreno, Morón, Pilar, Presidente Perón, Quilmes, San Fernando, San Isidro, San Miguel, San Vicente, Tigre, Tres de Febrero y Vicente López.

En el año 2001 se incorporó una pregunta a los formularios estadísticos de defunción, de forma tal de identificar más adecuadamente los casos de muertes maternas y, consecuentemente, conocer con mayor precisión el nivel de la tasa de mortalidad materna. A partir de esta herramienta, anualmente el S.E.S. intenta mejorar la calidad de la información y superar la omisión de causas maternas.

Investigaciones realizadas por la Dirección de Estadísticas e Información de Salud en los años 2000-2001 y 2005-2006 han permitido demostrar que la omisión de registración civil y estadística de nacidos vivos afecta a un conjunto de jurisdicciones del país. La vigencia de la Ley 26061/05 Decreto Reglamentario 415/06 que establece la gratuidad del primer DNI a todos los niños y niñas nacidos en el territorio nacional ha permitido mejorar la inscripción de los nacidos vivos, especialmente a partir del año 2004.

Las mismas investigaciones también posibilitaron la identificación de omisión de registración civil y estadística de defunciones infantiles en algunas jurisdicciones. Esta omisión tiene menor magnitud que la de nacidos vivos, con excepción de la Provincia de Santiago del Estero. Finalmente, estos estudios permitieron comprobar, asimismo, que la cobertura del Subsistema de Estadísticas Vitales del Sistema Estadístico de Salud a nivel país es alta y de calidad. La subregistración u omisión se origina, básicamente, en déficits del sistema de atención de la salud y del registro civil.

Es de hacer notar que, para la Provincia de Santiago del Estero tanto el Sistema de Monitoreo Mensual de Muertes Infantiles - que elabora esta Dirección- como el de Vigilancia de la Mortalidad Materna de la Dirección Nacional de Maternidad e Infancia contabilizan mayor cantidad de defunciones que las informadas por el Sistema de Estadísticas Vitales y Registro Civil de la Provincia.

TABLA 2: NACIDOS VIVOS REGISTRADOS SEGUN EDAD DE LA MADRE, POR JURISDICCION DE RESIDENCIA DE LA MADRE.
 REPUBLICA ARGENTINA - AÑO 2012

JURISDICCION DE RESIDENCIA DE LA MADRE	TOTAL NACIDOS VIVOS	EDAD DE LA MADRE								
		Menor de 15	De 15 a 19	De 20 a 24	De 25 a 29	De 30 a 34	De 35 a 39	De 40 a 44	De 45 y más	Sin especificar
REPUBLICA ARGENTINA	738.318	3.020	111.272	181.198	165.119	156.308	86.853	22.625	1.490	10.433
Ciud. Aut. de Buenos Aires	43.733	41	2.985	7.130	8.974	13.013	9.069	2.218	183	120
Buenos Aires	282.031	629	37.044	70.276	62.192	59.030	34.378	10.022	701	7.759
Partidos del Aglom. GBA	200.621	429	26.546	51.367	44.391	41.157	24.088	7.195	505	4.943
Catamarca	6.324	39	1.225	1.670	1.382	1.221	603	175	7	2
Córdoba	56.864	187	7.772	13.019	13.294	13.086	6.926	1.668	77	835
Corrientes	19.639	150	3.899	5.144	4.333	3.460	1.813	494	31	315
Chaco	22.041	252	5.192	5.952	4.695	3.732	1.737	403	23	55
Chubut	9.696	39	1.391	2.442	2.496	2.055	1.016	240	17	0
Entre Ríos	21.874	130	3.877	5.359	4.961	4.544	2.391	549	44	19
Formosa	12.005	166	2.759	3.404	2.434	1.921	1.007	271	22	21
Jujuy	12.908	67	2.339	3.270	2.957	2.462	1.459	336	17	1
La Pampa	5.373	16	839	1.415	1.274	1.183	529	107	5	5
La Rioja	6.270	29	1.099	1.732	1.407	1.224	623	132	9	15
Mendoza	33.074	81	5.001	8.349	7.803	7.251	3.653	880	51	5
Misiones	25.510	232	5.496	6.796	5.542	4.260	2.072	535	52	525
Neuquén	11.136	43	1.711	2.827	2.590	2.408	1.228	308	20	1
Río Negro	11.810	44	1.822	2.936	2.901	2.472	1.299	305	20	11
Salta	26.518	116	4.625	7.113	5.883	5.037	2.936	763	45	0
San Juan	14.411	55	2.393	3.761	3.414	2.897	1.511	361	19	0
San Luis	7.641	32	1.262	2.024	1.833	1.532	766	185	6	1
Santa Cruz	5.818	20	778	1.573	1.451	1.156	549	127	3	161
Santa Fe	54.056	358	8.731	12.530	12.265	12.462	6.279	1.351	64	16
Santiago del Estero	16.182	127	3.309	4.183	3.461	2.950	1.514	357	19	262
Tucumán	28.989	152	5.106	7.168	6.571	6.120	3.048	711	48	65
Tierra del Fuego	2.708	7	368	704	692	579	287	70	1	0
Otros Países	308	4	42	94	71	50	35	9	2	1
Lugar no especificado	1.399	4	207	327	243	203	125	48	4	238

TABLA 3: NACIDOS VIVOS REGISTRADOS SEGUN NIVEL DE INSTRUCCION DE LA MADRE, POR JURISDICCION DE RESIDENCIA DE LA MADRE.
REPUBLICA ARGENTINA - AÑO 2012

JURISDICCION DE RESIDENCIA DE LA MADRE	TOTAL NACIDOS VIVOS	MAXIMO NIVEL DE INSTRUCCION ALCANZADO POR LA MADRE							Sin especificar
		Sin instrucción	Primaria y C.EGB		Secundaria y Polimodal		Terciaria/Universitaria		
			Incompleta	Completa	Incompleta	Completa	Incompleta	Completa	
REPUBLICA ARGENTINA	738.318	2.914	41.483	173.613	158.543	194.394	48.251	94.089	25.031
Ciud. Aut. de Buenos Aires	43.733	51	612	7.137	5.431	12.285	3.657	14.228	332
Buenos Aires	282.031	540	9.876	73.603	57.870	78.906	14.953	31.613	14.670
Partidos del Aglom. GBA	200.621	381	6.991	53.580	42.858	57.762	10.281	19.270	9.498
Catamarca	6.324	56	358	1.273	1.120	2.086	606	746	79
Córdoba	56.864	127	1.761	8.860	15.684	15.372	4.538	10.090	432
Corrientes	19.639	176	2.342	4.063	3.636	4.225	870	1.695	2.632
Chaco	22.041	296	3.270	5.664	5.281	4.196	1.170	1.816	348
Chubut	9.696	21	549	1.332	2.400	3.068	749	1.377	200
Entre Ríos	21.874	37	1.674	5.046	5.305	5.516	1.186	3.012	98
Formosa	12.005	85	1.631	3.313	2.884	2.238	376	489	989
Jujuy	12.908	73	617	2.201	3.670	3.692	1.404	1.234	17
La Pampa	5.373	2	333	1.148	1.231	1.664	415	408	172
La Rioja	6.270	21	221	1.267	1.317	2.109	616	677	42
Mendoza	33.074	91	2.909	7.682	7.243	7.600	2.616	4.918	15
Misiones	25.510	435	4.989	6.485	4.595	4.236	1.139	2.011	1.620
Neuquén	11.136	45	353	1.505	3.695	2.788	991	1.713	46
Río Negro	11.810	26	396	1.766	3.869	2.926	1.118	1.641	68
Salta	26.518	283	2.284	5.814	5.888	7.848	3.563	73	765
San Juan	14.411	87	913	3.676	3.262	3.889	963	1.621	0
San Luis	7.641	14	358	1.466	1.719	2.088	459	723	814
Santa Cruz	5.818	7	508	1.211	1.309	1.521	477	682	103
Santa Fe	54.056	89	1.869	14.805	12.444	13.821	2.686	7.940	402
Santiago del Estero	16.182	214	1.936	5.316	2.869	3.542	963	1.327	15
Tucumán	28.989	128	1.601	8.586	4.944	7.569	2.430	3.547	184
Tierra del Fuego	2.708	1	45	185	772	1.042	245	414	4
Otros Países	308	9	70	61	46	60	25	29	8
Lugar no especificado	1.399	0	8	148	59	107	36	65	976

NOTA:

C.EGB : Ciclos Educación General Básica

TABLA 4: NACIDOS VIVOS REGISTRADOS SEGUN MAXIMO NIVEL DE INSTRUCCION ALCANZADO Y EDAD DE LA MADRE, POR JURISDICCION DE RESIDENCIA DE LA MADRE.
 REPUBLICA ARGENTINA - AÑO 2012

JURISDICCION DE RESIDENCIA DE LA MADRE	TOTAL NAC. VIVOS	NIVEL DE INSTRUCCION Y GRUPOS DE EDAD DE LA MADRE																			
		Hasta Primario y C.EGB completos					Secundario y Polimodal incompletos					Secundario y Polimodal completos y más					Sin especificar				
		Sub total	< de 20	20 a 34	35 y más	Sin espec.	Sub total	< de 20	20 a 34	35 y más	Sin espec.	Sub total	< de 20	20 a 34	35 y más	Sin espec.	Sub total	< de 20	20 a 34	35 y más	Sin espec.
REP.ARGENTINA	738.318	218.010	44.468	142.392	29.804	1.346	158.543	48.459	96.211	13.007	866	336.734	17.716	251.356	65.606	2.056	25.031	3.649	12.666	2.551	6.165
Ciud. Aut. Bs. As.	43.733	7.800	1.091	5.487	1.214	8	5.431	1.281	3.479	664	7	30.170	630	19.995	9.529	16	332	24	156	63	89
Buenos Aires	282.031	84.019	14.959	55.778	12.435	847	57.870	14.713	36.690	5.861	606	125.472	6.407	92.271	25.257	1.537	14.670	1.594	6.759	1.548	4.769
Part.Aglom. GBA	200.621	60.952	10.635	40.241	9.523	553	42.858	10.405	27.575	4.510	368	87.313	4.800	64.737	16.786	990	9.498	1.135	4.362	969	3.032
Catamarca	6.324	1.687	441	1.017	229	0	1.120	493	553	74	0	3.438	310	2.651	475	2	79	20	52	7	0
Córdoba	56.864	10.748	1.954	6.962	1.719	113	15.684	4.727	9.721	1.077	159	30.000	1.244	22.612	5.854	290	432	34	104	21	273
Corrientes	19.639	6.581	1.563	4.149	852	17	3.636	1.441	1.941	243	11	6.790	436	5.323	1.015	16	2.632	609	1.524	228	271
Chaco	22.041	9.230	2.590	5.660	958	22	5.281	2.128	2.884	265	4	7.182	634	5.620	919	9	348	92	215	21	20
Chubut	9.696	1.902	518	1.154	230	0	2.400	669	1.541	190	0	5.194	222	4.142	830	0	200	21	156	23	0
Entre Ríos	21.874	6.757	1.571	4.334	850	2	5.305	1.902	3.041	362	0	9.714	522	7.436	1.755	1	98	12	53	17	16
Formosa	12.005	5.029	1.314	3.059	651	5	2.884	1.153	1.590	141	0	3.103	300	2.435	362	6	989	158	675	146	10
Jujuy	12.908	2.891	487	1.869	535	0	3.670	1.483	1.899	288	0	6.330	434	4.909	987	0	17	2	12	2	1
La Pampa	5.373	1.483	320	1.018	143	2	1.231	372	772	87	0	2.487	156	1.935	393	3	172	7	147	18	0
La Rioja	6.270	1.509	322	989	198	0	1.317	501	725	90	1	3.402	298	2.628	472	4	42	7	21	4	10
Mendoza	33.074	10.682	2.184	7.170	1.328	0	7.243	2.189	4.483	571	0	15.134	708	11.743	2.683	0	15	1	7	2	5
Misiones	25.510	11.909	3.141	7.377	1.335	56	4.595	1.658	2.660	268	9	7.386	600	5.815	940	31	1.620	329	746	116	429
Neuquén	11.136	1.903	376	1.221	306	0	3.695	1.179	2.270	246	0	5.492	193	4.304	994	1	46	6	30	10	0
Río Negro	11.810	2.188	377	1.467	344	0	3.869	1.262	2.355	247	5	5.685	216	4.444	1.022	3	68	11	43	11	3
Salta	26.518	8.381	1.724	5.297	1.360	0	5.888	1.860	3.534	494	0	11.484	907	8.736	1.841	0	765	250	466	49	0
San Juan	14.411	4.676	979	3.098	599	0	3.262	1.091	1.936	235	0	6.473	378	5.038	1.057	0	0	0	0	0	0
San Luis	7.641	1.838	344	1.236	258	0	1.719	635	983	101	0	3.270	211	2.582	476	1	814	104	588	122	0
Santa Cruz	5.818	1.726	351	1.128	157	90	1.309	293	913	87	16	2.680	94	2.105	433	48	103	60	34	2	7
Santa Fe	54.056	16.763	3.840	11.099	1.819	5	12.444	4.155	7.485	800	4	24.447	994	18.407	5.040	6	402	100	266	35	1
Santiago del Estero	16.182	7.466	1.756	4.605	934	171	2.869	1.072	1.567	193	37	5.832	602	4.414	763	53	15	6	8	0	1
Tucumán	28.989	10.315	2.171	6.865	1.272	7	4.944	1.912	2.673	353	6	13.546	1.134	10.213	2.174	25	184	41	108	8	27
Tierra del Fuego	2.708	231	44	151	36	0	772	264	452	56	0	1.701	66	1.369	266	0	4	1	3	0	0
Otros Países	308	140	24	94	21	1	46	12	27	7	0	114	8	90	16	0	8	2	4	2	0
Lugar no espec.	1.399	156	27	108	21	0	59	14	37	7	1	208	12	139	53	4	976	158	489	96	233

NOTAS:

C.EGB : Ciclos Educación General Básica

TABLA 5: NACIDOS VIVOS REGISTRADOS SEGUN INTERVALO DE PESO AL NACER, POR JURISDICCION DE RESIDENCIA DE LA MADRE.
 REPUBLICA ARGENTINA - AÑO 2012

JURISDICCION DE RESIDENCIA DE LA MADRE	TOTAL NACIDOS VIVOS	INTERVALO DE PESO AL NACER (en gramos)								
		Menos de 500	De 500 a 999	De 1000 a 1499	De 1500 a 1999	De 2000 a 2499	De 2500 a 2999	De 3000 a 3499	De 3500 y más	Sin especificar
REPUBLICA ARGENTINA	738.318	200	2.805	5.045	10.603	33.459	126.681	294.249	255.003	10.273
Ciud. Aut. de Buenos Aires	43.733	13	199	319	618	1.964	7.183	17.152	15.807	478
Buenos Aires	282.031	64	1.047	2.086	4.119	12.986	47.091	109.416	97.268	7.954
Partidos del Aglom. GBA	200.621	46	774	1.484	2.893	9.191	32.385	77.090	71.255	5.503
Catamarca	6.324	3	16	41	92	272	1.172	2.637	2.075	16
Córdoba	56.864	11	179	350	839	2.498	10.290	23.859	18.463	375
Corrientes	19.639	3	64	128	277	967	3.348	7.905	6.787	160
Chaco	22.041	5	70	150	353	1.021	3.845	8.607	7.729	261
Chubut	9.696	0	43	44	116	402	1.471	3.787	3.832	1
Entre Ríos	21.874	3	73	136	342	1.030	4.085	8.978	7.185	42
Formosa	12.005	6	60	80	150	628	2.088	4.763	4.135	95
Jujuy	12.908	3	57	79	175	521	2.200	5.208	4.660	5
La Pampa	5.373	1	13	22	87	238	896	2.167	1.946	3
La Rioja	6.270	2	24	41	84	205	1.064	2.324	2.524	2
Mendoza	33.074	4	122	172	361	1.370	6.203	13.936	10.898	8
Misiones	25.510	2	84	162	353	1.191	4.783	10.469	8.022	444
Neuquén	11.136	3	34	76	145	449	1.798	4.432	4.199	0
Río Negro	11.810	1	47	59	157	510	1.924	4.616	4.482	14
Salta	26.518	11	110	165	341	1.148	4.491	11.141	9.104	7
San Juan	14.411	2	52	94	210	571	2.403	5.866	5.212	1
San Luis	7.641	2	25	57	115	345	1.335	3.108	2.612	42
Santa Cruz	5.818	3	22	39	67	230	833	2.217	2.365	42
Santa Fe	54.056	19	246	398	845	2.621	9.664	22.045	18.174	44
Santiago del Estero	16.182	5	38	102	245	669	2.473	6.145	6.418	87
Tucumán	28.989	33	141	219	454	1.435	5.329	11.768	9.473	137
Tierra del Fuego	2.708	0	14	8	32	107	415	1.086	1.046	0
Otros Países	308	0	3	2	3	16	61	131	89	3
Lugar no especificado	1.399	1	22	16	23	65	236	486	498	52

TABLA 6: NACIDOS VIVOS REGISTRADOS SEGUN TIPO Y CATEGORIAS DE PESO AL NACER, POR JURISDICCION DE RESIDENCIA DE LA MADRE.
 REPUBLICA ARGENTINA - AÑO 2012

JURISDICCION DE RESIDENCIA DE LA MADRE	PESO AL NACER		PESO AL NACER BIEN ESPECIFICADO				
	TOTAL NACIDOS VIVOS	Bien especificado (%)	TOTAL NACIDOS VIVOS	Menos de 1500 g. (%)	De 1500 a 2499 g. (%)	De 2500 a 3499 g. (%)	De 3500 g. y más (%)
REPUBLICA ARGENTINA	738.318	98,6	721.917	1,1	6,1	57,8	35,0
Ciud. Aut. de Buenos Aires	43.733	98,9	42.574	1,2	6,0	56,3	36,5
Buenos Aires	282031	97,2	272.376	1,2	6,2	57,1	35,5
Partidos del Aglom. GBA	200.621	97,3	193.859	1,2	6,2	56,1	36,5
Catamarca	6.324	99,7	6.272	1,0	5,8	60,4	32,9
Córdoba	56.864	99,3	56.405	1,0	5,9	60,5	32,7
Corrientes	19.639	99,2	18.745	1,0	6,4	57,8	34,8
Chaco	22.041	98,8	21.607	1,0	6,3	57,2	35,5
Chubut	9.696	100,0	9.695	0,9	5,3	54,2	39,5
Entre Ríos	21.874	99,8	21.763	1,0	6,3	59,8	32,9
Formosa	12.005	99,2	11.881	1,2	6,5	57,5	34,7
Jujuy	12.908	100,0	12.907	1,1	5,4	57,4	36,1
La Pampa	5.373	99,9	5.372	0,7	6,1	57,0	36,2
La Rioja	6.270	100,0	6.264	1,1	4,6	54,1	40,3
Mendoza	33.074	100,0	33.059	0,9	5,2	60,9	33,0
Misiones	25.510	98,3	23.513	1,0	6,2	60,8	32,0
Neuquén	11.136	100,0	11.134	1,0	5,3	55,9	37,7
Río Negro	11.810	99,9	11.780	0,9	5,7	55,4	38,0
Salta	26.518	100,0	26.211	1,1	5,6	59,0	34,3
San Juan	14.411	100,0	14.409	1,0	5,4	57,4	36,2
San Luis	7.641	99,5	7.595	1,1	6,1	58,5	34,4
Santa Cruz	5.818	99,3	5.719	1,1	5,1	52,8	40,9
Santa Fe	54.056	99,9	53.864	1,2	6,4	58,7	33,6
Santiago del Estero	16.182	99,5	16.139	0,9	5,7	53,5	39,9
Tucumán	28.989	99,5	28.310	1,4	6,5	59,3	32,8
Tierra del Fuego	2.708	100,0	2.707	0,8	5,1	55,4	38,6
Otros Países	308	-	304	-	-	-	-
Lugar no especificado	1.399	-	1.312	-	-	-	-

TABLA 7: NACIDOS VIVOS REGISTRADOS SEGUN TIEMPO DE GESTACION, POR JURISDICCION DE RESIDENCIA DE LA MADRE.
 REPUBLICA ARGENTINA - AÑO 2012

JURISDICCION DE RESIDENCIA DE LA MADRE	TOTAL NACIDOS VIVOS	TIEMPO DE GESTACION (semanas completas)								
		PRETERMINO						TERMINO	POSTERMINO	Sin especificar
		Subtotal	Menos de 22	22 a 23	24 a 27	28 a 31	32 a 36	37 a 41	42 y más	
REPUBLICA ARGENTINA	738.318	61.393	122	378	2.199	5.169	53.525	655.628	4.896	16.401
Ciud. Aut. de Buenos Aires	43.733	3.487	5	31	155	322	2.974	38.899	188	1.159
Buenos Aires	282.031	24.023	35	133	839	1.922	21.094	246.417	1.936	9.655
Partidos del Aglom. GBA	200.621	17.129	27	101	608	1.367	15.026	175.141	1.589	6.762
Catamarca	6.324	337	0	4	12	29	292	5.907	28	52
Córdoba	56.864	4.261	6	11	135	348	3.761	51.955	189	459
Corrientes	19.639	1.681	2	6	55	163	1.455	16.939	125	894
Chaco	22.041	1.946	3	6	60	190	1.687	19.491	170	434
Chubut	9.696	738	1	2	32	52	651	8.930	27	1
Entre Ríos	21.874	2.320	0	8	64	199	2.049	18.580	863	111
Formosa	12.005	944	0	24	49	62	809	10.895	42	124
Jujuy	12.908	910	4	8	19	79	800	11.805	192	1
La Pampa	5.373	378	2	2	12	26	336	4.977	17	1
La Rioja	6.270	417	0	4	18	49	346	5.826	21	6
Mendoza	33.074	2.035	1	26	90	194	1.724	30.975	49	15
Misiones	25.510	1.957	2	4	65	168	1.718	21.402	154	1.997
Neuquén	11.136	929	0	3	31	102	793	10.145	60	2
Río Negro	11.810	1.065	1	6	41	77	940	10.625	90	30
Salta	26.518	2.001	16	17	82	134	1.752	24.013	197	307
San Juan	14.411	763	1	11	24	86	641	13.627	19	2
San Luis	7.641	677	0	3	26	56	592	6.896	22	46
Santa Cruz	5.818	504	1	3	20	38	442	5.199	16	99
Santa Fe	54.056	5.276	12	29	214	492	4.529	48.502	86	192
Santiago del Estero	16.182	1.845	3	5	42	134	1.661	14.052	242	43
Tucumán	28.989	2.577	26	29	88	209	2.225	25.659	74	679
Tierra del Fuego	2.708	167	0	0	12	17	138	2.460	80	1
Otros Países	308	27	0	2	0	2	23	276	1	4
Lugar no especificado	1.399	128	1	1	14	19	93	1.176	8	87

TABLA 8: NACIDOS VIVOS REGISTRADOS SEGUN INTERVALO DE PESO AL NACER Y DE EDAD GESTACIONAL, POR JURISDICCION DE RESIDENCIA DE LA MADRE.
 REPUBLICA ARGENTINA - AÑO 2012

JURISDICCION DE RESIDENCIA DE LA MADRE	TOTAL NACIDOS VIVOS	INTERVALO DE PESO Y DE EDAD GESTACIONAL											
		Menos de 2500 gramos				2500 gramos y más				Sin especificar			
		SUB- TOTAL	< 37 semanas	37 sem. y más	Sin espec.	SUB- TOTAL	< 37 semanas	37 sem. y más	Sin espec.	SUB- TOTAL	< 37 semanas	37 sem. y más	Sin especificar
REPUBLICA ARGENTINA	738.318	52.112	33.070	18.315	727	675.933	27.854	639.605	8.474	10.273	469	2.604	7.200
Ciud. Aut. de Buenos Aires	43.733	3.113	2.091	952	70	40.142	1.375	38.001	766	478	21	134	323
Buenos Aires	282.031	20.302	12.386	7.553	363	253.775	11.283	239.048	3.444	7.954	354	1.752	5.848
Partidos del Aglom. GBA	200.621	14.388	8.839	5.279	270	180.730	8.054	170.231	2.445	5.503	236	1.220	4.047
Catamarca	6.324	424	212	205	7	5.884	124	5.716	44	16	1	14	1
Córdoba	56.864	3.877	2.499	1.366	12	52.612	1.743	50.597	272	375	19	181	175
Corrientes	19.639	1.439	904	493	42	18.040	764	16.471	805	160	13	100	47
Chaco	22.041	1.599	1.077	511	11	20.181	860	19.088	233	261	9	62	190
Chubut	9.696	605	419	186	0	9.090	319	8.771	0	1	0	0	1
Entre Ríos	21.874	1.584	947	627	10	20.248	1.370	18.795	83	42	3	21	18
Formosa	12.005	924	524	384	16	10.986	420	10.553	13	95	0	0	95
Jujuy	12.908	835	535	300	0	12.068	372	11.696	0	5	3	1	1
La Pampa	5.373	361	218	143	0	5.009	159	4.850	0	3	1	1	1
La Rioja	6.270	356	237	119	0	5.912	180	5.727	5	2	0	1	1
Mendoza	33.074	2.029	1.275	754	0	31.037	760	30.270	7	8	0	0	8
Misiones	25.510	1.792	1.016	676	100	23.274	919	20.773	1.582	444	22	107	315
Neuquén	11.136	707	503	203	1	10.429	426	10.002	1	0	0	0	0
Río Negro	11.810	774	557	217	0	11.022	508	10.489	25	14	0	9	5
Salta	26.518	1.775	1.150	604	21	24.736	851	23.603	282	7	0	3	4
San Juan	14.411	929	524	405	0	13.481	239	13.240	2	1	0	1	0
San Luis	7.641	544	382	161	1	7.055	295	6.754	6	42	0	3	39
Santa Cruz	5.818	361	260	95	6	5.415	243	5.099	73	42	1	21	20
Santa Fe	54.056	4.129	2.908	1.202	19	49.883	2.363	47.354	166	44	5	32	7
Santiago del Estero	16.182	1.059	731	324	4	15.036	1.105	13.893	38	87	9	77	1
Tucumán	28.989	2.282	1.503	742	37	26.570	1.068	24.918	584	137	6	73	58
Tierra del Fuego	2.708	161	110	51	0	2.547	57	2.489	1	0	0	0	0
Otros Países	308	24	13	10	1	281	14	264	3	3	0	3	0
Lugar no especificado	1.399	127	89	32	6	1.220	37	1.144	39	52	2	8	42

TABLA 9 : NACIDOS VIVOS REGISTRADOS SEGUN NUMERO DE ORDEN DE NACIDO VIVO, POR JURISDICCION DE RESIDENCIA DE LA MADRE.
 REPUBLICA ARGENTINA - AÑO 2012

JURISDICCION DE RESIDENCIA DE LA MADRE	TOTAL NACIDOS VIVOS	NUMERO DE ORDEN DE NACIDO VIVO						
		1	2	3	4	5	6 y más	Sin especificar
REPUBLICA ARGENTINA	738.318	295.017	215.818	109.715	50.333	23.734	27.016	16.685
Ciud. Aut. de Buenos Aires	43.733	20.648	14.351	5.423	1.853	656	508	294
Buenos Aires	282.031	110.845	84.712	42.237	18.587	8.486	8.897	8.267
Partidos del Aglom. GBA	200.621	78.318	59.593	30.197	13.600	6.311	6.849	5.753
Catamarca	6.324	2.564	1.748	974	506	232	288	12
Córdoba	56.864	23.371	17.494	8.801	3.842	1.605	1.634	117
Corrientes	19.639	7.801	5.180	2.726	1.389	803	1.253	487
Chaco	22.041	8.568	5.870	3.090	1.672	917	1.351	573
Chubut	9.696	3.843	3.165	1.606	602	271	203	6
Entre Ríos	21.874	8.948	6.415	3.361	1.544	785	813	8
Formosa	12.005	4.880	2.584	1.517	941	537	748	798
Jujuy	12.908	5.284	3.455	2.071	979	546	572	1
La Pampa	5.373	2.232	1.660	831	374	141	134	1
La Rioja	6.270	2.706	1.805	937	448	169	192	13
Mendoza	33.074	12.566	9.921	5.594	2.649	1.160	1.175	9
Misiones	25.510	9.538	6.515	3.548	2.006	1.177	1.828	898
Neuquén	11.136	4.364	3.542	1.866	786	305	272	1
Río Negro	11.810	4.656	3.760	1.922	815	326	301	30
Salta	26.518	10.081	6.962	4.038	2.274	1.264	1.832	67
San Juan	14.411	5.410	4.153	2.416	1.168	583	678	3
San Luis	7.641	3.032	2.265	1.155	656	261	271	1
Santa Cruz	5.818	1.988	57	15	5	4	0	3.749
Santa Fe	54.056	22.461	16.692	8.026	3.558	1.609	1.670	40
Santiago del Estero	16.182	6.244	4.215	2.372	1.278	740	1.158	175
Tucumán	28.989	11.332	8.197	4.678	2.213	1.079	1.172	318
Tierra del Fuego	2.708	1.130	899	417	153	63	44	2
Otros Países	308	145	74	39	17	9	14	10
Lugar no especificado	1.399	380	127	55	18	6	8	805

TABLA 10: NACIDOS VIVOS REGISTRADOS SEGUN NIVEL DE INSTRUCCION DE LA MADRE, POR NUMERO DE ORDEN DE NACIDO VIVO.
REPUBLICA ARGENTINA - AÑO 2012

NUMERO DE ORDEN DE NACIDO VIVO	TOTAL NACIDOS VIVOS	NIVEL DE INSTRUCCION DE LA MADRE							
		Sin instrucción	Primaria y C.EGB		Secundaria y Polimodal		Terciaria/Universitaria		Sin especificar
			Incompleta	Completa	Incompleta	Completa	Incompleta	Completa	
TOTAL	738.318	2.914	41.483	173.613	158.543	194.394	48.251	94.089	25.031
1	295.017	694	12.786	50.499	72.148	83.135	25.062	43.278	7.415
2	215.818	581	9.101	45.842	41.660	64.709	14.764	34.758	4.403
3	109.715	431	6.403	32.041	22.659	28.726	5.566	11.545	2.344
4	50.333	313	4.407	19.123	10.909	9.991	1.645	2.778	1.167
5	23.734	247	2.926	10.554	4.901	3.429	475	604	598
6 y más	27.016	595	5.129	13.304	4.430	2.177	254	319	808
Sin especificar	16.685	53	731	2.250	1.836	2.227	485	807	8.296

NOTA:

C.EGB : Ciclos Educación General Básica

TABLA 11: NACIDOS VIVOS REGISTRADOS SEGUN INTERVALO DE PESO AL NACER, POR CATEGORIAS DE EDAD GESTACIONAL.
REPUBLICA ARGENTINA - AÑO 2012

CATEGORIAS DE EDAD GESTACIONAL	TOTAL NACIDOS VIVOS	INTERVALO DE PESO AL NACER (en gramos)								
		Menos de 500	De 500 a 999	De 1000 a 1499	De 1500 a 1999	De 2000 a 2499	De 2500 a 2999	De 3000 a 3499	De 3500 y más	Sin especificar
TOTAL	738.318	200	2.805	5.045	10.603	33.459	126.681	294.249	255.003	10.273
Pretérmino	61.393	171	2.739	4.589	8.781	16.790	16.781	8.102	2.971	469
Término	655.628	0	0	391	1.671	16.150	107.865	280.837	246.137	2.577
Postérmino	4.896	0	0	0	8	95	485	1.675	2.606	27
Sin especificar	16.401	29	66	65	143	424	1.550	3.635	3.289	7.200

TABLA 12: NACIDOS VIVOS REGISTRADOS SEGUN SITUACION CONYUGAL Y GRUPO DE EDAD DE LA MADRE
 POR JURISDICCION DE RESIDENCIA DE LA MADRE. REPUBLICA ARGENTINA - AÑO 2012

JURISDICCION DE RESIDENCIA DE LA MADRE	TOTAL NACIDOS VIVOS	LA MADRE CONVIVE EN PAREJA														
		SÍ					NO					SIN ESPECIFICAR				
		Sub total	< de 20	20 a 34	35 y más	Sin espec.	Sub total	< de 20	20 a 34	35 y más	Sin espec.	Sub total	< de 20	20 a 34	35 y más	Sin espec.
REPUBLICA ARGENTINA	738.318	601.456	72.697	425.026	99.614	4.119	99.394	33.600	57.333	7.955	506	37.468	7.995	20.266	3.399	5.808
Ciud. Aut. de Buenos Aires	43.733	40.532	2.294	27.212	10.991	35	2.739	653	1.662	422	2	462	79	243	57	83
Buenos Aires	200.621	167.159	18.530	117.848	28.800	1.981	18.594	5.569	11.284	1.615	126	14.868	2.876	7.783	1.373	2.836
Partidos del Aglom. GBA	81.410	68.063	7.324	47.361	12.151	1.227	7.904	2.435	4.693	690	86	5.443	939	2.529	472	1.503
Catamarca	6.324	2.905	299	2.100	506	0	3.407	958	2.168	279	2	12	7	5	0	0
Córdoba	56.864	48.224	5.411	34.452	7.901	460	6.255	2.138	3.562	487	68	2.385	410	1.385	283	307
Corrientes	19.639	12.365	1.933	8.690	1.701	41	4.713	1.462	2.827	413	11	2.561	654	1.420	224	263
Chaco	22.041	15.582	3.100	10.723	1.731	28	2.338	1.044	1.171	119	4	4.121	1.300	2.485	313	23
Chubut	9.696	8.066	799	6.121	1.146	0	1.101	488	545	68	0	529	143	327	59	0
Entre Ríos	21.874	18.454	2.676	13.059	2.717	2	3.119	1.224	1.656	239	0	301	107	149	28	17
Formosa	12.005	8.718	1.684	5.974	1.049	11	2.958	1.163	1.584	209	2	329	78	201	42	8
Jujuy	12.908	9.149	1.084	6.587	1.478	0	3.752	1.322	2.097	333	0	7	0	5	1	1
La Pampa	5.373	4.564	612	3.369	578	5	797	241	494	62	0	12	2	9	1	0
La Rioja	6.270	4.824	647	3.500	672	5	1.398	473	838	87	0	48	8	25	5	10
Mendoza	33.074	28.985	3.791	20.940	4.254	0	4.078	1.291	2.458	329	0	11	0	5	1	5
Misiones	25.510	18.687	3.639	12.788	2.180	80	3.585	1.320	1.995	256	14	3.238	769	1.815	223	431
Neuquén	11.136	8.929	968	6.574	1.387	0	2.068	759	1.158	151	0	139	27	93	18	1
Río Negro	11.810	9.790	1.176	7.129	1.479	6	1.425	552	786	84	3	595	138	394	61	2
Salta	26.518	20.479	2.766	14.458	3.255	0	6.024	1.968	3.568	488	0	15	7	7	1	0
San Juan	14.411	11.650	1.396	8.558	1.696	0	2.760	1.052	1.513	195	0	1	0	1	0	0
San Luis	7.641	6.701	1.007	4.808	885	1	933	285	576	72	0	7	2	5	0	0
Santa Cruz	5.818	4.488	414	3.423	568	83	857	322	457	59	19	473	62	300	52	59
Santa Fe	54.056	46.897	6.372	33.291	7.220	14	6.767	2.611	3.717	438	1	392	106	249	36	1
Santiago del Estero	16.182	11.529	1.764	8.109	1.558	98	4.636	1.668	2.474	331	163	17	4	11	1	1
Tucumán	28.989	21.931	2.744	15.869	3.283	35	6.582	2.406	3.693	479	4	476	108	297	45	26
Tierra del Fuego	2.708	2.256	212	1.719	325	0	441	161	248	32	0	11	2	8	1	0
Otros Países	308	210	28	145	36	1	68	14	48	6	0	30	4	22	4	0
Lugar no especificado	1.399	319	27	219	67	6	95	21	61	12	1	985	163	493	98	231

TABLA 13: NACIDOS VIVOS REGISTRADOS SEGÚN TIPO DE PARTO Y SEXO, POR JURISDICCION DE RESIDENCIA DE LA MADRE.
 REPUBLICA ARGENTINA - AÑO 2012

JURISDICCION DE RESIDENCIA DE LA MADRE	TIPO DE PARTO Y SEXO															
	TOTAL				SIMPLE				MULTIPLE				NO ESPECIFICADO			
	Total	Varones	Mujeres	Sin esp.	Total	Varones	Mujeres	Sin esp.	Total	Varones	Mujeres	Sin esp.	Total	Varones	Mujeres	Sin esp.
REPUBLICA ARGENTINA	738.318	381.644	356.504	170	721.867	373.403	348.323	141	13.182	6.575	6.602	5	3.269	1.666	1.579	24
Ciud. Aut. de Buenos Aires	43.733	22.373	21.360	0	42.415	21.741	20.674	0	1.247	594	653	0	71	38	33	0
Buenos Aires	282.031	149.196	132.695	140	273.959	145.127	128.717	115	4.976	2.486	2.485	5	3.096	1.583	1.493	20
Partidos del Aglom. GBA	200.621	106.419	94.097	105	195.165	103.696	91.383	86	3.439	1.690	1.745	4	2.017	1.033	969	15
Catamarca	6.324	3.182	3.140	2	6.239	3.137	3.100	2	85	45	40	0	0	0	0	0
Córdoba	56.864	29.071	27.793	0	55.860	28.549	27.311	0	1.003	522	481	0	1	0	1	0
Corrientes	19.639	10.199	9.439	1	19.376	10.060	9.315	1	262	139	123	0	1	0	1	0
Chaco	22.041	11.171	10.866	4	21.540	10.921	10.617	2	421	216	205	0	80	34	44	2
Chubut	9.696	4.890	4.805	1	9.519	4.793	4.725	1	177	97	80	0	0	0	0	0
Entre Ríos	21.874	11.260	10.613	1	21.417	11.019	10.397	1	453	238	215	0	4	3	1	0
Formosa	12.005	6.058	5.947	0	11.806	5.963	5.843	0	199	95	104	0	0	0	0	0
Jujuy	12.908	6.535	6.373	0	12.778	6.477	6.301	0	129	58	71	0	1	0	1	0
La Pampa	5.373	2.712	2.660	1	5.269	2.665	2.603	1	104	47	57	0	0	0	0	0
La Rioja	6.270	3.245	3.023	2	6.230	3.229	2.999	2	40	16	24	0	0	0	0	0
Mendoza	33.074	16.382	16.692	0	32.462	16.080	16.382	0	608	300	308	0	4	2	2	0
Misiones	25.510	13.096	12.414	0	25.277	12.993	12.284	0	232	102	130	0	1	1	0	0
Neuquén	11.136	5.600	5.536	0	10.910	5.480	5.430	0	226	120	106	0	0	0	0	0
Río Negro	11.810	6.048	5.756	6	11.583	5.943	5.634	6	226	104	122	0	1	1	0	0
Salta	26.518	13.371	13.147	0	26.022	13.131	12.891	0	496	240	256	0	0	0	0	0
San Juan	14.411	7.342	7.069	0	14.114	7.191	6.923	0	297	151	146	0	0	0	0	0
San Luis	7.641	3.936	3.705	0	7.488	3.855	3.633	0	153	81	72	0	0	0	0	0
Santa Cruz	5.818	2.974	2.843	1	5.720	2.920	2.799	1	98	54	44	0	0	0	0	0
Santa Fe	54.056	27.785	26.263	8	53.103	27.303	25.792	8	952	481	471	0	1	1	0	0
Santiago del Estero	16.182	8.255	7.926	1	15.920	8.131	7.788	1	260	123	137	0	2	1	1	0
Tucumán	28.989	14.733	14.256	0	28.541	14.500	14.041	0	448	233	215	0	0	0	0	0
Tierra del Fuego	2.708	1.355	1.353	0	2.643	1.331	1.312	0	65	24	41	0	0	0	0	0
Otros Países	308	161	147	0	303	160	143	0	5	1	4	0	0	0	0	0
Lugar no especificado	1.399	714	683	2	1.373	704	669	0	20	8	12	0	6	2	2	2

TABLA 14: NACIDOS VIVOS REGISTRADOS Y OCURRIDOS EN ESTABLECIMIENTOS DE SALUD, SEGUN TIPO DE ESTABLECIMIENTO E INTERVALOS DE PESO AL NACER. POR JURISDICCION DE RESIDENCIA DE LA MADRE. REPUBLICA ARGENTINA - AÑO 2012

JURISDICCION DE RESIDENCIA DE LA MADRE	TOTAL NACIDOS VIVOS	NACIDOS VIVOS EN ESTAB. DE SALUD	TIPO DE ESTABLECIMIENTO									
			Establecimiento de salud oficial					Establecimiento de salud no oficial				
			SUB-TOTAL	INTERVALOS DE PESO (en gramos)			Porcentaje < 2500 g	SUB-TOTAL	INTERVALOS DE PESO (en gramos)			Porcentaje < 2500 g
< 2500	2500 y más	Sin espec.		< 2500	2500 y más	Sin espec.						
REPUBLICA ARGENTINA	738.318	730.980	423.776	31.099	387.517	5.160	7,4	307.204	20.657	284.748	1.799	6,8
Ciud. Aut. de Buenos Aires	43.733	43.465	15.382	1.031	14.159	192	6,8	28.083	2.073	25.801	209	7,4
Buenos Aires	282.031	277.711	179.521	12.985	162.255	4.281	7,4	98.190	7.182	89.946	1.062	7,4
Partidos del Aglom. GBA	200.621	197.618	129.109	9.407	116.505	3.197	7,5	68.509	4.867	62.975	667	7,2
Catamarca	6.324	6.278	3.399	278	3.112	9	8,2	2.879	140	2.732	7	4,9
Córdoba	56.864	56.585	25.199	1.822	23.218	159	7,3	31.386	2.044	29.165	177	6,5
Corrientes	19.639	19.574	12.733	1.031	11.585	117	8,2	6.841	394	6.413	34	5,8
Chaco	22.041	21.620	14.706	1.062	13.621	23	7,2	6.914	517	6.358	39	7,5
Chubut	9.696	9.674	3.746	248	3.498	0	6,6	5.928	354	5.573	1	6,0
Entre Ríos	21.874	21.850	11.374	950	10.410	14	8,4	10.476	633	9.828	15	6,1
Formosa	12.005	11.621	8.286	697	7.566	23	8,4	3.335	209	3.102	24	6,3
Jujuy	12.908	12.854	8.832	648	8.180	4	7,3	4.022	183	3.839	0	4,5
La Pampa	5.373	5.367	2.680	195	2.485	0	7,3	2.687	166	2.519	2	6,2
La Rioja	6.270	6.258	3.053	168	2.883	2	5,5	3.205	187	3.018	0	5,8
Mendoza	33.074	33.027	16.240	1.062	15.176	2	6,5	16.787	965	15.822	0	5,7
Misiones	25.510	25.013	14.930	1.172	13.645	113	7,9	10.083	584	9.437	62	5,8
Neuquén	11.136	11.112	6.081	349	5.732	0	5,7	5.031	357	4.674	0	7,1
Río Negro	11.810	11.776	6.615	352	6.252	11	5,3	5.161	417	4.743	1	8,1
Salta	26.518	26.287	18.537	1.285	17.252	0	6,9	7.750	463	7.287	0	6,0
San Juan	14.411	14.360	7.754	593	7.160	1	7,6	6.606	332	6.274	0	5,0
San Luis	7.641	7.630	3.954	277	3.675	2	7,0	3.676	266	3.372	38	7,3
Santa Cruz	5.818	5.814	4.477	287	4.154	36	6,5	1.337	74	1.257	6	5,6
Santa Fe	54.056	53.781	25.474	2.157	23.302	15	8,5	28.307	1.949	26.334	24	6,9
Santiago del Estero	16.182	16.073	11.440	731	10.657	52	6,4	4.633	320	4.282	31	7,0
Tucumán	28.989	28.861	16.501	1.501	14.932	68	9,1	12.360	758	11.542	60	6,2
Tierra del Fuego	2.708	2.707	1.456	100	1.356	0	6,9	1.251	61	1.190	0	4,9
Otros Países	308	304	248	18	228	2	-	56	4	51	1	-
Lugar no especificado	1.399	1.378	1.158	100	1.024	34	-	220	25	189	6	-

TABLA 15: NACIDOS VIVOS REGISTRADOS SEGUN ASOCIACION DE LA MADRE A ALGUN SISTEMA DE ATENCION DE LA SALUD Y LOCAL DE OCURRENCIA, POR JURISDICCION DE RESIDENCIA DE LA MADRE. REPUBLICA ARGENTINA - AÑO 2012

JURISDICCION DE RESIDENCIA DE LA MADRE	TOTAL NACIDOS VIVOS	Asociada					No asociada					Sin especificar				
		LOCAL DE OCURRENCIA					LOCAL DE OCURRENCIA					LOCAL DE OCURRENCIA				
		Sub-total	Establec. oficial	Establec. no oficial	Resto lugares	Sin espec.	Sub-total	Establec. oficial	Establec. no oficial	Resto lugares	Sin espec.	Sub-total	Establec. oficial	Establec. no oficial	Resto lugares	Sin espec.
REPUBLICA ARGENTINA	738.318	361.089	83.387	276.052	830	820	308.846	291.175	15.685	1.757	229	68.383	49.214	15.467	619	3.083
Ciud. Aut. de Buenos Aires	43.733	29.742	2.189	27.397	147	9	12.703	12.263	400	40	0	1.288	930	286	2	70
Buenos Aires	282.031	123.638	42.019	80.664	159	796	108.586	101.857	6.389	131	209	49.807	35.645	11.137	61	2.964
Partidos del Aglom. GBA	200.621	85.074	26.868	57.428	134	644	81.486	76.570	4.649	108	159	34.061	25.671	6.432	41	1.917
Catamarca	6.324	3.154	334	2.817	3	0	3.129	3.043	45	39	2	41	22	17	2	0
Córdoba	56.864	31.822	2.707	28.990	114	11	23.702	21.714	1.851	131	6	1.340	778	545	17	0
Corrientes	19.639	10.342	4.212	6.116	14	0	5.795	5.326	449	20	0	3.502	3.195	276	31	0
Chaco	22.041	8.921	2.686	6.203	32	0	10.615	9.896	450	266	3	2.505	2.124	261	97	23
Chubut	9.696	6.060	659	5.399	2	0	2.811	2.774	24	13	0	825	313	505	7	0
Entre Ríos	21.874	11.837	1.958	9.872	6	1	9.721	9.188	528	4	1	316	228	76	0	12
Formosa	12.005	2.990	410	2.555	25	0	8.123	7.402	432	289	0	892	474	348	70	0
Jujuy	12.908	8.482	5.078	3.392	12	0	4.253	3.683	530	40	0	173	71	100	1	1
La Pampa	5.373	2.871	343	2.525	2	1	2.478	2.325	150	3	0	24	12	12	0	0
La Rioja	6.270	3.255	365	2.888	2	0	2.967	2.662	295	10	0	48	26	22	0	0
Mendoza	33.074	17.678	1.290	16.375	13	0	15.392	14.949	409	29	5	4	1	3	0	0
Misiones	25.510	10.733	1.812	8.885	36	0	10.772	10.048	549	175	0	4.005	3.070	649	286	0
Neuquén	11.136	6.042	1.139	4.896	7	0	5.037	4.905	117	15	0	57	37	18	2	0
Río Negro	11.810	6.458	1.425	5.019	14	0	5.107	4.982	107	18	0	245	208	35	1	1
Salta	26.518	9.559	2.071	7.465	23	0	16.945	16.456	282	207	0	14	10	3	1	0
San Juan	14.411	6.531	188	6.342	1	0	7.876	7.565	264	47	0	4	1	0	3	0
San Luis	7.641	3.400	605	2.792	3	0	3.417	3.278	131	8	0	824	71	753	0	0
Santa Cruz	5.818	4.075	3.117	954	4	0	1.456	1.127	329	0	0	287	233	54	0	0
Santa Fe	54.056	29.385	1.926	27.307	150	2	23.932	22.988	825	116	3	739	560	175	2	2
Santiago del Estero	16.182	5.006	1.051	3.945	10	0	11.158	10.373	686	99	0	18	16	2	0	0
Tucumán	28.989	16.833	4.968	11.819	46	0	11.766	11.311	402	53	0	390	222	139	28	1
Tierra del Fuego	2.708	2.015	779	1.236	0	0	674	662	11	1	0	19	15	4	0	0
Otros Países	308	44	13	30	1	0	238	211	25	2	0	26	24	1	1	0
Lugar no especificado	1.399	216	43	169	4	0	193	187	5	1	0	990	928	46	7	9

TABLA 16: NACIDOS VIVOS REGISTRADOS SEGUN JURISDICCION DE OCURRENCIA,
POR JURISDICCION DE RESIDENCIA DE LA MADRE. REPUBLICA ARGENTINA - AÑO 2012

JURISDICCION DE RESIDENCIA DE LA MADRE	TOTAL NACIDOS VIVOS	JURISDICCION DE OCURRENCIA					
		En la misma jurisdicción		En otra jurisdicción		En jurisdicción no clasificable	
		Cantidad	Porcentaje	Cantidad	Porcentaje	Cantidad	Porcentaje
REPUBLICA ARGENTINA	738.318	693.371	93,9	43.215	5,9	1.732	0,2
Ciud. Aut. de Buenos Aires	43.733	42.705	97,6	1.028	2,4	0	0,0
Buenos Aires	282.031	244.670	86,8	37.360	13,2	1	0,0
Partidos del Aglom. GBA	200.621	163.163	81,3	37.458	18,7	0	0,0
Catamarca	6.324	6.153	97,3	171	2,7	0	0,0
Córdoba	56.864	56.581	99,5	282	0,5	1	0,0
Corrientes	19.639	19.325	98,4	314	1,6	0	0,0
Chaco	22.041	21.901	99,4	124	0,6	16	0,1
Chubut	9.696	9.480	97,8	216	2,2	0	0,0
Entre Ríos	21.874	21.638	98,9	232	1,1	4	0,0
Formosa	12.005	11.936	99,4	69	0,6	0	0,0
Jujuy	12.908	12.761	98,9	147	1,1	0	0,0
La Pampa	5.373	5.141	95,7	232	4,3	0	0,0
La Rioja	6.270	6.193	98,8	77	1,2	0	0,0
Mendoza	33.074	33.020	99,8	54	0,2	0	0,0
Misiones	25.510	25.412	99,6	98	0,4	0	0,0
Neuquén	11.136	10.888	97,8	248	2,2	0	0,0
Río Negro	11.810	11.283	95,5	527	4,5	0	0,0
Salta	26.518	26.371	99,4	147	0,6	0	0,0
San Juan	14.411	14.394	99,9	17	0,1	0	0,0
San Luis	7.641	7.486	98,0	155	2,0	0	0,0
Santa Cruz	5.818	5.733	98,5	85	1,5	0	0,0
Santa Fe	54.056	53.393	98,8	662	1,2	1	0,0
Santiago del Estero	16.182	15.360	94,9	820	5,1	2	0,0
Tucumán	28.989	28.864	99,6	125	0,4	0	0,0
Tierra del Fuego	2.708	2.683	99,1	25	0,9	0	0,0
Otros Países	308	-	-	-	-	308	-
Lugar no especificado	1.399	-	-	-	-	1.399	-

NOTAS: A los fines de esta tabla, se considera a los partidos del Aglomerado Gran Buenos Aires como una unidad territorial (jurisdicción)
Se considera **jurisdicción no clasificable** cuando no están especificadas la jurisdicción de ocurrencia o la jurisdicción de
residencia o la residencia corresponde a otro país.

TABLA 17: NACIDOS VIVOS REGISTRADOS SEGUN LOCAL DE OCURRENCIA, POR JURISDICCION DE OCURRENCIA.
 REPUBLICA ARGENTINA - AÑO 2012

JURISDICCION DE OCURRENCIA	TOTAL NACIDOS VIVOS	LOCAL DE OCURRENCIA					
		Establecimiento de salud			Domicilio particular	Otro lugar	Sin especificar
		Subtotal	Oficial	No oficial			
REPUBLICA ARGENTINA	738.318	730.980	423.776	307.204	2.719	487	4.132
Ciud. Aut. de Buenos Aires	81.423	81.129	32.720	48.409	268	26	0
Buenos Aires	246.064	241.740	163.442	78.298	223	38	4.063
Partidos del Aglom. GBA	165.180	162.280	112.361	49.919	179	26	2.695
Catamarca	6.230	6.183	3.325	2.858	40	4	3
Córdoba	57.283	57.020	25.442	31.578	214	49	0
Corrientes	19.512	19.447	12.740	6.707	47	18	0
Chaco	22.168	21.759	14.780	6.979	376	23	10
Chubut	9.545	9.523	3.685	5.838	19	2	1
Entre Ríos	21.833	21.815	11.414	10.401	8	2	8
Formosa	11.972	11.589	8.265	3.324	345	38	0
Jujuy	12.958	12.897	8.860	4.037	37	24	0
La Pampa	5.221	5.216	2.638	2.578	4	1	0
La Rioja	6.200	6.197	3.021	3.176	0	0	3
Mendoza	33.106	33.058	16.251	16.807	42	1	5
Misiones	25.716	25.218	15.014	10.204	455	43	0
Neuquén	11.343	11.321	6.080	5.241	19	3	0
Río Negro	11.861	11.826	6.720	5.106	30	5	0
Salta	26.641	26.416	18.668	7.748	207	18	0
San Juan	14.417	14.366	7.758	6.608	47	4	0
San Luis	7.557	7.544	3.943	3.601	10	1	2
Santa Cruz	5.743	5.739	4.460	1.279	1	3	0
Santa Fe	53.919	53.646	25.356	28.290	131	136	6
Santiago del Estero	15.483	15.373	10.921	4.452	91	18	1
Tucumán	29.399	29.268	16.818	12.450	102	27	2
Tierra del Fuego	2.687	2.686	1.451	1.235	1	0	0
Lugar no especificado	37	4	4	0	2	3	28

TABLA 18: NACIDOS VIVOS REGISTRADOS SEGUN PERSONA QUE ATENDIO EL PARTO, POR JURISDICCION DE OCURRENCIA.
 REPUBLICA ARGENTINA - AÑO 2012

JURISDICCION DE OCURRENCIA	TOTAL NACIDOS VIVOS	PERSONA QUE ATENDIO EL PARTO							
		Médico	Partera	Enfermera	Otro agente sanitario	Comadre	Otros	Sin atención	Sin especificar
REPUBLICA ARGENTINA	738.318	550.929	173.781	604	282	564	383	328	11.447
Ciud. Aut. de Buenos Aires	81.423	24.283	56.950	24	24	4	8	3	127
Buenos Aires	246.064	166.564	68.289	44	27	226	0	0	10.914
Partidos del Aglom. GBA	165.180	107.145	49.517	37	14	174	0	0	8.293
Catamarca	6.230	5.111	1.076	18	11	2	7	3	2
Córdoba	57.283	57.004	241	10	7	1	4	7	9
Corrientes	19.512	18.858	618	0	4	3	13	4	12
Chaco	22.168	18.721	3.081	24	11	98	39	121	73
Chubut	9.545	9.415	113	4	9	0	0	4	0
Entre Ríos	21.833	13.813	7.972	5	22	2	0	2	17
Formosa	11.972	10.968	740	46	53	58	42	32	33
Jujuy	12.958	10.651	2.092	160	8	4	17	6	20
La Pampa	5.221	3.767	1.451	1	1	1	0	0	0
La Rioja	6.200	6.185	13	2	0	0	0	0	0
Mendoza	33.106	24.286	8.785	0	1	1	1	26	6
Misiones	25.716	22.239	3.037	71	8	103	82	38	138
Neuquén	11.343	11.138	167	23	2	1	11	1	0
Río Negro	11.861	8.811	2.932	4	57	6	12	6	33
Salta	26.641	23.132	3.270	91	4	29	86	25	4
San Juan	14.417	13.276	1.129	0	0	1	11	0	0
San Luis	7.557	4.909	2.637	1	1	0	0	2	7
Santa Cruz	5.743	5.741	1	0	0	0	1	0	0
Santa Fe	53.919	51.465	2.402	21	5	2	10	12	2
Santiago del Estero	15.483	10.778	4.576	47	22	16	31	13	0
Tucumán	29.399	27.123	2.207	8	4	4	7	22	24
Tierra del Fuego	2.687	2.686	0	0	0	0	1	0	0
Lugar no especificado	37	5	2	0	1	2	0	1	26

TABLA 19: CANTIDAD DE NACIDOS VIVOS INSCRIPTOS SEGUN AÑO DE OCURRENCIA POR JURISDICCION DE REGISTRO.
 REPUBLICA ARGENTINA - AÑO 2012

JURISDICCION DE REGISTRO	TOTAL NACIDOS VIVOS	AÑO DE OCURRENCIA DEL NACIMIENTO												
		2012	2011	2010	2009	2008	2007	2006	2005	2004	2003	2002	Antes 2002	Sin espec.
REPUBLICA ARGENTINA	751.041	700.074	38.244	1.746	1.422	992	833	638	469	363	289	361	5.531	79
Ciud. Aut. de Buenos Aires	81.528	77.387	3.994	24	28	24	27	16	7	7	2	1	11	0
Buenos Aires	252.722	235.101	10.937	663	799	493	371	327	246	200	158	177	3.250	0
Partidos del Aglom. GBA	167.594	157.749	7.176	487	604	387	303	261	195	159	132	141	0	0
Catamarca	6.265	5.920	308	7	5	2	6	2	4	0	1	1	0	9
Córdoba	57.741	53.659	3.522	172	88	67	68	38	25	17	5	30	50	0
Corrientes	19.625	19.107	408	6	4	11	12	10	6	6	3	1	51	0
Chaco	22.701	19.873	2.252	143	63	57	48	27	18	7	7	13	178	15
Chubut	9.547	9.200	347	0	0	0	0	0	0	0	0	0	0	0
Entre Ríos	22.071	21.049	802	15	22	21	18	15	12	11	12	9	85	0
Formosa	12.539	11.488	504	61	38	28	27	29	23	23	16	24	278	0
Jujuy	13.094	11.931	1.022	43	30	11	13	9	8	4	6	4	13	0
La Pampa	5.224	5.019	202	3	0	0	0	0	0	0	0	0	0	0
La Rioja	6.241	5.817	423	0	0	0	0	0	0	0	0	0	1	0
Mendoza	33.602	30.837	2.268	72	48	64	34	34	28	23	15	15	151	13
Misiones	27.209	24.844	870	70	45	62	70	46	40	31	29	42	1.060	0
Neuquén	11.415	10.758	585	30	12	8	3	3	1	2	0	3	10	0
Río Negro	11.949	11.327	532	29	13	6	6	5	0	1	1	0	29	0
Salta	27.135	24.582	2.043	179	96	49	41	29	19	16	14	11	56	0
San Juan	14.555	13.617	801	25	9	7	14	10	6	4	7	4	51	0
San Luis	7.598	7.310	245	6	9	10	4	2	5	1	1	2	3	0
Santa Cruz	5.793	5.487	255	8	4	1	2	0	0	0	0	0	0	36
Santa Fe	53.966	50.896	3.020	9	6	16	10	1	0	0	0	1	1	6
Santiago del Estero	16.043	14.432	1.347	77	50	34	28	20	11	4	7	14	19	0
Tucumán	29.788	27.799	1.504	104	53	20	31	14	9	6	5	9	234	0
Tierra del Fuego	2.690	2.634	53	0	0	1	0	1	1	0	0	0	0	0

NOTA: Se entiende por lugar de registro la localización geográfica (jurisdicción, departamento, etc.) en donde se realizó la registración civil del nacimiento.

TABLA 20: INDICADORES SELECCIONADOS DE NATALIDAD.
REPUBLICA ARGENTINA - AÑO 2012

JURISDICCION	PORCENTAJE DE NACIDOS VIVOS								
	Ocurridos en establecimientos asistenciales	Ocurridos en establecimientos asistenciales oficiales	Parto atendido por médico o partera	De madres menores de 20 años	De madres sin instrucción o primaria y EGB incompleta	De madres no asociadas a sist. de atención de la salud	De bajo peso al nacer (menos de 2500 gramos)	De bajo peso al nacer (menos de 2500 gramos) en est. oficiales	Pretérmino (menos de 37 semanas de gestación)
REPUBLICA ARGENTINA	99,6	58,0	99,7	15,7	6,2	46,1	7,2	7,4	8,5
Ciud. Aut. de Buenos Aires	99,6	35,4	99,9	6,9	1,5	29,9	7,2	6,8	8,2
Buenos Aires	99,9	64,6	99,9	13,7	3,9	46,8	7,4	7,4	8,8
Partidos del Aglom. GBA	99,9	65,3	99,9	13,8	3,9	48,9	7,4	7,5	8,8
Catamarca	99,3	54,1	99,3	20,0	6,6	49,8	6,7	8,2	5,4
Córdoba	99,5	44,5	99,9	14,2	3,3	42,7	6,9	7,3	7,6
Corrientes	99,7	65,1	99,9	21,0	14,8	35,9	7,4	8,2	9,0
Chaco	98,2	68,0	98,7	24,8	16,4	54,3	7,3	7,2	9,0
Chubut	99,8	38,7	99,8	14,7	6,0	31,7	6,2	6,6	7,6
Entre Ríos	100,0	52,1	99,9	18,3	7,9	45,1	7,3	8,4	10,7
Formosa	96,8	71,3	98,1	24,4	15,6	73,1	7,8	8,4	7,9
Jujuy	99,6	68,7	98,5	18,6	5,4	33,4	6,5	7,3	7,1
La Pampa	99,9	49,9	99,9	15,9	6,4	46,3	6,7	7,3	7,0
La Rioja	99,8	48,8	100,0	18,0	3,9	47,7	5,7	5,5	6,7
Mendoza	99,9	49,2	99,9	15,4	9,1	46,5	6,1	6,5	6,2
Misiones	98,1	59,7	98,8	22,9	22,7	50,1	7,1	7,9	8,3
Neuquén	99,8	54,7	99,7	15,8	3,6	45,5	6,3	5,7	8,3
Río Negro	99,7	56,2	99,3	15,8	3,6	44,2	6,6	5,3	9,0
Salta	99,1	70,5	99,1	17,9	10,0	63,9	6,7	6,9	7,6
San Juan	99,6	54,0	99,9	17,0	6,9	54,7	6,4	7,6	5,3
San Luis	99,9	51,8	99,9	16,9	5,4	50,1	7,2	7,0	8,9
Santa Cruz	99,9	77,0	100,0	14,1	9,0	26,3	6,3	6,5	8,8
Santa Fe	99,5	47,4	99,9	16,8	3,6	44,9	7,6	8,5	9,8
Santiago del Estero	99,3	71,2	99,2	21,6	13,3	69,0	6,6	6,4	11,4
Tucumán	99,6	57,2	99,8	18,2	6,0	41,1	7,9	9,1	9,1
Tierra del Fuego	100,0	53,8	100,0	13,8	1,7	25,1	5,9	6,9	6,2

NOTAS: para el cálculo de los porcentajes se excluyeron el total de casos sin especificar

El porcentaje de nacidos vivos ocurridos en establecimientos asistenciales, el porcentaje de nacidos vivos ocurridos en establecimientos asistenciales oficiales y el porcentaje de nacidos vivos atendidos por médico o partera se calcularon **por jurisdicción de ocurrencia**. El resto de los porcentajes se calculó **por jurisdicción de residencia**.

TABLA 21: DEFUNCIONES SEGUN EDAD, POR JURISDICCION DE RESIDENCIA Y SEXO. REPUBLICA ARGENTINA - AÑO 2012

AMBOS SEXOS

JURISDICCION DE RESIDENCIA	TOTAL	0-6 DÍAS	7-27 DÍAS	28 DÍAS-11 MESES	SUBT. < 1 AÑO	1	2	3	4	SUBT. 1 a 4	5 a 9	10 a 14	15 a 19	20 a 24
REPUBLICA ARGENTINA	319.539	4.041	1.500	2.686	8.227	553	384	224	209	1.370	690	915	2.898	3.675
Ciud. Aut. de Buenos Aires	31.560	190	72	103	365	27	16	6	10	59	37	39	88	148
Buenos Aires	132.349	1.479	653	1.086	3.218	132	164	79	72	447	235	310	1.033	1.404
Partidos del Aglom. GBA	83.486	1.076	505	807	2.388	95	109	58	47	309	160	197	684	897
Catamarca	2.260	28	9	19	56	9	4	3	1	17	10	14	33	32
Córdoba	27.497	251	106	192	549	28	27	19	17	91	56	64	200	266
Corrientes	6.750	162	50	70	282	22	9	3	8	42	26	37	72	106
Chaco	7.128	124	41	128	293	40	17	12	10	79	22	46	114	127
Chubut	3.033	52	16	27	95	11	6	7	3	27	11	14	46	44
Entre Ríos	9.667	110	48	79	237	21	9	4	6	40	16	25	101	123
Formosa	3.392	115	26	67	208	15	12	8	7	42	18	20	72	75
Jujuy	4.132	74	22	59	155	20	10	6	4	40	20	24	78	74
La Pampa	2.482	27	3	18	48	4	2	3		9	6	5	19	25
La Rioja	2.059	41	14	31	86	7	6	1	2	16	7	12	27	32
Mendoza	12.879	165	57	92	314	34	10	10	11	65	21	23	110	139
Misiones	6.507	141	29	117	287	38	18	7	9	72	27	42	89	128
Neuquén	2.884	41	13	23	77	10	6	3	2	21	11	14	44	47
Río Negro	3.899	59	19	33	111	4	2	4	3	13	6	8	41	56
Salta	7.229	182	58	103	343	29	14	9	10	62	35	42	142	130
San Juan	4.548	73	14	55	142	10	5	3	5	23	14	14	48	69
San Luis	2.831	44	9	30	83	5	3	3	2	13	12	10	26	30
Santa Cruz	1.378	27	10	15	52	5	5	5	5	20	10	13	19	31
Santa Fe	28.404	294	100	162	556	35	20	12	11	78	47	80	262	319
Santiago del Estero	5.251	99	41	47	187	18	6	10	6	40	11	27	95	80
Tucumán	10.079	222	78	109	409	22	10	7	3	42	23	30	120	155
Tierra del Fuego	502	9	4	7	20	1	2	0	1	4	4	1	7	16
Otros países	250	4	0	4	8	1	1	0	1	3	2	1	8	6
Lugar no especificado	589	28	8	10	46	5	0	0	0	5	3	0	4	13

TABLA 21: DEFUNCIONES SEGUN EDAD, POR JURISDICCION DE RESIDENCIA Y SEXO. REPUBLICA ARGENTINA - AÑO 2012

AMBOS SEXOS

JURISDICCION DE RESIDENCIA	25 a 29	30 a 34	35 a 39	40 a 44	45 a 49	50 a 54	55 a 59	60 a 64	65 a 69	70 a 74	75 a 79	80 a 84	85 y más	Sin especif.
REPUBLICA ARGENTINA	3.361	3.896	4.352	5.279	7.694	11.403	16.980	22.666	28.211	32.927	38.189	46.609	79.301	896
Ciud. Aut. de Buenos Aires	186	202	283	304	437	694	1.206	1.732	2.255	2.666	3.641	5.431	11.777	10
Buenos Aires	1.241	1.556	1.726	2.174	3.187	4.524	6.918	9.079	11.617	13.649	15.854	19.746	33.788	643
Partidos del Aglom. GBA	809	1.048	1.145	1.472	2.167	3.014	4.564	5.957	7.648	8.812	9.946	12.128	19.858	283
Catamarca	35	29	40	41	65	110	134	172	224	230	268	304	444	2
Córdoba	254	284	306	339	584	908	1.339	1.958	2.529	2.948	3.506	4.143	7.173	0
Corrientes	88	115	114	145	228	306	473	546	627	672	759	819	1.246	47
Chaco	104	134	153	171	268	349	484	636	653	777	818	840	1.055	5
Chubut	55	59	55	78	106	135	198	230	278	325	340	346	591	0
Entre Ríos	110	103	114	161	260	378	575	737	953	1.073	1.171	1.255	2.234	1
Formosa	60	74	73	85	113	181	210	311	300	325	349	379	496	1
Jujuy	75	96	101	118	132	205	256	345	367	431	477	502	636	0
La Pampa	21	23	25	41	57	95	115	175	226	270	308	362	651	1
La Rioja	40	30	35	39	67	95	138	176	200	217	215	237	390	0
Mendoza	113	135	158	196	241	427	624	899	1.172	1.382	1.700	2.051	3.109	0
Misiones	105	119	117	161	212	328	450	545	637	730	793	708	926	31
Neuquén	47	53	63	67	103	146	179	255	245	335	312	332	533	0
Río Negro	56	48	69	66	117	142	257	318	357	409	435	530	851	9
Salta	139	136	159	160	200	313	459	559	703	721	824	943	1.159	0
San Juan	62	44	60	86	88	154	255	343	454	528	562	729	873	0
San Luis	31	33	31	45	68	116	186	232	297	323	326	396	573	0
Santa Cruz	28	28	44	40	64	74	91	130	130	181	121	138	163	1
Santa Fe	270	314	327	420	660	1.019	1.448	1.938	2.404	2.966	3.505	4.209	7.574	8
Santiago del Estero	79	84	94	108	149	198	312	409	497	577	577	684	961	82
Tucumán	127	156	164	166	240	393	583	814	968	1.076	1.223	1.410	1.961	19
Tierra del Fuego	10	7	17	22	15	46	40	50	51	45	45	52	50	0
Otros países	10	7	13	12	9	19	16	32	21	21	19	23	20	0
Lugar no especificado	15	27	11	34	24	48	34	45	46	50	41	40	67	36

TABLA 21 A: DEFUNCIONES SEGUN EDAD, POR JURISDICCION DE RESIDENCIA Y SEXO. REPUBLICA ARGENTINA - AÑO 2012

VARONES

JURISDICCION DE RESIDENCIA	TOTAL	0-6 DÍAS	7-27 DÍAS	28 DÍAS-11 MESES	SUBT. < 1 AÑO	1	2	3	4	SUBT. 1 a 4	5 a 9	10 a 14	15 a 19	20 a 24
REPUBLICA ARGENTINA	166.735	2.282	794	1.452	4.528	286	215	126	118	745	381	577	2.059	2.784
Ciud. Aut. de Buenos Aires	14.193	116	46	52	214	16	10	3	4	33	22	21	66	110
Buenos Aires	68.377	792	341	625	1.758	62	86	50	37	235	134	206	732	1.056
Partidos del Aglom. GBA	42.904	573	274	451	1.298	41	57	33	22	153	88	123	469	671
Catamarca	1.205	14	3	12	29	6	1	2	1	10	5	10	23	23
Córdoba	14.266	142	55	105	302	16	15	12	5	48	36	42	135	215
Corrientes	3.692	90	31	36	157	13	7	2	6	28	13	25	51	67
Chaco	4.004	67	20	77	164	18	9	4	6	37	12	27	82	90
Chubut	1.740	26	12	13	51	6	6	5	2	19	4	10	41	35
Entre Ríos	5.174	70	24	33	127	13	9	3	4	29	9	14	74	95
Formosa	1.948	60	15	32	107	11	6	2	4	23	13	15	50	44
Jujuy	2.362	52	13	28	93	7	6	3	3	19	12	16	47	57
La Pampa	1.364	19	2	9	30	3	0	1	0	4	3	3	16	16
La Rioja	1.134	21	8	15	44	2	1	1	1	5	4	7	19	26
Mendoza	6.698	103	23	47	173	15	8	6	7	36	13	15	76	116
Misiones	3.844	90	16	60	166	19	13	3	7	42	10	25	63	92
Neuquén	1.632	28	5	14	47	5	3	2	1	11	9	9	26	29
Río Negro	2.205	33	11	21	65	3	0	1	1	5	4	4	30	42
Salta	4.080	101	34	48	183	20	7	3	6	36	22	22	89	102
San Juan	2.366	43	8	34	85	4	2	2	3	11	5	9	36	55
San Luis	1.476	2	0	3	5	2	1	2	2	7	4	8	24	25
Santa Cruz	870	17	4	9	30	4	2	2	5	13	5	8	13	25
Santa Fe	15.001	181	58	82	321	17	13	6	5	41	22	56	189	251
Santiago del Estero	2.879	67	23	30	120	7	4	6	4	21	6	16	73	60
Tucumán	5.373	129	36	57	222	12	5	5	2	24	11	9	94	128
Tierra del Fuego	300	4	3	4	11	0	1	0	1	2	2	0	4	12
Otros países	147	3	0	1	4	0	0	0	1	1	1	0	4	3
Lugar no especificado	405	12	3	5	20	5	0	0	0	5	0	0	2	10

TABLA 21 A: DEFUNCIONES SEGUN EDAD, POR JURISDICCION DE RESIDENCIA Y SEXO. REPUBLICA ARGENTINA - AÑO 2012

VARONES

JURISDICCION DE RESIDENCIA	25 a 29	30 a 34	35 a 39	40 a 44	45 a 49	50 a 54	55 a 59	60 a 64	65 a 69	70 a 74	75 a 79	80 a 84	85 y más	Sin especif.
REPUBLICA ARGENTINA	2.440	2.632	2.762	3.298	4.720	7.092	10.854	14.411	17.623	19.629	20.872	21.825	27.092	411
Ciud. Aut. de Buenos Aires	131	135	165	179	245	401	769	1.028	1.346	1.513	1.847	2.349	3.617	2
Buenos Aires	902	1.043	1.131	1.364	1.939	2.793	4.417	5.826	7.283	8.044	8.653	9.232	11.344	285
Partidos del Aglom. GBA	582	690	734	916	1.293	1.847	2.863	3.756	4.750	5.076	5.328	5.522	6.618	127
Catamarca	21	21	22	25	40	65	83	109	137	134	147	131	168	2
Córdoba	188	190	182	212	363	567	853	1.268	1.557	1.756	1.915	1.975	2.462	0
Corrientes	60	67	59	94	133	196	306	350	405	420	401	398	445	17
Chaco	67	90	88	107	161	226	323	409	436	457	459	373	391	5
Chubut	39	38	37	53	82	85	127	150	177	203	195	164	230	0
Entre Ríos	79	72	67	92	167	230	383	495	631	701	629	564	715	1
Formosa	42	53	40	47	66	102	130	200	194	204	195	203	219	1
Jujuy	50	68	63	88	83	141	169	215	207	268	264	251	251	0
La Pampa	17	15	12	22	33	65	75	116	150	188	185	181	232	1
La Rioja	26	16	25	23	46	67	82	110	132	117	122	110	153	0
Mendoza	90	90	106	115	142	256	386	556	711	774	928	977	1.138	0
Misiones	83	80	82	102	120	194	289	358	419	450	456	376	416	21
Neuquén	38	38	48	43	64	94	119	165	163	202	171	170	186	0
Río Negro	37	33	44	48	75	94	156	193	230	248	273	286	334	4
Salta	100	94	102	102	132	194	297	343	423	428	476	481	454	0
San Juan	41	30	37	53	57	93	160	191	270	306	293	308	326	0
San Luis	24	22	17	26	40	69	114	137	180	204	187	185	198	0
Santa Cruz	22	20	31	25	45	49	67	89	87	125	70	74	71	1
Santa Fe	205	218	212	265	425	658	930	1.266	1.544	1.810	1.960	1.996	2.628	4
Santiago del Estero	56	62	63	66	92	123	214	260	300	331	309	322	349	36
Tucumán	96	102	97	93	137	250	338	481	562	669	676	662	714	8
Tierra del Fuego	6	7	13	17	8	28	26	33	35	29	24	24	19	0
Otros países	7	5	9	6	3	14	11	25	14	11	10	11	8	0
Lugar no especificado	13	23	10	31	22	38	30	38	30	37	27	22	24	23

TABLA 21 B: DEFUNCIONES SEGUN EDAD, POR JURISDICCION DE RESIDENCIA Y SEXO. REPUBLICA ARGENTINA - AÑO 2012

MUJERES

JURISDICCION DE RESIDENCIA	TOTAL	0-6 DÍAS	7-27 DÍAS	28 DÍAS-11 MESES	SUBT. < 1 AÑO	1	2	3	4	SUBT. 1 a 4	5 a 9	10 a 14	15 a 19	20 a 24
REPUBLICA ARGENTINA	152.313	1.711	698	1.207	3.616	266	169	98	91	624	309	335	831	886
Ciud. Aut. de Buenos Aires	17.363	74	26	51	151	11	6	3	6	26	15	18	22	38
Buenos Aires	63.675	687	312	461	1.460	69	78	29	35	211	101	101	293	344
Partidos del Aglom. GBA	40.462	503	231	356	1.090	54	52	25	25	156	72	73	211	225
Catamarca	1.050	14	6	7	27	3	3	1	0	7	5	4	10	9
Córdoba	13.229	108	51	87	246	12	12	7	12	43	20	22	65	51
Corrientes	3.025	71	19	34	124	9	2	1	2	14	13	12	21	38
Chaco	3.124	57	21	51	129	22	8	8	4	42	10	19	32	37
Chubut	1.292	26	4	14	44	5	0	2	1	8	7	4	5	9
Entre Ríos	4.491	40	24	45	109	8	0	1	2	11	7	11	27	28
Formosa	1.444	55	11	35	101	4	6	6	3	19	5	5	22	31
Jujuy	1.770	22	9	31	62	13	4	3	1	21	8	8	31	17
La Pampa	1.118	8	1	9	18	1	2	2	0	5	3	2	3	9
La Rioja	924	20	6	16	42	5	5	0	1	11	3	5	8	6
Mendoza	6.181	62	34	45	141	19	2	4	4	29	8	8	34	23
Misiones	2.663	51	13	57	121	19	5	4	2	30	17	17	26	36
Neuquén	1.252	13	8	9	30	5	3	1	1	10	2	5	18	18
Río Negro	1.693	26	8	12	46	1	2	3	2	8	2	4	11	14
Salta	3.149	81	24	55	160	9	7	6	4	26	13	20	53	28
San Juan	2.178	26	6	21	53	6	3	1	2	12	9	5	12	14
San Luis	1.279	0	1	1	2	3	2	1	0	6	8	2	2	5
Santa Cruz	508	10	6	6	22	1	3	3	0	7	5	5	6	6
Santa Fe	13.397	113	42	80	235	18	7	6	6	37	25	24	73	68
Santiago del Estero	2.338	32	18	17	67	11	2	4	2	19	5	11	22	20
Tucumán	4.695	93	42	52	187	10	5	2	1	18	12	21	26	27
Tierra del Fuego	202	5	1	3	9	1	1	0	0	2	2	1	3	4
Otros países	103	1	0	3	4	1	1	0	0	2	1	1	4	3
Lugar no especificado	170	16	5	5	26	0	0	0	0	0	3	0	2	3

TABLA 21 B: DEFUNCIONES SEGUN EDAD, POR JURISDICCION DE RESIDENCIA Y SEXO. REPUBLICA ARGENTINA - AÑO 2012

MUJERES

JURISDICCION DE RESIDENCIA	25 a 29	30 a 34	35 a 39	40 a 44	45 a 49	50 a 54	55 a 59	60 a 64	65 a 69	70 a 74	75 a 79	80 a 84	85 y más	Sin especif.
REPUBLICA ARGENTINA	916	1.262	1.589	1.977	2.967	4.303	6.121	8.245	10.572	13.273	17.298	24.756	52.142	291
Ciud. Aut. de Buenos Aires	55	67	118	125	192	293	437	704	909	1.152	1.793	3.082	8.159	7
Buenos Aires	335	512	594	807	1.242	1.727	2.497	3.245	4.321	5.590	7.186	10.488	22.397	224
Partidos del Aglom. GBA	225	357	411	555	872	1.167	1.698	2.197	2.890	3.727	4.609	6.589	13.216	122
Catamarca	14	8	18	16	25	44	51	63	85	96	121	173	274	0
Córdoba	66	94	124	127	221	341	486	689	972	1.192	1.591	2.168	4.711	0
Corrientes	27	48	55	51	95	110	167	195	222	249	358	420	797	9
Chaco	37	44	65	64	107	123	161	227	217	320	359	467	664	0
Chubut	16	20	18	25	24	50	71	80	101	122	145	182	361	0
Entre Ríos	31	31	47	69	93	148	192	242	322	372	542	691	1.518	0
Formosa	18	21	33	38	47	79	80	111	106	121	154	176	277	0
Jujuy	25	28	38	30	49	64	87	130	160	163	213	251	385	0
La Pampa	4	8	13	19	24	30	40	59	76	82	123	181	419	0
La Rioja	14	14	10	16	21	28	56	66	68	100	93	127	236	0
Mendoza	23	45	52	81	99	171	238	343	461	608	772	1.074	1.971	0
Misiones	22	39	35	59	92	134	161	187	218	280	337	332	510	10
Neuquén	9	15	15	24	39	52	60	90	82	133	141	162	347	0
Río Negro	19	15	25	18	42	48	101	125	127	161	162	244	517	4
Salta	39	42	57	58	68	119	162	216	280	293	348	462	705	0
San Juan	21	14	23	33	31	61	95	152	184	222	269	421	547	0
San Luis	7	11	14	19	28	47	72	95	117	119	139	211	375	0
Santa Cruz	6	8	13	15	19	25	24	41	43	56	51	64	92	0
Santa Fe	65	96	115	155	235	361	518	672	860	1.154	1.544	2.213	4.944	3
Santiago del Estero	23	22	31	41	57	75	98	149	196	242	266	361	605	28
Tucumán	31	54	67	73	103	142	244	333	406	407	547	748	1.246	3
Tierra del Fuego	4	0	4	5	7	18	14	17	16	16	21	28	31	0
Otros países	3	2	4	6	6	5	5	7	7	10	9	12	12	0
Lugar no especificado	2	4	1	3	1	8	4	7	16	13	14	18	42	3

TABLA 22: TASAS DE MORTALIDAD ESPECIFICAS POR 1.000 HABITANTES SEGUN GRUPO DE EDAD Y SEXO, POR JURISDICCION DE RESIDENCIA DEL FALLECIDO.

REPUBLICA ARGENTINA - AÑO 2012

AMBOS SEXOS

JURISDICCION DE RESIDENCIA	TOTAL	GRUPO DE EDAD									
		Menores de 1 (*)	1 a 4	5 a 14	15 a 24	25 a 34	35 a 44	45 a 54	55 a 64	65 a 74	75 y más
REPUBLICA ARGENTINA	7,7	11,1	0,5	0,2	1,0	1,1	1,8	4,4	10,9	24,5	88,3
Ciud. Aut. de Buenos Aires	10,3	8,3	0,4	0,2	0,6	0,8	1,3	3,2	9,1	19,0	84,8
Buenos Aires	8,5	11,4	0,5	0,2	1,0	1,1	1,8	4,6	11,2	25,3	92,7
Catamarca	5,4	8,9	0,5	0,3	0,9	1,0	1,5	4,4	9,8	24,2	81,0
Córdoba	8,0	9,7	0,5	0,2	0,8	0,9	1,4	4,0	10,2	23,4	83,6
Corrientes	6,4	14,4	0,5	0,3	0,9	1,2	2,1	5,1	12,4	25,9	86,3
Chaco	6,5	13,3	0,9	0,3	1,1	1,4	2,6	5,7	13,8	30,4	97,8
Chubut	6,3	9,8	0,8	0,3	1,1	1,5	2,0	4,5	10,5	24,7	90,0
Entre Ríos	7,4	10,8	0,4	0,2	1,0	1,1	1,7	4,5	11,2	25,1	79,6
Formosa	5,9	17,3	0,9	0,3	1,2	1,6	2,5	5,3	12,9	26,6	93,5
Jujuy	5,8	12,0	0,7	0,3	1,1	1,5	2,5	5,1	11,6	24,6	80,4
La Pampa	7,1	8,9	0,4	0,2	0,8	0,8	1,4	3,8	8,9	21,1	80,9
La Rioja	5,6	13,7	0,6	0,3	0,8	1,1	1,5	4,4	11,5	26,2	88,6
Mendoza	7,2	9,5	0,5	0,1	0,8	0,9	1,6	3,7	9,4	23,0	84,4
Misiones	5,7	11,3	0,7	0,3	1,0	1,3	2,2	4,9	12,9	30,2	86,0
Neuquén	5,0	6,9	0,5	0,3	0,9	1,1	1,6	3,9	9,3	22,3	74,9
Río Negro	6,4	9,4	0,3	0,1	0,9	1,1	1,7	3,8	10,6	21,6	82,6
Salta	5,5	12,9	0,5	0,3	1,1	1,4	2,0	4,3	11,3	26,4	87,7
San Juan	6,2	9,9	0,4	0,2	0,9	1,0	1,6	3,4	9,7	24,5	83,2
San Luis	5,9	10,9	0,4	0,3	0,7	0,9	1,3	3,8	10,9	24,7	83,6
Santa Cruz	5,7	8,9	1,1	0,5	1,2	1,5	2,4	5,0	12,0	31,0	76,8
Santa Fe	8,5	10,3	0,4	0,3	1,1	1,1	1,8	4,7	10,9	23,9	86,6
Santiago del Estero	5,8	11,6	0,6	0,2	1,0	1,1	1,8	4,1	10,7	25,8	88,8
Tucumán	6,5	14,1	0,4	0,2	1,0	1,1	1,8	4,2	10,7	27,5	91,0
Tierra del Fuego	3,6	7,4	0,4	0,2	0,9	0,8	1,9	3,3	8,8	22,7	76,2

NOTAS :Los datos de población utilizados en el cálculo de las tasas fueron proporcionados por la Dirección de Estadísticas Poblacionales del Instituto Nacional de Estadística y Censos.

En la tasa total se incluyen las defunciones de edad ignorada.

(*) Las tasas de mortalidad de menores de un año son por 1.000 nacidos vivos.

TABLA 22 A: TASAS DE MORTALIDAD ESPECIFICAS POR 1.000 HABITANTES SEGUN GRUPO DE EDAD Y SEXO, POR JURISDICCION DE RESIDENCIA DEL FALLECIDO.
 REPUBLICA ARGENTINA - AÑO 2012
VARONES

JURISDICCION DE RESIDENCIA	TOTAL	GRUPO DE EDAD									
		Menores de 1 (*)	1 a 4	5 a 14	15 a 24	25 a 34	35 a 44	45 a 54	55 a 64	65 a 74	75 y más
REPUBLICA ARGENTINA	8,2	11,9	0,5	0,3	1,4	1,5	2,2	5,5	14,7	33,7	105,3
Ciud. Aut. de Buenos Aires	10,0	9,6	0,4	0,2	1,0	1,2	1,6	3,8	12,5	27,8	102,3
Buenos Aires	9,0	11,8	0,5	0,3	1,4	1,6	2,3	5,8	15,5	35,0	110,9
Catamarca	5,7	9,1	0,6	0,4	1,2	1,3	1,8	5,2	12,4	31,4	91,0
Córdoba	8,5	10,4	0,5	0,3	1,2	1,3	1,8	5,1	14,1	32,1	101,3
Corrientes	7,0	15,4	0,7	0,4	1,2	1,5	2,6	6,3	16,2	36,3	99,1
Chaco	7,4	14,7	0,8	0,4	1,5	1,8	3,2	7,2	18,1	41,8	112,4
Chubut	7,2	10,4	1,1	0,3	1,8	2,0	2,8	6,2	14,0	33,3	107,4
Entre Ríos	8,0	11,3	0,6	0,2	1,5	1,5	1,9	5,7	15,7	37,0	95,5
Formosa	6,8	17,7	0,9	0,5	1,5	2,3	2,8	6,0	16,1	34,5	106,3
Jujuy	6,6	14,2	0,6	0,4	1,5	2,1	3,4	7,0	15,7	31,7	92,5
La Pampa	7,8	11,1	0,4	0,2	1,1	1,2	1,5	4,9	11,8	30,8	98,0
La Rioja	6,1	13,6	0,4	0,3	1,2	1,3	1,9	6,0	14,1	33,2	96,7
Mendoza	7,6	10,6	0,6	0,2	1,2	1,3	2,0	4,6	12,4	29,7	96,3
Misiones	6,7	12,7	0,8	0,3	1,4	1,9	2,9	5,7	16,5	39,9	102,7
Neuquén	5,6	8,4	0,5	0,4	1,0	1,6	2,3	5,0	12,6	30,0	87,3
Río Negro	7,2	10,7	0,2	0,2	1,3	1,5	2,4	5,1	13,1	28,0	93,1
Salta	6,3	13,7	0,6	0,3	1,5	1,9	2,6	5,5	14,7	33,3	99,2
San Juan	6,5	11,6	0,4	0,2	1,4	1,3	1,9	4,3	12,1	32,0	90,0
San Luis	6,2	1,3	0,4	0,3	1,2	1,3	1,4	4,5	13,3	32,8	90,8
Santa Cruz	7,1	10,1	1,4	0,6	1,8	2,2	3,2	6,7	16,8	44,2	93,7
Santa Fe	9,2	11,6	0,4	0,3	1,6	1,5	2,3	6,1	14,9	34,1	110,7
Santiago del Estero	6,3	14,5	0,6	0,3	1,4	1,6	2,3	5,0	13,9	31,6	92,9
Tucumán	7,0	15,1	0,4	0,1	1,6	1,5	2,0	5,3	13,0	36,1	106,6
Tierra del Fuego	4,2	8,1	0,4	0,2	1,2	1,2	3,0	3,7	11,1	31,5	83,2

NOTAS :Los datos de población utilizados en el cálculo de las tasas fueron proporcionados por la Dirección de Estadísticas Poblacionales del Instituto Nacional de Estadística y Censos.

En la tasa total se incluyen las defunciones de edad ignorada.

(*) Las tasas de mortalidad de menores de un año son por 1.000 nacidos vivos.

TABLA 22 B: TASAS DE MORTALIDAD ESPECIFICAS POR 1.000 HABITANTES SEGUN GRUPO DE EDAD Y SEXO, POR JURISDICCION DE RESIDENCIA DEL FALLECIDO.
REPUBLICA ARGENTINA - AÑO 2012

MUJERES

JURISDICCION DE RESIDENCIA	TOTAL	GRUPO DE EDAD									
		Menores de 1 (*)	1 a 4	5 a 14	15 a 24	25 a 34	35 a 44	45 a 54	55 a 64	65 a 74	75 y más
REPUBLICA ARGENTINA	7,2	10,1	0,5	0,2	0,5	0,7	1,3	3,2	7,4	17,1	78,8
Ciud. Aut. de Buenos Aires	10,5	7,1	0,3	0,2	0,3	0,5	1,1	2,6	6,4	13,2	76,8
Buenos Aires	8,0	11,0	0,4	0,2	0,5	0,7	1,3	3,4	7,5	17,8	82,6
Catamarca	5,0	8,6	0,4	0,2	0,5	0,7	1,3	3,6	7,2	17,9	74,3
Córdoba	7,5	8,9	0,4	0,2	0,4	0,6	1,1	3,0	6,9	16,5	73,8
Corrientes	5,7	13,1	0,3	0,3	0,6	0,9	1,7	3,8	8,7	17,2	78,0
Chaco	5,7	11,9	1,0	0,3	0,6	1,0	2,1	4,2	9,5	20,9	88,4
Chubut	5,4	9,2	0,5	0,3	0,3	1,0	1,3	2,7	7,3	17,1	79,1
Entre Ríos	6,8	10,3	0,2	0,2	0,5	0,6	1,4	3,4	7,1	15,5	71,4
Formosa	5,1	17,0	0,8	0,2	0,9	0,9	2,2	4,6	9,6	19,0	83,3
Jujuy	4,9	9,7	0,7	0,2	0,7	0,9	1,5	3,3	8,0	18,5	71,9
La Pampa	6,4	6,8	0,5	0,2	0,4	0,5	1,4	2,7	6,0	12,6	70,8
La Rioja	5,0	13,9	0,8	0,3	0,4	0,9	1,1	2,7	8,9	20,0	82,6
Mendoza	6,7	8,4	0,5	0,1	0,4	0,5	1,2	2,9	6,7	17,6	76,9
Misiones	4,7	9,7	0,6	0,3	0,6	0,7	1,5	4,2	9,1	21,2	73,4
Neuquén	4,3	5,4	0,5	0,1	0,7	0,5	0,9	2,8	6,2	15,5	67,1
Río Negro	5,6	8,0	0,4	0,1	0,5	0,8	1,1	2,6	8,1	15,6	74,5
Salta	4,8	12,2	0,5	0,3	0,6	0,8	1,5	3,1	8,1	20,2	79,1
San Juan	5,9	7,5	0,4	0,2	0,4	0,6	1,2	2,5	7,6	18,4	78,7
San Luis	5,4	0,5	0,3	0,2	0,2	0,5	1,1	3,1	8,5	17,6	78,8
Santa Cruz	4,2	7,7	0,8	0,5	0,6	0,8	1,6	3,3	7,1	18,9	64,7
Santa Fe	7,9	8,9	0,4	0,2	0,5	0,6	1,3	3,2	7,2	15,9	74,4
Santiago del Estero	5,2	8,5	0,6	0,2	0,5	0,6	1,3	3,2	7,5	20,2	85,2
Tucumán	6,0	13,1	0,3	0,2	0,4	0,7	1,5	3,2	8,5	20,2	81,3
Tierra del Fuego	2,9	6,7	0,4	0,2	0,6	0,4	0,9	2,8	6,3	14,6	71,1

NOTAS :Los datos de población utilizados en el cálculo de las tasas fueron proporcionados por la Dirección de Estadísticas Poblacionales del Instituto Nacional de Estadística y Censos.
En la tasa total se incluyen las defunciones de edad ignorada.

(*) Las tasas de mortalidad de menores de un año son por 1.000 nacidos vivos.

TABLA 23 : CANTIDAD DE DEFUNCIONES POR GRUPO DE EDAD Y SEXO, SEGUN GRUPO DE CAUSAS SELECCIONADAS. REPUBLICA ARGENTINA - AÑO 2012

AMBOS SEXOS

GRUPO DE CAUSAS DE DEFUNCION	GRUPO DE EDAD											
	TOTAL	Menores de 1	1 a 4	5 a 14	15 a 24	25 a 34	35 a 44	45 a 54	55 a 64	65 a 74	75 y más	Sin especif.
TOTAL DEFUNCIONES	319.539	8.227	1.370	1.605	6.573	7.257	9.631	19.097	39.646	61.138	164.099	896
A. TOTAL CAUSAS BIEN DEFINIDAS	294.270	7.751	1.286	1.536	6.330	6.936	9.074	17.780	36.965	56.612	149.213	787
1. Enfermedades infecciosas y parasitarias	13.617	288	84	68	201	501	903	1.120	1.630	2.557	6.222	43
Enfermedades infecciosas intestinales	406	72	16	4	5	2	7	11	26	53	210	0
Tuberculosis inclusive secuelas	591	0	4	5	38	50	66	72	128	100	125	3
Tétanos	2	0	0	0	0	0	0	0	0	1	1	0
Septicemias	10.225	141	46	34	92	137	270	582	1.124	2.149	5.617	33
Infección meningocócica	22	3	6	3	2	3	0	4	0	0	1	0
Meningitis viral	5	0	0	0	0	0	0	1	2	1	1	0
Dengue	0	0	0	0	0	0	0	0	0	0	0	0
Sarampión	0	0	0	0	0	0	0	0	0	0	0	0
Rubéola	0	0	0	0	0	0	0	0	0	0	0	0
Hepatitis viral	148	0	0	0	3	1	9	23	46	33	32	1
Enfermedad por virus de la inmunodeficiencia humana	1.446	3	2	7	46	284	502	341	177	56	23	5
Tripanosomiasis (Enfermedad de Chagas)	424	1	0	0	0	2	17	53	88	118	145	0
Las demás enf. infecciosas y parasitarias	348	68	10	15	15	22	32	33	39	46	67	1
2. Tumores	61.866	34	114	274	475	882	2.134	5.599	12.363	16.279	23.600	112
Tumores malignos	59.518	16	96	246	437	826	2.045	5.408	11.956	15.728	22.651	109
Esófago	1.841	0	0	1	0	4	36	139	353	520	783	5
Estómago	2.947	0	0	0	6	36	116	270	600	805	1.107	7
Colon, recto, de la porción rectosigmoidea y ano	6.958	0	0	5	22	71	178	435	1.225	1.768	3.240	14
Hígado y de las vías biliares intrahepáticas	1.947	2	2	3	7	11	48	154	384	568	767	1
Vesícula biliar y otras partes de las vías biliares	1.237	0	0	0	2	6	35	92	266	371	465	0
Páncreas	3.933	0	0	0	6	17	64	297	766	1.125	1.647	11
Tráquea, de los bronquios y del pulmón	9.230	1	1	3	10	35	146	876	2.488	2.992	2.660	18
Mama	5.590	0	0	1	8	72	324	781	1.221	1.208	1.967	8
Útero	2.604	0	0	0	12	110	326	455	566	504	622	9
Ovario	1.123	0	0	2	8	13	73	156	242	291	337	1
Próstata	3.783	0	0	1	5	3	8	38	333	950	2.436	9
Riñón y otros órganos urinarios, excepto vejiga	1.858	0	4	4	4	8	43	177	438	574	605	1
Vejiga urinaria	1.333	0	1	0	2	3	12	55	194	338	725	3
Encéfalo y otras partes del sistema nervioso central	1.341	3	27	47	34	58	74	203	276	341	275	3

TABLA 23 : CANTIDAD DE DEFUNCIONES POR GRUPO DE EDAD Y SEXO, SEGUN GRUPO DE CAUSAS SELECCIONADAS. REPUBLICA ARGENTINA - AÑO 2012

AMBOS SEXOS

GRUPO DE CAUSAS DE DEFUNCION	GRUPO DE EDAD											
	TOTAL	Menores de 1	1 a 4	5 a 14	15 a 24	25 a 34	35 a 44	45 a 54	55 a 64	65 a 74	75 y más	Sin especific.
Linfoma no Hodgkin	1.345	0	1	12	35	46	82	142	263	321	442	1
Leucemias	1.700	7	36	101	103	98	105	135	215	318	580	2
Tumor maligno de sitios no especificados	3.398	0	3	3	14	41	72	294	595	925	1.442	9
Los demás tumores malignos	7.350	3	21	63	159	194	303	709	1.531	1.809	2.551	7
Carcinoma en situ, tumores benignos y de comportamiento incierto o desconocido	2.348	18	18	28	38	56	89	191	407	551	949	3
3. Diabetes mellitus	7.980	0	2	5	29	61	127	476	1.385	2.238	3.647	10
4. Def.de la nutrición y anemias nutricionales	1.033	10	18	8	4	15	15	34	63	126	735	5
5. Trastornos metabólicos	1.943	37	15	22	24	22	25	27	87	279	1.403	2
6. Meningitis	312	38	13	7	12	14	33	30	60	45	60	0
7. Enfermedad de Alzheimer	1.285	0	0	1	0	0	1	0	25	136	1.118	4
8. Trastornos mentales y del comportamiento	2.644	0	0	1	7	17	56	141	206	283	1.926	7
Síndrome de dependencia del alcohol	513	0	0	0	3	9	45	122	150	124	57	3
9. Enfermedades del sistema circulatorio	95.730	72	69	100	303	629	1.474	4.346	10.436	18.310	59.750	241
Enfermedades hipertensivas	6.125	0	0	1	4	9	43	204	522	1.098	4.236	8
Enfermedades isquémicas del corazón	20.249	0	3	6	41	111	331	1.333	3.185	4.623	10.562	54
Insuficiencia cardíaca	31.888	29	16	24	66	159	332	930	2.403	5.087	22.738	104
Compl.y descripc.mal definidas de enf. cardíaca	1.995	4	7	5	12	24	47	90	253	373	1.174	6
Las demás enfermedades del corazón	14.005	28	31	29	73	132	251	590	1.457	2.704	8.690	20
Enfermedades cerebrovasculares	18.397	11	11	32	94	173	413	1.065	2.237	3.756	10.566	39
Aterosclerosis	531	0	0	0	0	0	1	2	8	39	478	3
Las demás enfermedades del sistema circulatorio	2.540	0	1	3	13	21	56	132	371	630	1.306	7
10. Enfermedades del sistema respiratorio	49.256	609	178	127	342	493	722	1.632	4.078	8.469	32.474	132
Neumonía e influenza	20.009	174	66	48	146	219	323	616	1.428	2.934	13.997	58
Bronquitis y bronquiolitis agudas	115	83	4	0	0	0	0	0	1	1	26	0
Las demás infecciones respiratorias agudas	717	2	3	0	7	5	7	16	52	121	504	0
Enf. crónicas de las vías respiratorias inferiores	5.401	3	10	12	15	25	44	217	775	1.458	2.830	12
Neumonitis debidas a sólidos y líquidos	2.886	230	25	17	24	30	23	44	125	324	2.039	5
Insuficiencia respiratoria no clasificada en otra parte	11.029	39	17	21	55	81	140	347	923	2.111	7.255	40
Las demás enfermedades del sistema respiratorio	9.099	78	53	29	95	133	185	392	774	1.520	5.823	17

TABLA 23: CANTIDAD DE DEFUNCIONES POR GRUPO DE EDAD Y SEXO, SEGUN GRUPO DE CAUSAS SELECCIONADAS. REPUBLICA ARGENTINA - AÑO 2012

AMBOS SEXOS

GRUPO DE CAUSAS DE DEFUNCION	GRUPO DE EDAD											
	TOTAL	Menores de 1	1 a 4	5 a 14	15 a 24	25 a 34	35 a 44	45 a 54	55 a 64	65 a 74	75 y más	Sin especif.
11. Apendicitis, hernia de la cavidad abdominal y obstrucción intestinal	1.627	9	3	7	5	19	24	48	127	263	1.118	4
12. Enfermedades del hígado	5.318	13	4	6	20	66	335	907	1.595	1.416	940	16
Ciertas enf. crónicas del hígado y cirrosis	3.529	2	0	0	7	32	221	604	1.099	985	567	12
13. Enfermedades del sistema urinario	10.334	15	14	16	51	80	150	396	1.012	1.854	6.720	26
Nefritis y nefrosis	7.656	11	12	15	39	62	136	332	876	1.485	4.664	24
Las demás enfermedades del sistema urinario	2.678	4	2	1	12	18	14	64	136	369	2.056	2
14. Embarazo, parto y puerperio	283	0	0	1	90	117	73	2	0	0	0	0
15. Afecciones orig. en el período perinatal	4.068	4.068	0	0	0	0	0	0	0	0	0	0
16. Malformaciones congénitas, deformidades y anomalías cromosómicas	2.658	2.175	197	86	47	34	23	23	30	14	28	1
17. Causas externas	20.406	247	429	589	4.361	3.629	2.434	1.971	2.054	1.731	2.804	157
Accidentes de tráfico de vehículo de motor	4.873	16	82	166	1.162	1.029	713	542	548	350	234	31
Otros accidentes de transporte, inclusive secuelas	327	1	9	10	71	64	53	51	36	15	16	1
Ahogamiento y sumersión accidentales	512	7	88	53	130	64	50	42	28	29	14	7
Accidentes no especificados	3.424	14	53	64	490	459	302	265	316	354	1.086	21
Otras causas externas de traumatismos accidentales, inclusive secuelas	2.045	174	125	121	241	209	202	174	195	208	367	29
Suicidios, inclusive secuelas	3.342	0	0	48	968	737	413	327	330	237	261	21
Agresiones, inclusive secuelas	2.152	13	11	43	659	514	318	199	172	108	86	29
Eventos de intención no determinada, incl. secuelas	2.704	15	49	72	632	533	347	296	283	201	259	17
Complicaciones de la atención médica y quirúrgica	1.018	7	10	10	8	20	36	74	146	227	479	1
Las demás causas externas	9	0	2	2	0	0	0	1	0	2	2	0
18. Demás causas definidas	13.910	136	146	218	359	357	545	1.028	1.814	2.612	6.668	27
B. MAL DEFINIDAS Y DESCONOCIDAS	25.269	476	84	69	243	321	557	1.317	2.681	4.526	14.886	109

TABLA 23 A: CANTIDAD DE DEFUNCIONES POR GRUPO DE EDAD Y SEXO, SEGUN GRUPO DE CAUSAS SELECCIONADAS. REPUBLICA ARGENTINA - AÑO 2012

VARONES

GRUPO DE CAUSAS DE DEFUNCION	GRUPO DE EDAD											
	TOTAL	Menores de 1	1 a 4	5 a 14	15 a 24	25 a 34	35 a 44	45 a 54	55 a 64	65 a 74	75 y más	Sin especif.
TOTAL DEFUNCIONES	166.735	4.528	745	958	4.843	5.072	6.060	11.812	25.265	37.252	69.789	411
A. TOTAL CAUSAS BIEN DEFINIDAS	154.068	4.274	703	919	4.704	4.869	5.689	10.895	23.467	34.424	63.762	362
1. Enfermedades infecciosas y parasitarias	6.986	157	47	44	123	320	568	741	1.011	1.446	2.506	23
Enfermedades infecciosas intestinales	163	36	9	4	3	1	2	7	12	21	68	0
Tuberculosis inclusive secuelas	398	0	1	2	19	30	47	51	97	69	81	1
Tétanos	1	0	0	0	0	0	0	0	0	1	0	0
Septicemias	4.856	76	24	26	59	78	152	345	656	1.210	2.213	17
Infección meningocócica	14	2	4	1	1	3	0	2	0	0	1	0
Meningitis viral	5	0	0	0	0	0	0	1	2	1	1	0
Dengue	0	0	0	0	0	0	0	0	0	0	0	0
Sarampión	0	0	0	0	0	0	0	0	0	0	0	0
Rubéola	0	0	0	0	0	0	0	0	0	0	0	0
Hepatitis viral	75	0	0	0	0	0	8	14	28	13	12	0
Enfermedad por virus de la inmunodeficiencia humana	1.018	2	1	3	32	194	331	259	133	40	19	4
Tripanosomiasis (Enfermedad de Chagas)	247	1	0	0	0	1	10	37	58	64	76	0
Las demás enf. infecciosas y parasitarias	209	40	8	8	9	13	18	25	25	27	35	1
2. Tumores	32.583	20	66	159	276	417	823	2.541	6.794	9.559	11.877	51
Tumores malignos	31.288	8	55	147	254	385	773	2.426	6.543	9.215	11.433	49
Esófago	1.220	0	0	1	0	2	23	105	264	391	430	4
Estómago	1.870	0	0	0	2	17	70	158	409	559	651	4
Colon, recto, de la porción rectosigmoidea y ano	3.745	0	0	5	14	46	89	216	729	1.089	1.552	5
Hígado y de las vías biliares intrahepáticas	1.087	2	2	3	1	4	23	90	253	340	369	0
Vesícula biliar y otras partes de las vías biliares	511	0	0	0	0	1	11	23	117	173	186	0
Páncreas	1.848	0	0	0	3	8	38	176	419	573	627	4
Tráquea, de los bronquios y del pulmón	6.470	0	0	3	6	22	105	565	1.793	2.207	1.761	8
Mama	60	0	0	0	0	0	2	7	13	18	20	0
Próstata	3.783	0	0	1	5	3	8	38	333	950	2.436	9
Riñón y otros órganos urinarios, excepto vejiga	1.255	0	2	3	2	2	25	126	304	428	362	1
Vejiga urinaria	970	0	1	0	2	2	8	38	154	273	490	2
Encéfalo y otras partes del sistema nervioso central	718	1	12	23	19	30	44	112	158	184	134	1

TABLA 23 A: CANTIDAD DE DEFUNCIONES POR GRUPO DE EDAD Y SEXO, SEGUN GRUPO DE CAUSAS SELECCIONADAS. REPUBLICA ARGENTINA - AÑO 2012

VARONES

GRUPO DE CAUSAS DE DEFUNCION	GRUPO DE EDAD											
	TOTAL	Menores de 1	1 a 4	5 a 14	15 a 24	25 a 34	35 a 44	45 a 54	55 a 64	65 a 74	75 y más	Sin especific.
Linfoma no Hodgkin	733	0	1	8	20	28	52	96	148	180	200	0
Leucemias	903	3	22	60	55	52	59	74	109	181	287	1
Tumor maligno de sitios no especificados	1.812	0	2	2	11	26	33	155	338	542	696	7
Los demás tumores malignos	4.303	2	13	38	114	142	183	447	1.002	1.127	1.232	3
Carcinoma en situ, tumores benignos y de comportamiento incierto o desconocido	1.295	12	11	12	22	32	50	115	251	344	444	2
3. Diabetes mellitus	4.140	0	0	3	12	27	60	296	831	1.251	1.657	3
4. Def.de la nutrición y anemias nutricionales	464	8	7	4	2	8	7	16	41	84	283	4
5. Trastornos metabólicos	824	23	6	13	16	14	13	15	58	153	512	1
6. Meningitis	180	23	8	5	6	8	21	21	36	28	24	0
7. Enfermedad de Alzheimer	401	0	0	0	0	0	1	0	13	56	330	1
8. Trastornos mentales y del comportamiento	1.193	0	0	0	4	11	49	124	163	193	647	2
Síndrome de dependencia del alcohol	461	0	0	0	3	9	41	110	135	113	49	1
9. Enfermedades del sistema circulatorio	47.491	42	33	59	185	390	998	3.003	7.276	11.523	23.875	107
Enfermedades hipertensivas	2.768	0	0	0	2	4	27	140	369	655	1.568	3
Enfermedades isquémicas del corazón	11.955	0	1	4	30	87	264	1.045	2.443	3.191	4.860	30
Insuficiencia cardíaca	14.371	19	9	10	37	101	227	656	1.644	3.107	8.522	39
Compl.y descripc.mal definidas de enf. cardíaca	1.075	0	4	4	6	16	34	63	192	254	499	3
Las demás enfermedades del corazón	6.745	16	14	14	46	78	164	386	936	1.608	3.477	6
Enfermedades cerebrovasculares	8.882	7	5	25	54	89	238	624	1.423	2.231	4.167	19
Aterosclerosis	161	0	0	0	0	0	1	0	4	24	132	0
Las demás enfermedades del sistema circulatorio	1.534	0	0	2	10	15	43	89	265	453	650	7
10. Enfermedades del sistema respiratorio	24.211	321	81	66	200	292	440	986	2.601	5.174	14.002	48
Neumonía e influenza	9.592	85	31	26	83	122	196	381	931	1.761	5.954	22
Bronquitis y bronquiolitis agudas	63	47	2	0	0	0	0	0	0	1	13	0
Las demás infecciones respiratorias agudas	333	0	1	0	3	1	1	11	33	68	215	0
Enf. crónicas de las vías respiratorias inferiores	3.425	1	6	8	6	18	27	121	509	998	1.724	7
Neumonitis debidas a sólidos y líquidos	1.298	133	12	7	17	18	16	34	84	197	778	2
Insuficiencia respiratoria no clasificada en otra parte	5.081	18	10	11	30	43	82	195	556	1.227	2.899	10
Las demás enfermedades del sistema respiratorio	4.419	37	19	14	61	90	118	244	488	922	2.419	7

TABLA 23 A: CANTIDAD DE DEFUNCIONES POR GRUPO DE EDAD Y SEXO, SEGUN GRUPO DE CAUSAS SELECCIONADAS. REPUBLICA ARGENTINA - AÑO 2012

VARONES

GRUPO DE CAUSAS DE DEFUNCION	GRUPO DE EDAD											
	TOTAL	Menores de 1	1 a 4	5 a 14	15 a 24	25 a 34	35 a 44	45 a 54	55 a 64	65 a 74	75 y más	Sin especific.
11. Apendicitis, hernia de la cavidad abdominal y obstrucción intestinal	660	7	2	3	4	13	14	28	76	113	399	1
12. Enfermedades del hígado	3.916	4	1	4	7	40	270	748	1.265	1.031	536	10
Ciertas enf. crónicas del hígado y cirrosis	2.724	0	0	0	3	22	184	523	906	740	338	8
13. Enfermedades del sistema urinario	5.126	10	6	8	27	36	88	223	584	1.071	3.062	11
Nefritis y nefrosis	4.063	7	6	7	22	29	81	194	515	886	2.305	11
Las demás enfermedades del sistema urinario	1.063	3		1	5	7	7	29	69	185	757	
15. Afecciones orig.en el período perinatal	2.296	2.296	0	0	0	0	0	0	0	0	0	0
16. Malformaciones congénitas, deformidades y anomalías cromosómicas	1.400	1.149	109	51	24	13	11	11	11	5	15	1
17. Causas externas	15.350	132	263	375	3.610	3.106	2.004	1.526	1.601	1.255	1.388	90
Accidentes de tráfico de vehículo de motor	3.819	11	40	95	945	862	589	424	424	266	146	17
Otros accidentes de transporte, inclusive secuelas	240	0	5	7	53	46	36	43	29	11	9	1
Ahogamiento y sumersión accidentales	418	2	52	40	118	60	45	39	25	26	7	4
Accidentes no especificados	2.275	6	39	46	406	400	250	218	253	245	399	13
Otras causas externas de traumatismos accidentales, inclusive secuelas	1.409	96	83	71	185	177	170	139	160	148	164	16
Suicidios, inclusive secuelas	2.689	0	0	29	759	634	333	238	257	200	227	12
Agresiones, inclusive secuelas	1.845	4	5	29	603	456	282	160	148	76	62	20
Eventos de intención no determinada, incl. secuelas	2.118	10	32	51	536	456	277	217	219	157	157	6
Complicaciones de la atención médica y quirúrgica	530	3	5	6	5	15	22	47	86	125	215	1
Las demás causas externas	7	0	2	1	0	0	0	1	0	1	2	0
18. Demás causas definidas	6.847	82	74	125	208	174	322	616	1.106	1.482	2.649	9
B. MAL DEFINIDAS Y DESCONOCIDAS	12.667	254	42	39	139	203	371	917	1.798	2.828	6.027	49

TABLA 23 B: CANTIDAD DE DEFUNCIONES POR GRUPO DE EDAD Y SEXO, SEGUN GRUPO DE CAUSAS SELECCIONADAS. REPUBLICA ARGENTINA - AÑO 2012

MUJERES

GRUPO DE CAUSAS DE DEFUNCION	TOTAL	GRUPO DE EDAD										
		Menores de 1	1 a 4	5 a 14	15 a 24	25 a 34	35 a 44	45 a 54	55 a 64	65 a 74	75 y más	Sin especific.
TOTAL DEFUNCIONES	152.313	3.616	624	644	1.717	2.178	3.566	7.270	14.366	23.845	94.196	291
A. TOTAL CAUSAS BIEN DEFINIDAS	139.766	3.398	582	614	1.614	2.060	3.380	6.873	13.483	22.151	85.352	259
1. Enfermedades infecciosas y parasitarias	6.607	130	37	24	77	180	335	379	619	1.107	3.710	9
Enfermedades infecciosas intestinales	243	36	7	0	2	1	5	4	14	32	142	0
Tuberculosis inclusive secuelas	190	0	3	3	19	19	19	21	31	30	44	1
Tétanos	1	0	0	0	0	0	0	0	0	0	1	0
Septicemias	5.352	65	22	8	32	59	118	237	468	937	3.398	8
Infección meningocócica	7	0	2	2	1	0	0	2	0	0	0	0
Meningitis viral	0	0	0	0	0	0	0	0	0	0	0	0
Dengue	0	0	0	0	0	0	0	0	0	0	0	0
Sarampión	0	0	0	0	0	0	0	0	0	0	0	0
Rubéola	0	0	0	0	0	0	0	0	0	0	0	0
Hepatitis viral	71	0	0	0	3	1	1	9	18	19	20	0
Enfermedad por virus de la inmunodeficiencia humana	427	1	1	4	14	90	171	82	44	16	4	0
Tripanosomiasis (Enfermedad de Chagas)	177	0	0	0	0	1	7	16	30	54	69	0
Las demás enf. infecciosas y parasitarias	139	28	2	7	6	9	14	8	14	19	32	0
2. Tumores	29.244	14	48	114	198	465	1.311	3.056	5.566	6.715	11.713	44
Tumores malignos	28.192	8	41	98	183	441	1.272	2.980	5.410	6.508	11.208	43
Esófago	620	0	0	0	0	2	13	34	89	129	352	1
Estómago	1.073	0	0	0	4	19	46	111	191	246	455	1
Colon, recto, de la porción rectosigmoidea y ano	3.207	0	0	0	8	25	89	219	496	678	1.685	7
Hígado y de las vías biliares intrahepáticas	858	0	0	0	6	7	25	64	131	227	398	0
Vesícula biliar y otras partes de las vías biliares	726	0	0	0	2	5	24	69	149	198	279	0
Páncreas	2.079	0	0	0	3	9	26	121	347	551	1.019	3
Tráquea, de los bronquios y del pulmón	2.755	1	1	0	4	13	41	311	694	785	899	6
Mama	5.530	0	0	1	8	72	322	774	1.208	1.190	1.947	8
Útero	2.604	0	0	0	12	110	326	455	566	504	622	9
Ovario	1.123	0	0	2	8	13	73	156	242	291	337	1
Riñón y otros órganos urinarios, excepto vejiga	601	0	2	1	2	6	18	51	134	145	242	0
Vejiga urinaria	362	0	0	0	0	1	4	17	40	65	235	0
Encéfalo y otras partes del sistema nervioso central	622	2	15	24	15	28	30	91	118	157	141	1

TABLA 23 B: CANTIDAD DE DEFUNCIONES POR GRUPO DE EDAD Y SEXO, SEGUN GRUPO DE CAUSAS SELECCIONADAS. REPUBLICA ARGENTINA - AÑO 2012

MUJERES

GRUPO DE CAUSAS DE DEFUNCION	GRUPO DE EDAD											
	TOTAL	Menores de 1	1 a 4	5 a 14	15 a 24	25 a 34	35 a 44	45 a 54	55 a 64	65 a 74	75 y más	Sin especific.
Linfoma no Hodgkin	612	0	0	4	15	18	30	46	115	141	242	1
Leucemias	796	4	14	41	48	46	46	61	106	136	293	1
Tumor maligno de sitios no especificados	1.584	0	1	1	3	15	39	139	257	383	744	2
Los demás tumores malignos	3.040	1	8	24	45	52	120	261	527	682	1.318	2
Carcinoma en situ, tumores benignos y de comportamiento incierto o desconocido	1.052	6	7	16	15	24	39	76	156	207	505	1
3. Diabetes mellitus	3.833	0	2	2	17	34	67	180	553	985	1.988	5
4. Def.de la nutrición y anemias nutricionales	568	2	11	4	2	7	8	18	22	42	452	0
5. Trastornos metabólicos	1.116	13	9	9	8	8	12	12	29	125	890	1
6. Meningitis	132	15	5	2	6	6	12	9	24	17	36	0
7. Enfermedad de Alzheimer	883	0	0	1	0	0	0	0	12	80	787	3
8. Trastornos mentales y del comportamiento	1.444	0	0	1	3	6	7	17	43	90	1.275	2
Síndrome de dependencia del alcohol	50	0	0	0	0	0	4	12	15	11	8	0
9. Enfermedades del sistema circulatorio	48.129	30	36	40	118	237	475	1.338	3.154	6.772	35.838	91
Enfermedades hipertensivas	3.355	0	0	1	2	5	16	64	152	442	2.668	5
Enfermedades isquémicas del corazón	8.274	0	2	2	11	24	66	286	740	1.428	5.698	17
Insuficiencia cardíaca	17.470	10	7	14	29	56	105	274	756	1.975	14.199	45
Compl.y descripc.mal definidas de enf. cardíaca	915	4	3	1	6	8	13	27	61	119	672	1
Las demás enfermedades del corazón	7.248	12	17	15	27	54	87	203	521	1.096	5.208	8
Enfermedades cerebrovasculares	9.493	4	6	6	40	84	175	439	814	1.520	6.392	13
Aterosclerosis	369	0	0	0	0	0	0	2	4	15	346	2
Las demás enfermedades del sistema circulatorio	1.005	0	1	1	3	6	13	43	106	177	655	0
10. Enfermedades del sistema respiratorio	24.972	284	97	61	139	200	281	645	1.476	3.291	18.447	51
Neumonía e influenza	10.391	87	35	22	62	96	127	235	497	1.171	8.037	22
Bronquitis y bronquiolitis agudas	51	35	2	0	0	0	0	0	1	0	13	0
Las demás infecciones respiratorias agudas	384	2	2	0	4	4	6	5	19	53	289	0
Enf. crónicas de las vías respiratorias inferiores	1.970	2	4	4	8	7	17	96	265	460	1.106	1
Neumonitis debidas a sólidos y líquidos	1.585	97	13	10	7	12	7	10	41	127	1.259	2
Insuficiencia respiratoria no clasificada en otra parte	5.921	20	7	10	25	38	57	152	367	883	4.343	19
Las demás enfermedades del sistema respiratorio	4.670	41	34	15	33	43	67	147	286	597	3.400	7

TABLA 23 B: CANTIDAD DE DEFUNCIONES POR GRUPO DE EDAD Y SEXO, SEGUN GRUPO DE CAUSAS SELECCIONADAS. REPUBLICA ARGENTINA - AÑO 2012

MUJERES

GRUPO DE CAUSAS DE DEFUNCION	GRUPO DE EDAD											
	TOTAL	Menores de 1	1 a 4	5 a 14	15 a 24	25 a 34	35 a 44	45 a 54	55 a 64	65 a 74	75 y más	Sin especif.
11. Apendicitis, hernia de la cavidad abdominal y obstrucción intestinal	963	1	1	4	1	6	10	20	51	149	719	1
12. Enfermedades del hígado	1.395	8	3	2	13	26	65	159	329	385	403	2
Ciertas enf. crónicas del hígado y cirrosis	800	2	0	0	4	10	37	81	192	245	228	1
13. Enfermedades del sistema urinario	5.201	5	8	8	24	44	62	173	427	783	3.657	10
Nefritis y nefrosis	3.586	4	6	8	17	33	55	138	360	599	2.358	8
Las demás enfermedades del sistema urinario	1.615	1	2		7	11	7	35	67	184	1.299	2
14. Embarazo, parto y puerperio	283	0	0	1	90	117	73	2	0	0	0	0
15. Afecciones orig.en el período perinatal	1.731	1.731	0	0	0	0	0	0	0	0	0	0
16. Malformaciones congénitas, deformidades y anomalías cromosómicas	1.237	1.005	88	35	23	21	12	12	19	9	13	0
17. Causas externas	4.993	109	165	214	745	521	427	443	452	474	1.414	29
Accidentes de tráfico de vehículo de motor	1.039	5	42	71	216	167	121	118	123	84	88	4
Otros accidentes de transporte, inclusive secuelas	87	1	4	3	18	18	17	8	7	4	7	0
Ahogamiento y sumersión accidentales	94	5	36	13	12	4	5	3	3	3	7	3
Accidentes no especificados	1.139	8	13	18	83	58	52	47	63	109	686	2
Otras causas externas de traumatismos accidentales, inclusive secuelas	627	72	42	50	56	32	32	34	35	59	203	12
Suicidios, inclusive secuelas	643	0	0	19	207	103	80	89	73	36	33	3
Agresiones, inclusive secuelas	299	9	6	14	56	57	36	39	24	32	24	2
Eventos de intención no determinada, incl. secuelas	575	5	17	21	94	77	70	78	64	44	102	3
Complicaciones de la atención médica y quirúrgica	488	4	5	4	3	5	14	27	60	102	264	0
Las demás causas externas	2	0	0	1	0	0	0	0	0	1	0	0
18. Demás causas definidas	7.035	51	72	92	150	182	223	410	707	1.127	4.010	11
B. MAL DEFINIDAS Y DESCONOCIDAS	12.547	218	42	30	103	118	186	397	883	1.694	8.844	32

TABLA 24: CANTIDAD DE MUERTES, MORTALIDAD PROPORCIONAL Y TASA DE MORTALIDAD (CADA 100.000 HABITANTES) DE LAS PRINCIPALES CAUSAS DE DEFUNCIÓN SEGUN GRUPO DE EDAD Y SEXO. REPUBLICA ARGENTINA - AÑO 2012

Agrupamiento de causas de defunción	AMBOS SEXOS			VARONES			MUJERES		
	Cantidad de muertes	Mortalidad proporcional (%)	Tasa mortalidad (c/100.000)	Cantidad de muertes	Mortalidad proporcional (%)	Tasa mortalidad (c/100.000)	Cantidad de muertes	Mortalidad proporcional (%)	Tasa mortalidad (c/100.000)
Todas las edades									
Todas las causas	319.539		774,0	166.735		824,5	152.313		723,3
Todas las causas bien definidas	294.270	100,0	712,8	154.068	100,0	761,9	139.766	100,0	663,7
Enfermedades del corazón	71.614	24,3	173,5	35.651	23,1	176,3	35.879	25,7	170,4
Tumores malignos	59.518	20,2	144,2	31.288	20,3	154,7	28.192	20,2	133,9
Neumonía e influenza	20.009	6,8	48,5	9.592	6,2	47,4	10.391	7,4	49,3
Enfermedades cerebrovasculares	18.397	6,3	44,6	8.882	5,8	43,9	9.493	6,8	45,1
Accidentes, inclusive secuelas	11.181	3,8	27,1	8.161	5,3	40,4	2.986	2,1	14,2
Septicemias	10.225	3,5	24,8	4.856	3,2	24,0	5.352	3,8	25,4
Diabetes mellitus	7.980	2,7	19,3	4.140	2,7	20,5	3.833	2,7	18,2
Nefritis y nefrosis	7.656	2,6	18,5	4.063	2,6	20,1	3.586	2,6	17,0
Enf. crónicas de las vías resp. inferiores	5.401	1,8	13,1	3.425	2,2	16,9	1.970	1,4	9,4
Ciertas afecc. originadas en el per. perinatal	4.068	1,4	9,9	2.296	1,5	11,4	1.731	1,2	8,2
De 0 a 4 años									
Todas las causas	9.597		276,0	5.273		296,9	4.240		249,2
Todas las causas bien definidas	9.037	100,0	259,9	4.977	100,0	280,2	3.980	100,0	233,9
Ciertas afecc. originadas en el per. perinatal	4.068	45,0	117,0	2.296	46,1	129,3	1.731	43,5	101,7
Malformaciones congénitas	2.372	26,2	68,2	1.258	25,3	70,8	1.093	27,5	64,2
Accidentes, inclusive secuelas	569	6,3	16,4	334	6,7	18,8	228	5,7	13,4
Neumonitis debidas a sólidos y líquidos	255	2,8	7,3	145	2,9	8,2	110	2,8	6,5
Neumonía e influenza	240	2,7	6,9	116	2,3	6,5	122	3,1	7,2
Septicemias	187	2,1	5,4	100	2,0	5,6	87	2,2	5,1
Enfermedades del corazón	118	1,3	3,4	63	1,3	3,5	55	1,4	3,2
Tumores malignos	112	1,2	3,2	63	1,3	3,5	49	1,2	2,9
Enfermedades infecciosas intestinales	88	1,0	2,5	45	0,9	2,5	43	1,1	2,5
Bronquitis y bronquiolitis	87	1,0	2,5	49	1,0	2,8	37	0,9	2,2

TABLA 24: CANTIDAD DE MUERTES, MORTALIDAD PROPORCIONAL Y TASA DE MORTALIDAD (CADA 100.000 HABITANTES) DE LAS PRINCIPALES CAUSAS DE DEFUNCION SEGUN GRUPOS DE EDAD Y SEXO. REPUBLICA ARGENTINA - AÑO 2012

(Continuación)

Agrupamiento de causas de defunción	AMBOS SEXOS			VARONES			MUJERES		
	Cantidad de muertes	Mortalidad proporcional (%)	Tasa mortalidad (c/100.000)	Cantidad de muertes	Mortalidad proporcional (%)	Tasa mortalidad (c/100.000)	Cantidad de muertes	Mortalidad proporcional (%)	Tasa mortalidad (c/100.000)
De 5 a 14 años									
Todas las causas	1.605		23,9	958		28,0	644		19,5
Todas las causas bien definidas	1.536	100,0	22,9	919	100,0	26,9	614	100,0	18,6
Accidentes, inclusive secuelas	414	27,0	6,2	259	28,2	7,6	155	25,2	4,7
Tumores malignos	246	16,0	3,7	147	16,0	4,3	98	16,0	3,0
Malformaciones congénitas	86	5,6	1,3	51	5,5	1,5	35	5,7	1,1
Eventos de intención no det., incl. secuelas	72	4,7	1,1	51	5,5	1,5	21	3,4	0,6
Enfermedades del corazón	65	4,2	1,0	32	3,5	0,9	33	5,4	1,0
Neumonía e influenza	48	3,1	0,7	26	2,8	0,8	22	3,6	0,7
Suicidios, inclusive secuelas	48	3,1	0,7	29	3,2	0,8	19	3,1	0,6
Agresiones, inclusive secuelas	43	2,8	0,6	29	3,2	0,8	14	2,3	0,4
Septicemias	34	2,2	0,5	26	2,8	0,8	8	1,3	0,2
De 15 a 24 años									
Todas las causas	6.573		96,1	4.843		139,6	1.717		51,0
Todas las causas bien definidas	6.330	100,0	92,6	4.704	100,0	135,6	1.614	100,0	47,9
Accidentes, inclusive secuelas	2.094	33,1	30,6	1.707	36,3	49,2	385	23,9	11,4
Suicidios, inclusive secuelas	968	15,3	14,2	759	16,1	21,9	207	12,8	6,1
Agresiones, inclusive secuelas	659	10,4	9,6	603	12,8	17,4	56	3,5	1,7
Eventos de intención no det., incl. secuelas	632	10,0	9,2	536	11,4	15,4	94	5,8	2,8
Tumores malignos	437	6,9	6,4	254	5,4	7,3	183	11,3	5,4
Enfermedades del corazón	192	3,0	2,8	119	2,5	3,4	73	4,5	2,2
Neumonía e influenza	146	2,3	2,1	83	1,8	2,4	62	3,8	1,8
Enfermedades cerebrovasculares	94	1,5	1,4	54	1,1	1,6	40	2,5	1,2
Septicemias	92	1,5	1,3	59	1,3	1,7	32	2,0	0,9
Embarazo, parto y puerperio	90	1,4	1,3	--	--	--	90	5,6	2,7

TABLA 24: CANTIDAD DE MUERTES, MORTALIDAD PROPORCIONAL Y TASA DE MORTALIDAD (CADA 100.000 HABITANTES) DE LAS PRINCIPALES CAUSAS DE DEFUNCIÓN SEGUN GRUPOS DE EDAD Y SEXO. REPUBLICA ARGENTINA - AÑO 2012

(Continuación)

Agrupamiento de causas de defunción	AMBOS SEXOS			VARONES			MUJERES		
	Cantidad de muertes	Mortalidad proporcional (%)	Tasa mortalidad (c/100.000)	Cantidad de muertes	Mortalidad proporcional (%)	Tasa mortalidad (c/100.000)	Cantidad de muertes	Mortalidad proporcional (%)	Tasa mortalidad (c/100.000)
De 25 a 34 años									
Todas las causas	7.257		111,5	5.072		154,8	2.178		67,4
Todas las causas bien definidas	6.936	100,0	106,6	4.869	100,0	148,6	2.060	100,0	63,7
Accidentes, inclusive secuelas	1.825	26,3	28,0	1.545	31,7	47,2	279	13,5	8,6
Tumores malignos	826	11,9	12,7	385	7,9	11,8	441	21,4	13,6
Suicidios, inclusive secuelas	737	10,6	11,3	634	13,0	19,4	103	5,0	3,2
Eventos de intención no det., incl. secuelas	533	7,7	8,2	456	9,4	13,9	77	3,7	2,4
Agresiones, inclusive secuelas	514	7,4	7,9	456	9,4	13,9	57	2,8	1,8
Enfermedades del corazón	431	6,2	6,6	282	5,8	8,6	147	7,1	4,5
Enf. por virus de la inmunodeficiencia humana	284	4,1	4,4	194	4,0	5,9	90	4,4	2,8
Neumonía e influenza	219	3,2	3,4	122	2,5	3,7	96	4,7	3,0
Enfermedades cerebrovasculares	173	2,5	2,7	89	1,8	2,7	84	4,1	2,6
Septicemias	137	2,0	2,1	78	1,6	2,4	59	2,9	1,8
Embarazo, parto y puerperio	117	1,7	1,8	--	--	--	117	5,7	3,6
De 35 a 44 años									
Todas las causas	9.631		178,2	6.060		225,0	3.566		131,5
Todas las causas bien definidas	9.074	100,0	167,9	5.689	100,0	211,2	3.380	100,0	124,7
Tumores malignos	2.045	22,5	37,8	773	13,6	28,7	1.272	37,6	46,9
Accidentes, inclusive secuelas	1.320	14,5	24,4	1.090	19,2	40,5	227	6,7	8,4
Enfermedades del corazón	979	10,8	18,1	697	12,3	25,9	281	8,3	10,4
Enf. por virus de la inmunodeficiencia humana	502	5,5	9,3	331	5,8	12,3	171	5,1	6,3
Suicidios, inclusive secuelas	413	4,6	7,6	333	5,9	12,4	80	2,4	3,0
Enfermedades cerebrovasculares	413	4,6	7,6	238	4,2	8,8	175	5,2	6,5
Eventos de intención no det., incl. secuelas	347	3,8	6,4	277	4,9	10,3	70	2,1	2,6
Neumonía e influenza	323	3,6	6,0	196	3,4	7,3	127	3,8	4,7
Agresiones, inclusive secuelas	318	3,5	5,9	282	5,0	10,5	36	1,1	1,3
Septicemias	270	3,0	5,0	152	2,7	5,6	118	3,5	4,4

TABLA 24: CANTIDAD DE MUERTES, MORTALIDAD PROPORCIONAL Y TASA DE MORTALIDAD (CADA 100.000 HABITANTES) DE LAS PRINCIPALES CAUSAS DE DEFUNCION SEGUN GRUPOS DE EDAD Y SEXO. REPUBLICA ARGENTINA - AÑO 2012

(Continuación)

Agrupamiento de causas de defunción	AMBOS SEXOS			VARONES			MUJERES		
	Cantidad de muertes	Mortalidad proporcional (%)	Tasa mortalidad (c/100.000)	Cantidad de muertes	Mortalidad proporcional (%)	Tasa mortalidad (c/100.000)	Cantidad de muertes	Mortalidad proporcional (%)	Tasa mortalidad (c/100.000)
De 45 a 54 años									
Todas las causas	19.097		436,9	11.812		553,9	7.270		324,7
Todas las causas bien definidas	17.780	100,0	406,7	10.895	100,0	510,9	6.873	100,0	307,0
Tumores malignos	5.408	30,4	123,7	2.426	22,3	113,8	2.980	43,4	133,1
Enfermedades del corazón	3.022	17,0	69,1	2.209	20,3	103,6	810	11,8	36,2
Accidentes, inclusive secuelas	1.074	6,0	24,6	863	7,9	40,5	210	3,1	9,4
Enfermedades cerebrovasculares	1.065	6,0	24,4	624	5,7	29,3	439	6,4	19,6
Neumonía e influenza	616	3,5	14,1	381	3,5	17,9	235	3,4	10,5
Enfermedades crónicas del hígado y cirrosis	604	3,4	13,8	523	4,8	24,5	81	1,2	3,7
Septicemias	582	3,3	13,3	345	3,2	16,2	237	3,4	10,6
Diabetes mellitus	476	2,7	10,9	296	2,7	13,9	180	2,6	8,0
Enf. por virus de la inmunodeficiencia humana	341	1,9	7,8	259	2,4	12,1	82	1,2	3,7
Nefritis y nefrosis	332	1,9	7,6	194	1,8	9,1	138	2,0	6,2
De 55 a 64 años									
Todas las causas	39.646		1.086,5	25.265		1.470,3	14.366		744,1
Todas las causas bien definidas	36.965	100,0	1.013,0	23.467	100,0	1.365,6	13.483	100,0	698,4
Tumores malignos	11.956	32,3	327,6	6.543	27,9	380,8	5.410	40,1	280,2
Enfermedades del corazón	7.543	20,4	206,7	5.387	23,0	313,5	2.151	16,0	111,4
Enfermedades cerebrovasculares	2.237	6,1	61,3	1.423	6,1	82,8	814	6,0	42,2
Neumonía e influenza	1.428	3,9	39,1	931	4,0	54,2	497	3,7	25,7
Diabetes mellitus	1.385	3,7	38,0	831	3,5	48,4	553	4,1	28,6
Septicemias	1.124	3,0	30,8	656	2,8	38,2	468	3,5	24,2
Accidentes, inclusive secuelas	1.123	3,0	30,8	891	3,8	51,9	231	1,7	12,0
Enfermedades crónicas del hígado y cirrosis	1.099	3,0	30,4	906	3,9	53,3	192	1,4	9,8
Nefritis y nefrosis	876	2,4	24,0	515	2,2	30,0	360	2,7	18,6
Enf. crónicas de las vías resp. inferiores	775	2,1	21,2	509	2,2	29,6	265	2,0	13,7

TABLA 24: CANTIDAD DE MUERTES, MORTALIDAD PROPORCIONAL Y TASA DE MORTALIDAD (CADA 100.000 HABITANTES) DE LAS PRINCIPALES CAUSAS DE DEFUNCION SEGUN GRUPOS DE EDAD Y SEXO. REPUBLICA ARGENTINA - AÑO 2012

(Continuación)

Agrupamiento de causas de defunción	AMBOS SEXOS			VARONES			MUJERES		
	Cantidad de muertes	Mortalidad proporcional (%)	Tasa mortalidad (c/100.000)	Cantidad de muertes	Mortalidad proporcional (%)	Tasa mortalidad (c/100.000)	Cantidad de muertes	Mortalidad proporcional (%)	Tasa mortalidad (c/100.000)
De 65 a 74 años									
Todas las causas	61.138		2.447,1	37.252		3.371,0	23.845		1.711,4
Todas las causas bien definidas	56.612	100,0	2.265,9	34.424	100,0	3.115,0	22.151	100,0	1.589,8
Tumores malignos	15.728	27,8	629,5	9.215	26,8	833,9	6.508	29,4	467,1
Enfermedades del corazón	13.341	23,6	534,0	8.490	24,7	768,3	4.842	21,9	347,5
Enfermedades cerebrovasculares	3.756	6,6	150,3	2.231	6,5	201,9	1.520	6,9	109,1
Neumonía e influenza	2.934	5,2	117,4	1.761	5,1	159,4	1.171	5,3	84,0
Diabetes mellitus	2.238	4,0	89,6	1.251	3,6	113,2	985	4,4	70,7
Septicemias	2.149	3,8	86,0	1.210	3,5	109,5	937	4,2	67,2
Nefritis y nefrosis	1.485	2,6	59,4	886	2,6	80,2	599	2,7	43,0
Enf. crónicas de las vías resp. inferiores	1.458	2,6	58,4	998	2,9	90,3	460	2,1	33,0
Enfermedades crónicas del hígado y cirrosis	985	1,7	38,5	740	2,1	65,4	245	1,1	17,5
Accidentes, inclusive secuelas	956	1,7	38,4	696	2,0	62,3	259	1,2	19,1
De 75 y más años									
Todas las causas	164.099		8.831,5	69.789		10.526,8	94.196		7.881,6
Todas las causas bien definidas	149.213	100,0	8.030,4	63.762	100,0	9.617,7	85.352	100,0	7.141,6
Enfermedades del corazón	45.735	30,7	2.461,4	18.292	28,7	2.759,1	27.414	32,1	2.293,8
Tumores malignos	22.651	15,2	1.219,0	11.433	17,9	1.724,5	11.208	13,1	937,8
Neumonía e influenza	13.997	9,4	753,3	5.954	9,3	898,1	8.037	9,4	672,5
Enfermedades cerebrovasculares	10.566	7,1	568,6	4.167	6,5	628,5	6.392	7,5	534,8
Septicemias	5.617	3,8	302,3	2.213	3,5	333,8	3.398	4,0	284,3
Nefritis y nefrosis	4.664	3,1	251,0	2.305	3,6	347,7	2.358	2,8	197,3
Diabetes mellitus	3.647	2,4	196,3	1.657	2,6	249,9	1.988	2,3	166,3
Enf. crónicas de las vías resp. inferiores	2.830	1,9	152,3	1.724	2,7	260,0	1.106	1,3	92,5
Neumonitis debida a sólidos y líquidos	2.039	1,4	109,7	778	1,2	117,4	1.259	1,5	105,3
Accidentes, inclusive secuelas	1.717	1,2	92,4	725	1,1	109,4	991	1,2	82,9

NOTAS:

Las principales causas de muerte se ordenan según su frecuencia en ambos sexos. La mortalidad proporcional se calcula sobre el total de defunciones con causas bien definidas.

(--) En esa categoría, no se aplica el grupo de causas seleccionadas.

TABLA 25: DEFUNCIONES SEGUN GRUPOS DE EDAD, POR CAUSA DE MUERTE Y SEXO - TOTAL DEL PAIS. REPUBLICA ARGENTINA - AÑO 2012. AMBOS SEXOS

CAUSA DE LA DEFUNCION - LISTA BASICA	TOTAL	0-6 DÍAS	7-27 DÍAS	28 DÍAS 11 M	SUBT <1 A	1	2	3	4	5 a 9	10 a 14	15 a 19	20 a 24
TOTAL GENERAL	319.539	4.041	1.500	2.686	8.227	553	384	224	209	690	915	2.898	3.675
COLERA	0	0	0	0	0	0	0	0	0	0	0	0	0
DIARREA Y GASTROENTERITIS DE PRESUNTO ORIGEN INFECCIOSO	345	1	7	40	48	8	5	0	1	3	0	1	3
OTRAS ENFERMEDADES INFECCIOSAS INTESTINALES E INTOXICACIONES ALIMENTARIAS	62	0	16	8	24	1	1	1	0	1	0	1	0
TUBERCULOSIS RESPIRATORIA	489	0	0	0	0	0	0	0	0	1	0	11	20
TUBERCULOSIS, OTRAS FORMAS	75	0	0	0	0	1	1	0	2	2	2	3	4
INFECCION MENINGOCOCICA	22	0	1	2	3	2	2	1	1	1	2	2	0
SEPTICEMIAS	10.225	0	0	141	141	18	15	10	3	14	20	47	45
ENFERMEDADES ESTREPTOCOCICAS	7	0	0	0	0	0	0	0	0	0	0	0	0
TETANOS NEONATAL	0	0	0	0	0	0	0	0	0	0	0	0	0
TETANOS OBSTETRICO	0	0	0	0	0	0	0	0	0	0	0	0	0
TETANOS	2	0	0	0	0	0	0	0	0	0	0	0	0
DIFTERIA	0	0	0	0	0	0	0	0	0	0	0	0	0
TOS FERINA	33	1	0	31	32	0	0	0	0	0	0	0	0
OTRAS ENFERMEDADES BACTERIANAS	61	0	1	1	2	0	0	0	0	1	0	0	1
INFECCION CON MODO DE TRANSMISION PREDOMINANTEMENTE SEXUAL	25	10	9	1	20	0	0	0	0	0	0	1	0
POLIOMIELITIS AGUDA	0	0	0	0	0	0	0	0	0	0	0	0	0
INFECCION DEL SISTEMA NERVIOSO CENTRAL POR VIRUS LENTO	13	0	0	0	0	0	0	0	0	0	0	0	0
SARAMPION	0	0	0	0	0	0	0	0	0	0	0	0	0
HEPATITIS VIRAL	148	0	0	0	0	0	0	0	0	0	0	0	3
ENFERMEDAD POR VIRUS DE INMUNODEFICIENCIA HUMANA	1.446	1	1	1	3	0	0	0	2	3	4	10	36
FIEBRES VIRALES TRANSMITIDAS POR ARTRÓPODOS	1	0	0	0	0	0	0	0	0	0	0	0	0
OTRAS ENFERMEDADES VIRALES	71	0	2	7	9	2	2	0	0	6	0	3	3
MALARIA	1	0	0	0	0	0	0	0	0	0	0	0	0
ENFERMEDAD DE CHAGAS	424	0	0	1	1	0	0	0	0	0	0	0	0
OTRAS ENFERMEDADES INFECCIOSAS Y PARASITARIAS	167	0	0	5	5	3	1	0	1	6	2	4	3
TUMOR MALIGNO DEL LABIO, DE LA CAVIDAD BUCAL Y DE LA FARINGE	848	0	0	0	0	0	0	0	0	1	2	2	4
TUMOR MALIGNO DEL ESOFAGO	1.841	0	0	0	0	0	0	0	0	0	1	0	0
TUMOR MALIGNO DEL ESTOMAGO	2.947	0	0	0	0	0	0	0	0	0	0	1	5
TUMOR MALIGNO DEL COLON	5.956	0	0	0	0	0	0	0	0	0	3	6	13
TUMOR MALIGNO DEL LA UNION RECTOSIGMOIDEA, RECTO, ANO Y CONDUCTO ANAL	1.002	0	0	0	0	0	0	0	0	0	2	1	2
TUMOR MALIGNO DEL HIGADO Y DE LAS VIAS BILIARES INTRAHEPATICAS	1.947	0	0	2	2	0	1	0	1	1	2	3	4
TUMOR MALIGNO DEL PANCREAS	3.933	0	0	0	0	0	0	0	0	0	0	1	5

TABLA 25: DEFUNCIONES SEGUN GRUPOS DE EDAD, POR CAUSA DE MUERTE Y SEXO - TOTAL DEL PAIS. REPUBLICA ARGENTINA - AÑO 2012. AMBOS SEXOS

CAUSA DE LA DEFUNCION - LISTA BASICA	25 a 29	30 a 34	35 a 39	40 a 44	45 a 49	50 a 54	55 a 59	60 a 64	65 a 69	70 a 74	75 a 79	80 a 84	85 Y MAS	SIN ESP
TOTAL GENERAL	3.361	3.896	4.352	5.279	7.694	11.403	16.980	22.666	28.211	32.927	38.189	46.609	79.301	896
COLERA	0	0	0	0	0	0	0	0	0	0	0	0	0	0
DIARREA Y GASTROENTERITIS DE PRESUNTO ORIGEN INFECCIOSO	1	0	3	3	6	3	12	8	19	26	42	56	97	0
OTRAS ENFERMEDADES INFECCIOSAS INTESTINALES E INTOXICACIONES ALIMENTARIAS	0	1	0	1	2	0	1	5	3	5	2	1	12	0
TUBERCULOSIS RESPIRATORIA	15	25	22	27	22	35	50	62	38	47	41	35	35	3
TUBERCULOSIS, OTRAS FORMAS	4	6	8	7	8	6	5	3	3	5	2	2	1	0
INFECCION MENINGOCOCICA	2	1	0	0	2	2	0	0	0	0	0	0	1	0
SEPTICEMIAS	61	76	140	130	232	350	462	662	991	1.158	1.354	1.722	2.541	33
ENFERMEDADES ESTREPTOCOCICAS	0	0	0	0	0	0	0	1	0	2	1	0	3	0
TETANOS NEONATAL	0	0	0	0	0	0	0	0	0	0	0	0	0	0
TETANOS OBSTETRICO	0	0	0	0	0	0	0	0	0	0	0	0	0	0
TETANOS	0	0	0	0	0	0	0	0	1	0	0	0	1	0
DIFTERIA	0	0	0	0	0	0	0	0	0	0	0	0	0	0
TOS FERINA	0	0	0	0	0	0	0	0	0	0	0	0	0	1
OTRAS ENFERMEDADES BACTERIANAS	1	1	2	1	0	2	5	4	7	6	6	11	11	0
INFECCION CON MODO DE TRANSMISION PREDOMINANTEMENTE SEXUAL	0	0	0	0	0	0	0	1	0	1	0	1	1	0
POLIOMIELITIS AGUDA	0	0	0	0	0	0	0	0	0	0	0	0	0	0
INFECCION DEL SISTEMA NERVIOSO CENTRAL POR VIRUS LENTO	0	1	0	1	2	3	1	4	0	1	0	0	0	0
SARAMPION	0	0	0	0	0	0	0	0	0	0	0	0	0	0
HEPATITIS VIRAL	1	0	1	8	10	13	23	23	17	16	12	11	9	1
ENFERMEDAD POR VIRUS DE INMUNODEFICIENCIA HUMANA	109	175	238	264	223	118	107	70	37	19	11	8	4	5
FIEBRES VIRALES TRANSMITIDAS POR ARTRÓPODOS	0	0	0	0	1	0	0	0	0	0	0	0	0	0
OTRAS ENFERMEDADES VIRALES	3	1	2	4	5	4	5	2	5	1	6	4	4	0
MALARIA	1	0	0	0	0	0	0	0	0	0	0	0	0	0
ENFERMEDAD DE CHAGAS	0	2	5	12	21	32	45	43	60	58	49	55	41	0
OTRAS ENFERMEDADES INFECCIOSAS Y PARASITARIAS	5	9	6	18	14	4	15	11	14	17	11	11	7	0
TUMOR MALIGNO DEL LABIO, DE LA CAVIDAD BUCAL Y DE LA FARINGE	1	4	9	19	27	69	124	135	114	107	78	71	79	2
TUMOR MALIGNO DEL ESOFAGO	0	4	10	26	49	90	149	204	276	244	298	250	235	5
TUMOR MALIGNO DEL ESTOMAGO	7	29	49	67	110	160	266	334	389	416	448	349	310	7
TUMOR MALIGNO DEL COLON	21	33	53	90	138	212	465	550	719	810	896	993	941	13
TUMOR MALIGNO DEL LA UNION RECTOSIGMOIDEA, RECTO, ANO Y CONDUCTO ANAL	8	9	15	20	36	49	104	106	112	127	138	128	144	1
TUMOR MALIGNO DEL HIGADO Y DE LAS VIAS BILIARES INTRAHEPATICAS	3	8	21	27	61	93	143	241	285	283	283	268	216	1
TUMOR MALIGNO DEL PANCREAS	7	10	25	39	97	200	321	445	578	547	588	550	509	11

TABLA 25: DEFUNCIONES SEGUN GRUPOS DE EDAD, POR CAUSA DE MUERTE Y SEXO - TOTAL DEL PAIS. REPUBLICA ARGENTINA - AÑO 2012. AMBOS SEXOS

CAUSA DE LA DEFUNCION - LISTA BASICA	TOTAL	0-6 DÍAS	7-27 DÍAS	28 DÍAS 11 M	SUBT <1 A	1	2	3	4	5 a 9	10 a 14	15 a 19	20 a 24
TUMOR MALIGNO DE LA LARINGE	787	0	0	0	0	0	0	0	0	0	0	1	1
TUMOR MALIGNO DE LA TRAQUEA, DE LOS BRONQUIOS Y DEL PULMON	9.230	0	1	0	1	1	0	0	0	2	1	3	7
MELANOMA MALIGNO DE LA PIEL	489	0	0	0	0	0	1	0	0	0	0	0	2
TUMOR MALIGNO DE LA MAMA	5.590	0	0	0	0	0	0	0	0	0	1	2	6
TUMOR MALIGNO DEL CUELLO DEL UTERO	1.017	0	0	0	0	0	0	0	0	0	0	0	4
TUMOR MALIGNO DEL CUERPO DEL UTERO	385	0	0	0	0	0	0	0	0	0	0	0	1
TUMOR MALIGNO DEL UTERO, PARTE NO ESPECIFICADA	1.202	0	0	0	0	0	0	0	0	0	0	2	5
TUMOR MALIGNO DEL OVARIO	1.123	0	0	0	0	0	0	0	0	0	2	5	3
TUMOR MALIGNO DE LA PROSTATA	3.783	0	0	0	0	0	0	0	0	0	1	4	1
TUMOR MALIGNO DEL RIÑON Y PELVIS RENAL	1.824	0	0	0	0	2	0	1	1	4	0	2	2
TUMOR MALIGNO DE LA VEJIGA URINARIA	1.333	0	0	0	0	0	1	0	0	0	0	1	1
TUMOR MALIGNO DEL ENCEFALO Y SISTEMA NERVIOSO CENTRAL	1.285	0	0	2	2	2	10	3	7	29	14	15	19
ENFERMEDAD DE HODGKIN	172	0	0	0	0	0	0	0	0	0	1	1	5
LEUCEMIA	1.700	0	2	5	7	11	10	7	8	47	54	61	42
OTROS TUMORES MALIGNOS DEL TEJIDO LINFATICO, ORGANOS HEMATOPOYETICOS Y TEJIDOS AFINES	1.963	0	0	0	0	0	1	1	0	3	10	16	21
RESTO DE TUMORES MALIGNOS	9.161	0	0	4	4	4	5	9	9	34	31	70	87
TUMOR BENIGNO DEL ENCEFALO Y DE OTRAS PARTES DEL SISTEMA NERVIOSO CENTRAL	2	0	0	0	0	0	0	0	0	0	0	0	0
RESTO DE TUMORES (IN SITU, BENIGNOS, DE COMPORTAMIENTO INCIERTO O DESCONOCIDO)	2.346	6	0	12	18	9	5	0	4	10	18	15	23
ANEMIAS	826	1	0	7	8	5	1	2	2	4	8	5	6
RESTO ENF DE LA SANGRE Y ORG HEMATOPOYETICOS Y CIERTOS TRASTORNOS MECANISMO DE INMUNIDAD	422	1	0	12	13	5	8	1	2	9	4	9	8
DIABETES MELLITUS	7.980	0	0	0	0	1	0	0	1	1	4	10	19
DESNUTRICION	937	0	0	10	10	11	5	0	2	7	1	3	1
RESTO DE ENFERMEDADES ENDOCRINAS, NUTRICIONALES Y METABOLICAS	2.329	3	5	38	46	4	7	4	2	7	15	15	14
TRASTORNOS MENTALES Y DEL COMPORTAMIENTO DEBIDOS AL USO DE ALCOHOL	513	0	0	0	0	0	0	0	0	0	0	0	3
RESTO DE TRASTORNOS MENTALES Y DEL COMPORTAMIENTO	2.131	0	0	0	0	0	0	0	0	1	0	1	3
MENINGITIS	312	0	3	35	38	4	3	4	2	4	3	8	4
OTRAS ENFERMEDADES INFLAMATORIAS DEL SISTEMA NERVIOSO CENTRAL	199	0	1	10	11	1	5	1	2	4	7	11	15
ENFERMEDAD DE ALZHEIMER	1.285	0	0	0	0	0	0	0	0	0	1	0	0
RESTO DE ENFERMEDADES DEL SISTEMA NERVIOSO	2.818	1	4	71	76	42	24	20	16	74	75	135	70
ENFERMEDADES DEL OJO Y SUS ANEXOS	4	0	0	0	0	0	0	0	0	0	0	0	0
ENFERMEDADES DEL OIDO Y DE LA APOFISIS MASTOIDES	1	0	0	0	0	0	0	0	0	0	0	0	0
FIEBRE REUMATICA AGUDA Y ENFERMEDADES CARDIACAS REUMATICAS CRONICAS	130	0	0	0	0	0	0	0	0	0	0	1	2

TABLA 25: DEFUNCIONES SEGUN GRUPOS DE EDAD, POR CAUSA DE MUERTE Y SEXO - TOTAL DEL PAIS. REPUBLICA ARGENTINA - AÑO 2012. AMBOS SEXOS

CAUSA DE LA DEFUNCION - LISTA BASICA	25 a 29	30 a 34	35 a 39	40 a 44	45 a 49	50 a 54	55 a 59	60 a 64	65 a 69	70 a 74	75 a 79	80 a 84	85 Y MAS	SIN ESP
TUMOR MALIGNO DE LA LARINGE	0	2	3	5	24	55	103	129	147	110	94	59	53	1
TUMOR MALIGNO DE LA TRAQUEA, DE LOS BRONQUIOS Y DEL PULMON	12	23	46	100	231	645	1.068	1.420	1.579	1.413	1.186	893	581	18
MELANOMA MALIGNO DE LA PIEL	5	10	18	18	24	32	27	59	60	61	45	64	63	0
TUMOR MALIGNO DE LA MAMA	15	57	117	207	328	453	565	656	606	602	569	607	791	8
TUMOR MALIGNO DEL CUELLO DEL UTERO	25	45	102	124	120	128	120	103	55	58	46	45	38	4
TUMOR MALIGNO DEL CUERPO DEL UTERO	0	1	3	3	17	17	31	58	56	61	49	44	43	1
TUMOR MALIGNO DEL UTERO, PARTE NO ESPECIFICADA	11	28	38	56	69	104	105	149	146	128	115	115	127	4
TUMOR MALIGNO DEL OVARIO	7	6	28	45	56	100	122	120	146	145	141	101	95	1
TUMOR MALIGNO DE LA PROSTATA	1	2	5	3	12	26	94	239	370	580	735	831	870	9
TUMOR MALIGNO DEL RIÑON Y PELVIS RENAL	3	5	17	26	63	112	190	239	298	273	230	201	154	1
TUMOR MALIGNO DE LA VEJIGA URINARIA	1	2	4	8	21	34	72	122	171	167	208	232	285	3
TUMOR MALIGNO DEL ENCEFALO Y SISTEMA NERVIOSO CENTRAL	24	32	32	39	67	132	114	157	179	149	121	83	52	3
ENFERMEDAD DE HODGKIN	7	11	9	7	8	16	15	16	16	16	13	17	14	0
LEUCEMIA	41	57	55	50	66	69	90	125	138	180	196	194	190	2
OTROS TUMORES MALIGNOS DEL TEJIDO LINFATICO, ORGANOS HEMATOPOYETICOS Y TEJIDOS AFINES	19	28	42	55	90	111	157	232	224	276	244	243	189	1
RESTO DE TUMORES MALIGNOS	87	115	136	174	316	471	734	938	1.145	1.166	1.215	1.149	1.249	13
TUMOR BENIGNO DEL ENCEFALO Y DE OTRAS PARTES DEL SISTEMA NERVIOSO CENTRAL	0	0	1	1	0	0	0	0	0	0	0	0	0	0
RESTO DE TUMORES (IN SITU, BENIGNOS, DE COMPORTAMIENTO INCIERTO O DESCONOCIDO)	29	27	38	49	82	109	169	238	269	282	303	291	355	3
ANEMIAS	5	7	9	4	20	17	26	42	52	62	111	142	286	2
RESTO ENF DE LA SANGRE Y ORG HEMATOPOYETICOS Y CIERTOS TRASTORNOS MECANISMO DE INMUNIDAD	4	15	12	14	20	29	27	39	36	42	32	42	51	0
DIABETES MELLITUS	24	37	44	83	168	308	557	828	1.050	1.188	1.221	1.156	1.270	10
DESNUTRICION	5	9	8	5	13	18	20	36	55	56	117	181	369	5
RESTO DE ENFERMEDADES ENDOCRINAS, NUTRICIONALES Y METABOLICAS	19	27	27	36	33	41	72	85	143	220	255	408	847	2
TRASTORNOS MENTALES Y DEL COMPORTAMIENTO DEBIDOS AL USO DE ALCOHOL	4	5	15	30	46	76	86	64	60	64	26	20	11	3
RESTO DE TRASTORNOS MENTALES Y DEL COMPORTAMIENTO	6	2	7	4	6	13	15	41	45	114	217	490	1.162	4
MENINGITIS	8	6	13	20	10	20	32	28	22	23	24	20	16	0
OTRAS ENFERMEDADES INFLAMATORIAS DEL SISTEMA NERVIOSO CENTRAL	7	10	12	9	8	15	20	13	10	17	8	6	6	1
ENFERMEDAD DE ALZHEIMER	0	0	0	1	0	0	6	19	38	98	193	300	625	4
RESTO DE ENFERMEDADES DEL SISTEMA NERVIOSO	50	79	69	63	88	113	137	168	208	215	307	320	463	6
ENFERMEDADES DEL OJO Y SUS ANEXOS	0	1	1	0	0	0	1	0	0	1	0	0	0	0
ENFERMEDADES DEL OIDO Y DE LA APOFISIS MASTOIDES	0	0	0	0	0	0	0	0	0	0	0	0	1	0
FIEBRE REUMATICA AGUDA Y ENFERMEDADES CARDIACAS REUMATICAS CRONICAS	1	0	5	4	3	6	6	15	16	13	17	21	20	0

TABLA 25: DEFUNCIONES SEGUN GRUPOS DE EDAD, POR CAUSA DE MUERTE Y SEXO - TOTAL DEL PAIS. REPUBLICA ARGENTINA - AÑO 2012. AMBOS SEXOS

CAUSA DE LA DEFUNCION - LISTA BASICA	TOTAL	0-6 DÍAS	7-27 DÍAS	28 DÍAS 11 M	SUBT <1 A	1	2	3	4	5 a 9	10 a 14	15 a 19	20 a 24
ENFERMEDADES HIPERTENSIVAS	6.125	0	0	0	0	0	0	0	0	0	1	2	2
INFARTO AGUDO DEL MIOCARDIO	15.534	0	0	0	0	1	0	0	0	2	2	13	23
OTRAS ENFERMEDADES ISQUEMICAS DEL CORAZON	4.715	0	0	0	0	0	2	0	0	1	1	0	5
ENFERMEDAD CARDIOPULMONAR Y DE LA CIRCULACION PULMONAR	1.578	0	0	1	1	2	3	0	1	3	3	4	9
INSUFICIENCIA CARDIACA	31.888	0	0	29	29	6	4	3	3	5	19	29	37
OTRAS FORMAS DE ENFERMEDADES DEL CORAZON	14.292	0	3	28	31	21	5	3	3	11	17	33	36
ENFERMEDADES CEREBROVASCULARES	18.397	0	0	11	11	4	3	2	2	14	18	44	50
ENFERMEDADES DE LAS ARTERIAS, ARTERIOLAS Y VASOS CAPILARES	2.306	0	0	0	0	0	0	0	0	0	2	2	6
FLEBITIS, EMBOLIAS Y TROMBOSIS VENOSAS	171	0	0	0	0	0	0	0	0	0	1	2	0
RESTO DE ENFERMEDADES DEL SISTEMA CIRCULATORIO	594	0	0	0	0	0	1	0	0	0	0	2	1
INFLUENZA	25	0	0	3	3	0	0	0	0	2	0	0	1
NEUMONIA	19.984	0	16	155	171	28	19	13	6	19	27	57	88
BRONQUITIS Y OTRAS ENFERMEDADES PULMONARES OBSTRUCTIVAS CRONICAS	4.780	0	0	2	2	3	0	4	1	1	6	2	3
ENFISEMA	219	0	0	1	1	0	0	0	0	0	0	0	0
ASMA	378	0	0	0	0	0	1	1	0	2	3	4	5
RESTO DE ENFERMEDADES DEL SISTEMA RESPIRATORIO	23.870	2	9	421	432	58	18	17	9	29	38	74	108
ULCERA PEPTICA	305	0	0	0	0	0	0	0	0	0	0	1	0
HERNIA, ILEO PARALITICO Y OBSTRUCCION INTESTINAL SIN HERNIA	1.565	0	1	8	9	0	3	0	0	2	2	5	0
ENTERITIS Y COLITIS NO INFECCIOSAS	47	0	0	1	1	0	0	0	0	0	0	0	0
ENFERMEDAD ALCOHOLICA DEL HIGADO	943	0	0	0	0	0	0	0	0	0	0	0	1
OTRAS ENFERMEDADES DEL HIGADO	4.375	0	1	12	13	1	1	0	2	4	2	11	8
RESTO ENFERMEDADES DEL SISTEMA DIGESTIVO	6.330	0	2	11	13	2	3	1	0	8	12	16	33
ENFERMEDADES DE LA PIEL Y DEL TEJIDO SUBCUTANEO	1.567	1	0	1	2	0	0	0	1	0	3	6	8
ARTROPATIAS	360	0	0	0	0	0	0	0	0	0	0	2	0
RESTO DE ENFERMEDADES DEL SISTEMA MUSCULAR Y DEL TEJIDO CONJUNTIVO	625	0	0	3	3	0	0	0	0	6	5	14	13
ENFERMEDADES RENALES Y DEL URETER	7.801	0	0	11	11	5	1	3	3	5	11	17	25
HIPERPLASIA DE LA PROSTATA	48	0	0	0	0	0	0	0	0	0	0	0	0
RESTO DE ENFERMEDADES DEL SISTEMA GENITOURINARIO	2.663	0	0	4	4	1	0	1	0	0	2	5	6
ABORTO	33	0	0	0	0	0	0	0	0	0	0	2	7
CAUSAS OBSTETRICAS DIRECTAS	147	0	0	0	0	0	0	0	0	0	1	21	27
CAUSAS POST-OBSTETRICAS	29	0	0	0	0	0	0	0	0	0	0	4	7
CAUSAS OBSTETRICAS INDIRECTAS	74	0	0	0	0	0	0	0	0	0	0	10	12
TRASTORNOS RELACIONADOS CON GESTACION CORTA Y BAJO PESO AL NACER	1.100	863	172	65	1.100	0	0	0	0	0	0	0	0

TABLA 25: DEFUNCIONES SEGUN GRUPOS DE EDAD, POR CAUSA DE MUERTE Y SEXO - TOTAL DEL PAIS. REPUBLICA ARGENTINA - AÑO 2012. AMBOS SEXOS

CAUSA DE LA DEFUNCION - LISTA BASICA	25 a 29	30 a 34	35 a 39	40 a 44	45 a 49	50 a 54	55 a 59	60 a 64	65 a 69	70 a 74	75 a 79	80 a 84	85 Y MAS	SIN ESP
ENFERMEDADES HIPERTENSIVAS	7	2	17	26	70	134	200	322	477	621	847	1.138	2.251	8
INFARTO AGUDO DEL MIOCARDIO	44	51	101	181	410	706	1.108	1.397	1.704	1.861	1.896	2.255	3.735	44
OTRAS ENFERMEDADES ISQUEMICAS DEL CORAZON	8	8	18	31	71	146	265	415	471	587	614	773	1.289	10
ENFERMEDAD CARDIOPULMONAR Y DE LA CIRCULACION PULMONAR	15	23	22	29	43	66	60	118	164	181	184	253	391	3
INSUFICIENCIA CARDIACA	53	106	131	201	336	594	942	1.461	2.169	2.918	4.040	5.812	12.886	104
OTRAS FORMAS DE ENFERMEDADES DEL CORAZON	49	68	101	137	214	348	630	881	1.175	1.528	1.891	2.515	4.572	23
ENFERMEDADES CEREBROVASCULARES	66	107	183	230	446	619	972	1.265	1.645	2.111	2.611	3.212	4.743	39
ENFERMEDADES DE LAS ARTERIAS, ARTERIOLAS Y VASOS CAPILARES	6	9	15	22	33	55	105	168	203	306	319	371	679	5
FLEBITIS, EMBOLIAS Y TROMBOSIS VENOSAS	0	0	2	3	2	6	8	13	15	20	19	25	55	0
RESTO DE ENFERMEDADES DEL SISTEMA CIRCULATORIO	3	3	4	11	16	22	44	41	49	76	69	86	161	5
INFLUENZA	3	0	1	1	2	1	2	2	0	0	1	2	4	0
NEUMONIA	83	133	137	184	263	350	570	854	1.192	1.742	2.473	3.563	7.954	58
BRONQUITIS Y OTRAS ENFERMEDADES PULMONARES OBSTRUCTIVAS CRONICAS	5	7	8	13	50	130	259	421	567	740	781	776	993	8
ENFISEMA	0	0	0	0	3	4	13	21	28	39	18	37	52	3
ASMA	8	3	13	8	12	15	24	32	37	43	46	49	71	1
RESTO DE ENFERMEDADES DEL SISTEMA RESPIRATORIO	91	160	137	220	310	492	721	1.159	1.798	2.283	2.980	4.189	8.485	62
ULCERA PEPTICA	0	3	3	1	7	13	15	32	36	45	33	44	71	1
HERNIA, ILEO PARALITICO Y OBSTRUCCION INTESTINAL SIN HERNIA	6	9	6	11	20	23	47	71	107	143	213	319	565	4
ENTERITIS Y COLITIS NO INFECCIOSAS	1	0	2	1	1	1	7	4	3	2	5	12	7	0
ENFERMEDAD ALCOHOLICA DEL HIGADO	4	8	26	71	76	134	177	140	128	85	61	17	14	1
OTRAS ENFERMEDADES DEL HIGADO	20	34	74	164	277	420	588	690	652	551	377	273	198	15
RESTO ENFERMEDADES DEL SISTEMA DIGESTIVO	42	52	77	132	206	298	414	503	608	735	813	967	1.382	13
ENFERMEDADES DE LA PIEL Y DEL TEJIDO SUBCUTANEO	4	6	14	24	21	35	52	71	105	149	173	297	593	3
ARTROPATIAS	0	2	4	4	9	18	36	41	34	47	37	56	69	1
RESTO DE ENFERMEDADES DEL SISTEMA MUSCULAR Y DEL TEJIDO CONJUNTIVO	18	30	28	27	22	35	33	50	57	50	64	56	114	0
ENFERMEDADES RENALES Y DEL URETER	25	41	48	92	119	222	327	562	672	840	1.096	1.358	2.294	24
HIPERPLASIA DE LA PROSTATA	0	0	0	0	0	1	1	3	4	6	7	11	15	0
RESTO DE ENFERMEDADES DEL SISTEMA GENITOURINARIO	7	9	8	8	30	37	59	89	145	229	366	541	1.114	2
ABORTO	6	8	7	3	0	0	0	0	0	0	0	0	0	0
CAUSAS OBSTETRICAS DIRECTAS	26	27	30	14	1	0	0	0	0	0	0	0	0	0
CAUSAS POST-OBSTETRICAS	8	6	3	1	0	0	0	0	0	0	0	0	0	0
CAUSAS OBSTETRICAS INDIRECTAS	14	22	10	5	1	0	0	0	0	0	0	0	0	0
TRASTORNOS RELACIONADOS CON GESTACION CORTA Y BAJO PESO AL NACER	0	0	0	0	0	0	0	0	0	0	0	0	0	0

TABLA 25: DEFUNCIONES SEGUN GRUPOS DE EDAD, POR CAUSA DE MUERTE Y SEXO - TOTAL DEL PAIS. REPUBLICA ARGENTINA - AÑO 2012. AMBOS SEXOS

CAUSA DE LA DEFUNCION - LISTA BASICA	TOTAL	0-6 DÍAS	7-27 DÍAS	28 DÍAS 11 M	SUBT <1 A	1	2	3	4	5 a 9	10 a 14	15 a 19	20 a 24
TRASTORNOS RESPIRATORIOS Y CARDIOVASCULARES	1.746	1.404	269	73	1.746	0	0	0	0	0	0	0	0
RESTO CIERTAS AFECCIONES ORIGINADAS EN EL PERIODO PERINATAL	1.222	614	487	121	1.222	0	0	0	0	0	0	0	0
HIDROCEFALIA CONGENITA Y ESPINA BIFIDA	126	24	10	36	70	9	4	1	2	8	12	9	5
MALFORMACIONES CONGENITAS DEL SISTEMA CIRCULATORIO	980	241	228	308	777	51	18	12	9	16	22	9	9
RESTO MALFORMACIONES CONGENITAS, DEFORMACIONES Y ANOMALIAS CROMOSOMICAS	1.552	815	189	324	1.328	50	20	12	9	20	8	8	7
SINDROME DE LA MUERTE SUBITA INFANTIL	274	16	34	224	274	0	0	0	0	0	0	0	0
OTROS SINTOMAS, SIGNOS Y HALLAZGOS ANORMALES CLINICOS Y DE LABORATORIO, NO CLASIFICADOS EN OTRA PARTE	24.995	15	7	180	202	33	28	10	13	33	36	105	138
ACCIDENTES DE TRANSPORTE	5.185	1	1	15	17	26	26	13	25	69	107	518	713
AHOGAMIENTO ACCIDENTAL	524	1	0	6	7	46	22	11	10	24	29	70	61
CAIDAS ACCIDENTALES	290	1	0	1	2	3	4	1	0	3	4	6	13
ACCIDENTES POR EXPLOSIONES, EXPOSICION A CORRIENTE ELECTRICA, HUMO, FUEGO Y LLAMAS	820	0	1	8	9	11	19	11	10	31	41	60	69
ENVENENAMIENTO ACCIDENTAL	255	0	2	11	13	6	4	4	6	11	5	14	17
OTROS ACCIDENTES	4.100	10	13	141	164	29	38	20	12	39	51	211	340
SUICIDIO	3.342	0	0	0	0	0	0	0	0	0	48	456	512
AGRESIONES	2.152	5	1	7	13	1	2	6	2	13	30	273	386
EVENTOS DE INTENCION NO DETERMINADA	2.704	3	1	11	15	16	16	8	9	25	47	280	352
INTERVENCION LEGAL Y OPERACIONES DE GUERRA	0	0	0	0	0	0	0	0	0	0	0	0	0
COMPLICACIONES DE LA ATENCION MEDICA Y QUIRURGICA	1.018	0	0	7	7	2	4	2	2	3	7	4	4
SECUELAS DE CAUSAS EXTERNAS	16	0	0	0	0	1	1	0	0	1	1	0	2

TABLA 25: DEFUNCIONES SEGUN GRUPOS DE EDAD, POR CAUSA DE MUERTE Y SEXO - TOTAL DEL PAIS. REPUBLICA ARGENTINA - AÑO 2012. AMBOS SEXOS

CAUSA DE LA DEFUNCION - LISTA BASICA	25 a 29	30 a 34	35 a 39	40 a 44	45 a 49	50 a 54	55 a 59	60 a 64	65 a 69	70 a 74	75 a 79	80 a 84	85 Y MAS	SIN ESP
TRASTORNOS RESPIRATORIOS Y CARDIOVASCULARES	0	0	0	0	0	0	0	0	0	0	0	0	0	0
RESTO CIERTAS AFECCIONES ORIGINADAS EN EL PERIODO PERINATAL	0	0	0	0	0	0	0	0	0	0	0	0	0	0
HIDROCEFALIA CONGENITA Y ESPINA BIFIDA	3	0	1	1	0	0	0	0	0	0	0	0	1	0
MALFORMACIONES CONGENITAS DEL SISTEMA CIRCULATORIO	8	5	4	1	6	6	6	6	2	4	5	2	1	1
RESTO MALFORMACIONES CONGENITAS, DEFORMACIONES Y ANOMALIAS CROMOSOMICAS	12	6	9	7	6	5	11	7	7	1	7	6	6	0
SINDROME DE LA MUERTE SUBITA INFANTIL	0	0	0	0	0	0	0	0	0	0	0	0	0	0
OTROS SINTOMAS, SIGNOS Y HALLAZGOS ANORMALES CLINICOS Y DE LABORATORIO, NO CLASIFICADOS EN OTRA PARTE	125	196	243	314	541	776	1.105	1.576	2.009	2.517	3.044	3.985	7.857	109
ACCIDENTES DE TRANSPORTE	589	501	407	355	304	286	336	246	217	148	116	81	53	32
AHOGAMIENTO ACCIDENTAL	40	26	36	17	25	20	15	15	22	7	7	3	4	7
CAIDAS ACCIDENTALES	11	10	13	12	10	8	16	21	23	15	19	32	64	0
ACCIDENTES POR EXPLOSIONES, EXPOSICION A CORRIENTE ELECTRICA, HUMO, FUEGO Y LLAMAS	59	51	56	43	48	40	31	39	39	35	28	34	39	17
ENVENENAMIENTO ACCIDENTAL	20	12	8	14	15	10	10	15	10	18	11	13	13	6
OTROS ACCIDENTES	243	262	180	178	154	153	192	187	212	209	244	313	642	27
SUICIDIO	404	333	229	184	169	158	195	135	130	107	105	80	76	21
AGRESIONES	273	241	193	125	103	96	91	81	68	40	41	24	21	29
EVENTOS DE INTENCION NO DETERMINADA	275	258	202	145	140	156	144	139	112	89	88	77	94	17
INTERVENCION LEGAL Y OPERACIONES DE GUERRA	0	0	0	0	0	0	0	0	0	0	0	0	0	0
COMPLICACIONES DE LA ATENCION MEDICA Y QUIRURGICA	7	13	16	20	26	48	65	81	107	120	134	150	195	1
SECUELAS DE CAUSAS EXTERNAS	0	1	0	1	1	1	0	0	0	3	2	1	0	0

TABLA 25 A: DEFUNCIONES SEGUN GRUPOS DE EDAD, POR CAUSA DE MUERTE Y SEXO - TOTAL DEL PAIS. REPUBLICA ARGENTINA - AÑO 2012. VARONES

CAUSA DE LA DEFUNCION - LISTA BASICA	TOTAL	0-6 DIAS	7-27 DIAS	28 D - 11 M	SUBT <1 A	1	2	3	4	5 a 9	10 a 14	15 a 19	20 a 24
TOTAL GENERAL	166.735	2.282	794	1.452	4.528	286	215	126	118	381	577	2.059	2.784
COLERA	0	0	0	0	0	0	0	0	0	0	0	0	0
DIARREA Y GASTROENTERITIS DE PRESUNTO ORIGEN INFECCIOSO	130	0	3	21	24	3	3	0	1	3	0	1	2
OTRAS ENFERMEDADES INFECCIOSAS INTESTINALES E INTOXICACIONES ALIMENTARIAS	34	0	9	3	12	1	1	1	0	1	0	0	0
TUBERCULOSIS RESPIRATORIA	332	0	0	0	0	0	0	0	0	0	0	5	10
TUBERCULOSIS, OTRAS FORMAS	51	0	0	0	0	0	0	0	1	2	0	1	3
INFECCION MENINGOCOCICA	14	0	1	1	2	2	1	0	1	0	1	1	0
SEPTICEMIAS	4.856	0	0	76	76	8	7	6	3	9	17	32	27
ENFERMEDADES ESTREPTOCOCICAS	2	0	0	0	0	0	0	0	0	0	0	0	0
TETANOS NEONATAL	0	0	0	0	0	0	0	0	0	0	0	0	0
TETANOS OBSTETRICO	0	0	0	0	0	0	0	0	0	0	0	0	0
TETANOS	1	0	0	0	0	0	0	0	0	0	0	0	0
DIFTERIA	0	0	0	0	0	0	0	0	0	0	0	0	0
TOS FERINA	20	0	0	19	19	0	0	0	0	0	0	0	0
OTRAS ENFERMEDADES BACTERIANAS	37	0	1	1	2	0	0	0	0	1	0	0	1
INFECCION CON MODO DE TRANSMISION PREDOMINANTEMENTE SEXUAL	15	7	3	1	11	0	0	0	0	0	0	1	0
POLIOMIELITIS AGUDA	0	0	0	0	0	0	0	0	0	0	0	0	0
INFECCION DEL SISTEMA NERVIOSO CENTRAL POR VIRUS LENTO	9	0	0	0	0	0	0	0	0	0	0	0	0
SARAMPION	0	0	0	0	0	0	0	0	0	0	0	0	0
HEPATITIS VIRAL	75	0	0	0	0	0	0	0	0	0	0	0	0
ENFERMEDAD POR VIRUS DE INMUNODEFICIENCIA HUMANA	1.018	1	0	1	2	0	0	0	1	2	1	5	27
FIEBRES VIRALES TRANSMITIDAS POR ARTRÓPODOS	1	0	0	0	0	0	0	0	0	0	0	0	0
OTRAS ENFERMEDADES VIRALES	41	0	2	5	7	2	1	0	0	3	0	2	1
MALARIA	1	0	0	0	0	0	0	0	0	0	0	0	0
ENFERMEDAD DE CHAGAS	247	0	0	1	1	0	0	0	0	0	0	0	0
OTRAS ENFERMEDADES INFECCIOSAS Y PARASITARIAS	102	0	0	1	1	3	1	0	0	3	1	2	2
TUMOR MALIGNO DEL LABIO, DE LA CAVIDAD BUCAL Y DE LA FARINGE	594	0	0	0	0	0	0	0	0	0	1	2	4
TUMOR MALIGNO DEL ESOFAGO	1.220	0	0	0	0	0	0	0	0	0	1	0	0
TUMOR MALIGNO DEL ESTOMAGO	1.870	0	0	0	0	0	0	0	0	0	0	0	2
TUMOR MALIGNO DEL COLON	3.161	0	0	0	0	0	0	0	0	0	3	4	8
TUMOR MALIGNO DEL LA UNION RECTOSIGMOIDEA, RECTO, ANO Y CONDUCTO ANAL	584	0	0	0	0	0	0	0	0	0	2	1	1
TUMOR MALIGNO DEL HIGADO Y DE LAS VIAS BILIARES INTRAHEPATICAS	1.087	0	0	2	2	0	1	0	1	1	2	0	1
TUMOR MALIGNO DEL PANCREAS	1.848	0	0	0	0	0	0	0	0	0	0	1	2

TABLA 25 A: DEFUNCIONES SEGUN GRUPOS DE EDAD, POR CAUSA DE MUERTE Y SEXO - TOTAL DEL PAIS. REPUBLICA ARGENTINA - AÑO 2012. VARONES

CAUSA DE LA DEFUNCION - LISTA BASICA	25 a 29	30 a 34	35 a 39	40 a 44	45 a 49	50 a 54	55 a 59	60 a 64	65 a 69	70 a 74	75 a 79	80 a 84	85 Y MAS	SIN ESP
TOTAL GENERAL	2.440	2.632	2.762	3.298	4.720	7.092	10.854	14.411	17.623	19.629	20.872	21.825	27.092	411
COLERA	0	0	0	0	0	0	0	0	0	0	0	0	0	0
DIARREA Y GASTROENTERITIS DE PRESUNTO ORIGEN INFECCIOSO	0	0	0	1	4	1	3	5	8	9	16	20	26	0
OTRAS ENFERMEDADES INFECCIOSAS INTESTINALES E INTOXICACIONES ALIMENTARIAS	0	1	0	1	2	0	1	3	1	3	2	0	4	0
TUBERCULOSIS RESPIRATORIA	8	15	15	18	15	28	38	50	28	29	32	22	18	1
TUBERCULOSIS, OTRAS FORMAS	3	4	7	6	3	5	3	2	2	4	2	2	1	0
INFECCION MENINGOCOCICA	2	1	0	0	1	1	0	0	0	0	0	0	1	0
SEPTICEMIAS	35	43	71	81	132	213	278	378	575	635	675	732	806	17
ENFERMEDADES ESTREPTOCOCICAS	0	0	0	0	0	0	0	0	0	1	1	0	0	0
TETANOS NEONATAL	0	0	0	0	0	0	0	0	0	0	0	0	0	0
TETANOS OBSTETRICO	0	0	0	0	0	0	0	0	0	0	0	0	0	0
TETANOS	0	0	0	0	0	0	0	0	1	0	0	0	0	0
DIFTERIA	0	0	0	0	0	0	0	0	0	0	0	0	0	0
TOS FERINA	0	0	0	0	0	0	0	0	0	0	0	0	0	1
OTRAS ENFERMEDADES BACTERIANAS	0	0	2	1	0	1	3	1	5	4	4	5	7	0
INFECCION CON MODO DE TRANSMISION PREDOMINANTEMENTE SEXUAL	0	0	0	0	0	0	0	1	0	1	0	0	1	0
POLIOMIELITIS AGUDA	0	0	0	0	0	0	0	0	0	0	0	0	0	0
INFECCION DEL SISTEMA NERVIOSO CENTRAL POR VIRUS LENTO	0	1	0	1	2	1	1	3	0	0	0	0	0	0
SARAMPION	0	0	0	0	0	0	0	0	0	0	0	0	0	0
HEPATITIS VIRAL	0	0	1	7	5	9	15	13	7	6	3	5	4	0
ENFERMEDAD POR VIRUS DE INMUNODEFICIENCIA HUMANA	80	114	161	170	176	83	82	51	28	12	9	6	4	4
FIEBRES VIRALES TRANSMITIDAS POR ARTRÓPODOS	0	0	0	0	1	0	0	0	0	0	0	0	0	0
OTRAS ENFERMEDADES VIRALES	0	1	0	2	4	3	1	2	4	1	3	3	1	0
MALARIA	1	0	0	0	0	0	0	0	0	0	0	0	0	0
ENFERMEDAD DE CHAGAS	0	1	4	6	14	23	29	29	37	27	35	25	16	0
OTRAS ENFERMEDADES INFECCIOSAS Y PARASITARIAS	4	6	1	12	11	3	11	8	11	7	8	5	2	0
TUMOR MALIGNO DEL LABIO, DE LA CAVIDAD BUCAL Y DE LA FARINGE	0	3	4	13	19	51	103	110	80	82	52	35	35	0
TUMOR MALIGNO DEL ESOFAGO	0	2	5	18	39	66	115	149	207	184	194	129	107	4
TUMOR MALIGNO DEL ESTOMAGO	4	13	27	43	63	95	174	235	271	288	298	201	152	4
TUMOR MALIGNO DEL COLON	15	20	29	44	62	108	271	330	449	484	496	480	354	4
TUMOR MALIGNO DEL LA UNION RECTOSIGMOIDEA, RECTO, ANO Y CONDUCTO ANAL	5	6	8	8	17	29	59	69	70	86	90	68	64	1
TUMOR MALIGNO DEL HIGADO Y DE LAS VIAS BILIARES INTRAHEPATICAS	1	3	8	15	32	58	91	162	173	167	158	139	72	0
TUMOR MALIGNO DEL PANCREAS	3	5	15	23	58	118	172	247	309	264	260	216	151	4

TABLA 25 A: DEFUNCIONES SEGUN GRUPOS DE EDAD, POR CAUSA DE MUERTE Y SEXO - TOTAL DEL PAIS. REPUBLICA ARGENTINA - AÑO 2012. VARONES

CAUSA DE LA DEFUNCION - LISTA BASICA	TOTAL	0-6 DIAS	7-27 DIAS	28 D - 11 M	SUBT <1 A	1	2	3	4	5 a 9	10 a 14	15 a 19	20 a 24
TUMOR MALIGNO DE LA LARINGE	676	0	0	0	0	0	0	0	0	0	0	1	1
TUMOR MALIGNO DE LA TRAQUEA, DE LOS BRONQUIOS Y DEL PULMON	6.470	0	0	0	0	0	0	0	0	2	1	3	3
MELANOMA MALIGNO DE LA PIEL	291	0	0	0	0	0	0	0	0	0	0	0	0
TUMOR MALIGNO DE LA MAMA	60	0	0	0	0	0	0	0	0	0	0	0	0
TUMOR MALIGNO DEL CUELLO DEL UTERO	0	0	0	0	0	0	0	0	0	0	0	0	0
TUMOR MALIGNO DEL CUERPO DEL UTERO	0	0	0	0	0	0	0	0	0	0	0	0	0
TUMOR MALIGNO DEL UTERO, PARTE NO ESPECIFICADA	0	0	0	0	0	0	0	0	0	0	0	0	0
TUMOR MALIGNO DEL OVARIO	0	0	0	0	0	0	0	0	0	0	0	0	0
TUMOR MALIGNO DE LA PROSTATA	3.783	0	0	0	0	0	0	0	0	0	1	4	1
TUMOR MALIGNO DEL RIÑON Y PELVIS RENAL	1.234	0	0	0	0	1	0	1	0	3	0	1	1
TUMOR MALIGNO DE LA VEJIGA URINARIA	970	0	0	0	0	0	1	0	0	0	0	1	1
TUMOR MALIGNO DEL ENCEFALO Y SISTEMA NERVIOSO CENTRAL	692	0	0	0	0	1	5	1	5	15	5	7	12
ENFERMEDAD DE HODGKIN	106	0	0	0	0	0	0	0	0	0	0	0	4
LEUCEMIA	903	0	1	2	3	7	4	6	5	26	34	34	21
OTROS TUMORES MALIGNOS DEL TEJIDO LINFATICO, ORGANOS HEMATOPOYETICOS Y TEJIDOS AFINES	1.043	0	0	0	0	0	0	1	0	2	7	10	12
RESTO DE TUMORES MALIGNOS	4.696	0	0	3	3	1	2	5	7	21	20	44	67
TUMOR BENIGNO DEL ENCEFALO Y DE OTRAS PARTES DEL SISTEMA NERVIOSO CENTRAL	1	0	0	0	0	0	0	0	0	0	0	0	0
RESTO DE TUMORES (IN SITU, BENIGNOS, DE COMPORTAMIENTO INCIERTO O DESCONOCIDO)	1.294	2	0	10	12	6	2	0	3	4	8	12	10
ANEMIAS	357	0	0	4	4	3	1	0	1	2	4	1	2
RESTO ENF DE LA SANGRE Y ORG HEMATOPOYETICOS Y CIERTOS TRASTORNOS MECANISMO DE INMUNIDAD	214	1	0	9	10	1	4	0	0	4	3	6	2
DIABETES MELLITUS	4.140	0	0	0	0	0	0	0	0	0	3	3	9
DESNUTRICION	421	0	0	8	8	5	1	0	1	3	1	2	0
RESTO DE ENFERMEDADES ENDOCRINAS, NUTRICIONALES Y METABOLICAS	975	2	5	23	30	1	4	0	1	3	10	11	9
TRASTORNOS MENTALES Y DEL COMPORTAMIENTO DEBIDOS AL USO DE ALCOHOL	461	0	0	0	0	0	0	0	0	0	0	0	3
RESTO DE TRASTORNOS MENTALES Y DEL COMPORTAMIENTO	732	0	0	0	0	0	0	0	0	0	0	1	0
MENINGITIS	180	0	2	21	23	1	2	3	2	2	3	4	2
OTRAS ENFERMEDADES INFLAMATORIAS DEL SISTEMA NERVIOSO CENTRAL	116	0	1	5	6	0	2	0	0	2	6	9	10
ENFERMEDAD DE ALZHEIMER	401	0	0	0	0	0	0	0	0	0	0	0	0
RESTO DE ENFERMEDADES DEL SISTEMA NERVIOSO	1.532	0	2	42	44	27	13	11	8	39	49	85	42
ENFERMEDADES DEL OJO Y SUS ANEXOS	2	0	0	0	0	0	0	0	0	0	0	0	0
ENFERMEDADES DEL OIDO Y DE LA APOFISIS MASTOIDES	1	0	0	0	0	0	0	0	0	0	0	0	0
FIEBRE REUMATICA AGUDA Y ENFERMEDADES CARDIACAS REUMATICAS CRONICAS	51	0	0	0	0	0	0	0	0	0	0	0	2

TABLA 25 A: DEFUNCIONES SEGUN GRUPOS DE EDAD, POR CAUSA DE MUERTE Y SEXO - TOTAL DEL PAIS. REPUBLICA ARGENTINA - AÑO 2012. VARONES

CAUSA DE LA DEFUNCION - LISTA BASICA	25 a 29	30 a 34	35 a 39	40 a 44	45 a 49	50 a 54	55 a 59	60 a 64	65 a 69	70 a 74	75 a 79	80 a 84	85 Y MAS	SIN ESP
TUMOR MALIGNO DE LA LARINGE	0	1	3	2	23	47	94	115	126	99	81	43	39	1
TUMOR MALIGNO DE LA TRAQUEA, DE LOS BRONQUIOS Y DEL PULMON	10	12	34	71	143	422	757	1.036	1.147	1.060	821	599	341	8
MELANOMA MALIGNO DE LA PIEL	3	7	11	12	20	18	15	35	38	39	24	33	36	0
TUMOR MALIGNO DE LA MAMA	0	0	0	2	5	2	8	5	9	9	4	10	6	0
TUMOR MALIGNO DEL CUELLO DEL UTERO	0	0	0	0	0	0	0	0	0	0	0	0	0	0
TUMOR MALIGNO DEL CUERPO DEL UTERO	0	0	0	0	0	0	0	0	0	0	0	0	0	0
TUMOR MALIGNO DEL UTERO, PARTE NO ESPECIFICADA	0	0	0	0	0	0	0	0	0	0	0	0	0	0
TUMOR MALIGNO DEL OVARIO	0	0	0	0	0	0	0	0	0	0	0	0	0	0
TUMOR MALIGNO DE LA PROSTATA	1	2	5	3	12	26	94	239	370	580	735	831	870	9
TUMOR MALIGNO DEL RIÑON Y PELVIS RENAL	1	1	9	16	41	84	127	172	226	200	137	130	82	1
TUMOR MALIGNO DE LA VEJIGA URINARIA	1	1	3	5	13	25	54	100	144	129	150	165	175	2
TUMOR MALIGNO DEL ENCEFALO Y SISTEMA NERVIOSO CENTRAL	12	17	20	23	40	69	65	92	105	71	67	36	23	1
ENFERMEDAD DE HODGKIN	5	5	2	5	6	14	8	9	12	9	9	11	7	0
LEUCEMIA	21	31	31	28	32	42	44	65	73	108	111	93	83	1
OTROS TUMORES MALIGNOS DEL TEJIDO LINFATICO, ORGANOS HEMATOPOYETICOS Y TEJIDOS AFINES	9	19	29	30	66	65	79	138	128	143	133	103	69	0
RESTO DE TUMORES MALIGNOS	75	71	79	90	155	241	383	522	654	622	624	549	452	9
TUMOR BENIGNO DEL ENCEFALO Y DE OTRAS PARTES DEL SISTEMA NERVIOSO CENTRAL	0	0	1	0	0	0	0	0	0	0	0	0	0	0
RESTO DE TUMORES (IN SITU, BENIGNOS, DE COMPORTAMIENTO INCIERTO O DESCONOCIDO)	16	16	21	28	49	66	106	145	178	166	169	129	146	2
ANEMIAS	5	6	5	2	12	11	13	21	28	29	49	55	102	1
RESTO ENF DE LA SANGRE Y ORG HEMATOPOYETICOS Y CIERTOS TRASTORNOS MECANISMO DE INMUNIDAD	1	4	7	9	10	17	12	19	19	22	13	29	22	0
DIABETES MELLITUS	11	16	17	43	96	200	349	482	610	641	653	525	479	3
DESNUTRICION	3	4	3	3	7	8	12	25	35	38	61	78	119	4
RESTO DE ENFERMEDADES ENDOCRINAS, NUTRICIONALES Y METABOLICAS	8	17	16	18	15	19	40	54	79	106	127	144	262	1
TRASTORNOS MENTALES Y DEL COMPORTAMIENTO DEBIDOS AL USO DE ALCOHOL	4	5	14	27	40	70	77	58	57	56	23	17	9	1
RESTO DE TRASTORNOS MENTALES Y DEL COMPORTAMIENTO	1	1	5	3	5	9	8	20	26	54	105	192	301	1
MENINGITIS	5	3	6	15	6	15	18	18	15	13	11	10	3	0
OTRAS ENFERMEDADES INFLAMATORIAS DEL SISTEMA NERVIOSO CENTRAL	4	6	8	5	2	13	14	7	4	12	3	3	0	0
ENFERMEDAD DE ALZHEIMER	0	0	0	1	0	0	3	10	9	47	70	99	161	1
RESTO DE ENFERMEDADES DEL SISTEMA NERVIOSO	28	43	41	40	52	64	85	107	122	134	160	159	176	3
ENFERMEDADES DEL OJO Y SUS ANEXOS	0	1	0	0	0	0	1	0	0	0	0	0	0	0
ENFERMEDADES DEL OIDO Y DE LA APOFISIS MASTOIDES	0	0	0	0	0	0	0	0	0	0	0	0	1	0
FIEBRE REUMATICA AGUDA Y ENFERMEDADES CARDIACAS REUMATICAS CRONICAS	1	0	2	1	1	1	4	7	5	5	10	7	5	0

TABLA 25 A: DEFUNCIONES SEGUN GRUPOS DE EDAD, POR CAUSA DE MUERTE Y SEXO - TOTAL DEL PAIS. REPUBLICA ARGENTINA - AÑO 2012. VARONES

CAUSA DE LA DEFUNCION - LISTA BASICA	TOTAL	0-6 DIAS	7-27 DIAS	28 D - 11 M	SUBT <1 A	1	2	3	4	5 a 9	10 a 14	15 a 19	20 a 24
ENFERMEDADES HIPERTENSIVAS	2.768	0	0	0	0	0	0	0	0	0	0	1	1
INFARTO AGUDO DEL MIOCARDIO	9.103	0	0	0	0	0	0	0	0	2	1	10	18
OTRAS ENFERMEDADES ISQUEMICAS DEL CORAZON	2.852	0	0	0	0	0	1	0	0	1	0	0	2
ENFERMEDAD CARDIOPULMONAR Y DE LA CIRCULACION PULMONAR	618	0	0	0	0	1	1	0	1	2	1	1	4
INSUFICIENCIA CARDIACA	14.371	0	0	19	19	2	2	3	2	2	8	14	23
OTRAS FORMAS DE ENFERMEDADES DEL CORAZON	7.151	0	0	16	16	9	2	2	2	3	12	21	24
ENFERMEDADES CEREBROVASCULARES	8.882	0	0	7	7	1	3	1	0	12	13	27	27
ENFERMEDADES DE LAS ARTERIAS, ARTERIOLAS Y VASOS CAPILARES	1.325	0	0	0	0	0	0	0	0	0	2	2	4
FLEBITIS, EMBOLIAS Y TROMBOSIS VENOSAS	56	0	0	0	0	0	0	0	0	0	0	1	0
RESTO DE ENFERMEDADES DEL SISTEMA CIRCULATORIO	314	0	0	0	0	0	0	0	0	0	0	2	1
INFLUENZA	13	0	0	1	1	0	0	0	0	1	0	0	1
NEUMONIA	9.579	0	5	79	84	10	8	10	3	10	15	25	57
BRONQUITIS Y OTRAS ENFERMEDADES PULMONARES OBSTRUCTIVAS CRONICAS	3.120	0	0	0	0	2	0	2	0	0	5	0	2
ENFISEMA	152	0	0	1	1	0	0	0	0	0	0	0	0
ASMA	145	0	0	0	0	0	1	1	0	1	2	1	3
RESTO DE ENFERMEDADES DEL SISTEMA RESPIRATORIO	11.202	1	3	231	235	28	5	9	2	14	18	47	64
ULCERA PEPTICA	183	0	0	0	0	0	0	0	0	0	0	0	0
HERNIA, ILEO PARALITICO Y OBSTRUCCION INTESTINAL SIN HERNIA	623	0	0	7	7	0	2	0	0	1	1	4	0
ENTERITIS Y COLITIS NO INFECCIOSAS	25	0	0	1	1	0	0	0	0	0	0	0	0
ENFERMEDAD ALCOHOLICA DEL HIGADO	811	0	0	0	0	0	0	0	0	0	0	0	1
OTRAS ENFERMEDADES DEL HIGADO	3.105	0	1	3	4	0	0	0	1	4	0	3	3
RESTO ENFERMEDADES DEL SISTEMA DIGESTIVO	3.352	0	1	5	6	2	0	1	0	4	6	9	20
ENFERMEDADES DE LA PIEL Y DEL TEJIDO SUBCUTANEO	584	1	0	1	2	0	0	0	0	0	1	4	5
ARTROPATIAS	96	0	0	0	0	0	0	0	0	0	0	2	0
RESTO DE ENFERMEDADES DEL SISTEMA MUSCULAR Y DEL TEJIDO CONJUNTIVO	186	0	0	2	2	0	0	0	0	4	1	6	1
ENFERMEDADES RENALES Y DEL URETER	4.127	0	0	7	7	3	1	2	0	3	5	8	14
HIPERPLASIA DE LA PROSTATA	48	0	0	0	0	0	0	0	0	0	0	0	0
RESTO DE ENFERMEDADES DEL SISTEMA GENITOURINARIO	1.079	0	0	3	3	0	0	0	0	0	1	4	1
ABORTO	0	0	0	0	0	0	0	0	0	0	0	0	0
CAUSAS OBSTETRICAS DIRECTAS	0	0	0	0	0	0	0	0	0	0	0	0	0
CAUSAS POST-OBSTETRICAS	0	0	0	0	0	0	0	0	0	0	0	0	0
CAUSAS OBSTETRICAS INDIRECTAS	0	0	0	0	0	0	0	0	0	0	0	0	0
TRASTORNOS RELACIONADOS CON GESTACION CORTA Y BAJO PESO AL NACER	604	474	94	36	604	0	0	0	0	0	0	0	0

TABLA 25 A: DEFUNCIONES SEGUN GRUPOS DE EDAD, POR CAUSA DE MUERTE Y SEXO - TOTAL DEL PAIS. REPUBLICA ARGENTINA - AÑO 2012. VARONES

CAUSA DE LA DEFUNCION - LISTA BASICA	25 a 29	30 a 34	35 a 39	40 a 44	45 a 49	50 a 54	55 a 59	60 a 64	65 a 69	70 a 74	75 a 79	80 a 84	85 Y MAS	SIN ESP
ENFERMEDADES HIPERTENSIVAS	3	1	9	18	45	95	141	228	296	359	423	475	670	3
INFARTO AGUDO DEL MIOCARDIO	36	38	79	143	311	555	850	1.057	1.189	1.243	1.111	1.087	1.346	27
OTRAS ENFERMEDADES ISQUEMICAS DEL CORAZON	7	6	14	28	59	120	214	322	340	419	402	429	485	3
ENFERMEDAD CARDIOPULMONAR Y DE LA CIRCULACION PULMONAR	4	10	13	13	19	37	33	56	72	75	77	86	110	2
INSUFICIENCIA CARDIACA	38	63	87	140	231	425	663	981	1.395	1.712	2.111	2.543	3.868	39
OTRAS FORMAS DE ENFERMEDADES DEL CORAZON	31	48	68	101	145	246	428	600	762	943	1.026	1.149	1.506	7
ENFERMEDADES CEREBROVASCULARES	33	56	102	136	250	374	631	792	1.003	1.228	1.304	1.368	1.495	19
ENFERMEDADES DE LAS ARTERIAS, ARTERIOLAS Y VASOS CAPILARES	5	5	11	17	22	35	75	132	162	227	208	198	218	2
FLEBITIS, EMBOLIAS Y TROMBOSIS VENOSAS	0	0	2	3	0	3	5	3	10	6	8	11	4	0
RESTO DE ENFERMEDADES DEL SISTEMA CIRCULATORIO	3	2	2	9	14	15	32	22	28	44	44	44	47	5
INFLUENZA	1	0	1	1	1	1	2	1	0	0	1	1	0	0
NEUMONIA	46	75	76	118	161	218	362	566	743	1.018	1.374	1.747	2.831	22
BRONQUITIS Y OTRAS ENFERMEDADES PULMONARES OBSTRUCTIVAS CRONICAS	4	5	6	9	29	77	169	290	386	530	533	521	546	4
ENFISEMA	0	0	0	0	2	4	9	14	21	29	15	27	27	3
ASMA	5	3	5	6	3	5	14	13	17	13	19	14	19	0
RESTO DE ENFERMEDADES DEL SISTEMA RESPIRATORIO	54	99	81	137	186	299	454	707	1.083	1.334	1.588	1.900	2.839	19
ULCERA PEPTICA	0	2	2	1	5	10	13	21	25	34	20	24	25	1
HERNIA, ILEO PARALITICO Y OBSTRUCCION INTESTINAL SIN HERNIA	3	6	4	5	9	15	29	41	51	56	94	138	156	1
ENTERITIS Y COLITIS NO INFECCIOSAS	0	0	1	1	0	0	4	2	2	1	1	6	6	0
ENFERMEDAD ALCOHOLICA DEL HIGADO	2	6	21	61	63	124	154	122	112	76	48	12	9	0
OTRAS ENFERMEDADES DEL HIGADO	8	24	53	135	223	338	476	513	471	372	242	139	86	10
RESTO ENFERMEDADES DEL SISTEMA DIGESTIVO	20	34	54	94	147	187	297	328	374	420	437	428	480	4
ENFERMEDADES DE LA PIEL Y DEL TEJIDO SUBCUTANEO	1	2	6	15	9	21	35	38	60	83	84	98	120	0
ARTROPATIAS	0	1	2	2	4	5	9	13	9	14	5	15	15	0
RESTO DE ENFERMEDADES DEL SISTEMA MUSCULAR Y DEL TEJIDO CONJUNTIVO	5	4	3	6	9	14	9	13	21	21	24	17	26	0
ENFERMEDADES RENALES Y DEL URETER	11	18	28	54	67	133	201	323	398	501	660	698	981	11
HIPERPLASIA DE LA PROSTATA	0	0	0	0	0	1	1	3	4	6	7	11	15	0
RESTO DE ENFERMEDADES DEL SISTEMA GENITOURINARIO	1	7	3	6	12	20	30	45	78	117	173	214	364	0
ABORTO	0	0	0	0	0	0	0	0	0	0	0	0	0	0
CAUSAS OBSTETRICAS DIRECTAS	0	0	0	0	0	0	0	0	0	0	0	0	0	0
CAUSAS POST-OBSTETRICAS	0	0	0	0	0	0	0	0	0	0	0	0	0	0
CAUSAS OBSTETRICAS INDIRECTAS	0	0	0	0	0	0	0	0	0	0	0	0	0	0
TRASTORNOS RELACIONADOS CON GESTACION CORTA Y BAJO PESO AL NACER	0	0	0	0	0	0	0	0	0	0	0	0	0	0

TABLA 25 A: DEFUNCIONES SEGUN GRUPOS DE EDAD, POR CAUSA DE MUERTE Y SEXO - TOTAL DEL PAIS. REPUBLICA ARGENTINA - AÑO 2012. VARONES

CAUSA DE LA DEFUNCION - LISTA BASICA	TOTAL	0-6 DIAS	7-27 DIAS	28 D - 11 M	SUBT <1 A	1	2	3	4	5 a 9	10 a 14	15 a 19	20 a 24
TRASTORNOS RESPIRATORIOS Y CARDIOVASCULARES	1.012	817	153	42	1.012	0	0	0	0	0	0	0	0
RESTO CIERTAS AFECCIONES ORIGINADAS EN EL PERIODO PERINATAL	680	346	260	74	680	0	0	0	0	0	0	0	0
HIDROCEFALIA CONGENITA Y ESPINA BIFIDA	75	15	7	22	44	5	3	1	1	3	9	6	1
MALFORMACIONES CONGENITAS DEL SISTEMA CIRCULATORIO	528	145	114	158	417	28	13	5	5	6	20	6	5
RESTO MALFORMACIONES CONGENITAS, DEFORMACIONES Y ANOMALIAS CROMOSOMICAS	797	444	98	146	688	25	14	4	5	7	6	2	4
SINDROME DE LA MUERTE SUBITA INFANTIL	138	8	17	113	138	0	0	0	0	0	0	0	0
OTROS SINTOMAS, SIGNOS Y HALLAZGOS ANORMALES CLINICOS Y DE LABORATORIO, NO CLASIFICADOS EN OTRA PARTE	12.529	9	3	104	116	15	17	6	4	17	22	53	86
ACCIDENTES DE TRANSPORTE	4.046	1	1	9	11	11	15	4	14	36	66	401	596
AHOGAMIENTO ACCIDENTAL	430	0	0	2	2	25	13	8	7	16	24	63	56
CAIDAS ACCIDENTALES	185	1	0	0	1	1	2	1	0	2	2	3	11
ACCIDENTES POR EXPLOSIONES, EXPOSICION A CORRIENTE ELECTRICA, HUMO, FUEGO Y LLAMAS	608	0	1	6	7	8	12	8	8	19	22	44	60
ENVENENAMIENTO ACCIDENTAL	169	0	1	7	8	5	4	2	4	6	4	7	11
OTROS ACCIDENTES	2.719	5	4	77	86	19	25	14	9	26	36	169	285
SUICIDIO	2.689	0	0	0	0	0	0	0	0	0	29	334	425
AGRESIONES	1.845	1	0	3	4	0	1	3	1	8	21	248	355
EVENTOS DE INTENCION NO DETERMINADA	2.118	1	1	8	10	11	11	3	7	15	36	231	305
INTERVENCION LEGAL Y OPERACIONES DE GUERRA	0	0	0	0	0	0	0	0	0	0	0	0	0
COMPLICACIONES DE LA ATENCION MEDICA Y QUIRURGICA	530	0	0	3	3	1	2	1	1	2	4	3	2
SECUELAS DE CAUSAS EXTERNAS	11	0	0	0	0	1	1	0	0	1	0	0	1

TABLA 25 A: DEFUNCIONES SEGUN GRUPOS DE EDAD, POR CAUSA DE MUERTE Y SEXO - TOTAL DEL PAIS. REPUBLICA ARGENTINA - AÑO 2012. VARONES

CAUSA DE LA DEFUNCION - LISTA BASICA	25 a 29	30 a 34	35 a 39	40 a 44	45 a 49	50 a 54	55 a 59	60 a 64	65 a 69	70 a 74	75 a 79	80 a 84	85 Y MAS	SIN ESP
TRASTORNOS RESPIRATORIOS Y CARDIOVASCULARES	0	0	0	0	0	0	0	0	0	0	0	0	0	0
RESTO CIERTAS AFECCIONES ORIGINADAS EN EL PERIODO PERINATAL	0	0	0	0	0	0	0	0	0	0	0	0	0	0
HIDROCEFALIA CONGENITA Y ESPINA BIFIDA	0	0	0	1	0	0	0	0	0	0	0	0	1	0
MALFORMACIONES CONGENITAS DEL SISTEMA CIRCULATORIO	3	3	3	1	3	3	1	2	0	1	2	0	0	1
RESTO MALFORMACIONES CONGENITAS, DEFORMACIONES Y ANOMALIAS CROMOSOMICAS	5	2	3	3	3	2	5	3	4	0	5	4	3	0
SINDROME DE LA MUERTE SUBITA INFANTIL	0	0	0	0	0	0	0	0	0	0	0	0	0	0
OTROS SINTOMAS, SIGNOS Y HALLAZGOS ANORMALES CLINICOS Y DE LABORATORIO, NO CLASIFICADOS EN OTRA PARTE	70	133	159	212	378	539	739	1.059	1.310	1.518	1.623	1.848	2.556	49
ACCIDENTES DE TRANSPORTE	493	413	346	275	245	219	256	195	170	107	79	47	29	18
AHOGAMIENTO ACCIDENTAL	37	25	33	15	22	20	15	12	21	5	6	0	1	4
CAIDAS ACCIDENTALES	11	10	12	9	9	7	16	19	15	9	6	16	23	0
ACCIDENTES POR EXPLOSIONES, EXPOSICION A CORRIENTE ELECTRICA, HUMO, FUEGO Y LLAMAS	49	41	50	35	43	29	24	33	30	25	19	18	15	9
ENVENENAMIENTO ACCIDENTAL	17	10	7	10	8	6	8	12	7	15	7	4	4	3
OTROS ACCIDENTES	214	225	156	141	125	129	158	143	151	140	134	137	180	17
SUICIDIO	348	286	187	146	132	106	150	107	105	95	95	67	65	12
AGRESIONES	247	209	174	108	88	72	76	72	54	22	30	17	15	20
EVENTOS DE INTENCION NO DETERMINADA	234	222	162	115	109	108	108	111	89	68	65	45	47	6
INTERVENCION LEGAL Y OPERACIONES DE GUERRA	0	0	0	0	0	0	0	0	0	0	0	0	0	0
COMPLICACIONES DE LA ATENCION MEDICA Y QUIRURGICA	5	10	7	15	17	30	38	48	70	55	73	78	64	1
SECUELAS DE CAUSAS EXTERNAS	0	0	0	1	1	1	0	0	0	2	1	1	0	0

TABLA 25 B: DEFUNCIONES SEGUN GRUPOS DE EDAD, POR CAUSA DE MUERTE Y SEXO - TOTAL DEL PAIS. REPUBLICA ARGENTINA - AÑO 2012. MUJERES

CAUSA DE LA DEFUNCION - LISTA BASICA	TOTAL	0-6 DIAS	7-27 DIAS	28 D - 11 M	SUBT <1 A	1	2	3	4	5 a 9	10 a 14	15 a 19	20 a 24
TOTAL GENERAL	152.313	1.711	698	1.207	3.616	266	169	98	91	309	335	831	886
COLERA	0	0	0	0	0	0	0	0	0	0	0	0	0
DIARREA Y GASTROENTERITIS DE PRESUNTO ORIGEN INFECCIOSO	215	1	4	19	24	5	2	0	0	0	0	0	1
OTRAS ENFERMEDADES INFECCIOSAS INTESTINALES E INTOXICACIONES ALIMENTARIAS	28	0	7	5	12	0	0	0	0	0	0	1	0
TUBERCULOSIS RESPIRATORIA	154	0	0	0	0	0	0	0	0	1	0	6	10
TUBERCULOSIS, OTRAS FORMAS	24	0	0	0	0	1	1	0	1	0	2	2	1
INFECCION MENINGOCOCICA	7	0	0	0	0	0	1	1	0	1	1	1	0
SEPTICEMIAS	5.352	0	0	65	65	10	8	4	0	5	3	14	18
ENFERMEDADES ESTREPTOCOCICAS	5	0	0	0	0	0	0	0	0	0	0	0	0
TETANOS NEONATAL	0	0	0	0	0	0	0	0	0	0	0	0	0
TETANOS OBSTETRICO	0	0	0	0	0	0	0	0	0	0	0	0	0
TETANOS	1	0	0	0	0	0	0	0	0	0	0	0	0
DIFTERIA	0	0	0	0	0	0	0	0	0	0	0	0	0
TOS FERINA	13	1	0	12	13	0	0	0	0	0	0	0	0
OTRAS ENFERMEDADES BACTERIANAS	24	0	0	0	0	0	0	0	0	0	0	0	0
INFECCION CON MODO DE TRANSMISION PREDOMINANTEMENTE SEXUAL	10	3	6	0	9	0	0	0	0	0	0	0	0
POLIOMIELITIS AGUDA	0	0	0	0	0	0	0	0	0	0	0	0	0
INFECCION DEL SISTEMA NERVIOSO CENTRAL POR VIRUS LENTO	4	0	0	0	0	0	0	0	0	0	0	0	0
SARAMPION	0	0	0	0	0	0	0	0	0	0	0	0	0
HEPATITIS VIRAL	71	0	0	0	0	0	0	0	0	0	0	0	3
ENFERMEDAD POR VIRUS DE INMUNODEFICIENCIA HUMANA	427	0	1	0	1	0	0	0	1	1	3	5	9
FIEBRES VIRALES TRANSMITIDAS POR ARTRÓPODOS	0	0	0	0	0	0	0	0	0	0	0	0	0
OTRAS ENFERMEDADES VIRALES	30	0	0	2	2	0	1	0	0	3	0	1	2
MALARIA	0	0	0	0	0	0	0	0	0	0	0	0	0
ENFERMEDAD DE CHAGAS	177	0	0	0	0	0	0	0	0	0	0	0	0
OTRAS ENFERMEDADES INFECCIOSAS Y PARASITARIAS	65	0	0	4	4	0	0	0	1	3	1	2	1
TUMOR MALIGNO DEL LABIO, DE LA CAVIDAD BUCAL Y DE LA FARINGE	252	0	0	0	0	0	0	0	0	1	0	0	0
TUMOR MALIGNO DEL ESOFAGO	620	0	0	0	0	0	0	0	0	0	0	0	0
TUMOR MALIGNO DEL ESTOMAGO	1.073	0	0	0	0	0	0	0	0	0	0	1	3
TUMOR MALIGNO DEL COLON	2.789	0	0	0	0	0	0	0	0	0	0	2	5
TUMOR MALIGNO DEL LA UNION RECTOSIGMOIDEA, RECTO, ANO Y CONDUCTO ANAL	418	0	0	0	0	0	0	0	0	0	0	0	1
TUMOR MALIGNO DEL HIGADO Y DE LAS VIAS BILIARES INTRAHEPATICAS	858	0	0	0	0	0	0	0	0	0	0	3	3
TUMOR MALIGNO DEL PANCREAS	2.079	0	0	0	0	0	0	0	0	0	0	0	3

TABLA 25 B: DEFUNCIONES SEGUN GRUPOS DE EDAD, POR CAUSA DE MUERTE Y SEXO - TOTAL DEL PAIS. REPUBLICA ARGENTINA - AÑO 2012. MUJERES

CAUSA DE LA DEFUNCION - LISTA BASICA	25 a 29	30 a 34	35 a 39	40 a 44	45 a 49	50 a 54	55 a 59	60 a 64	65 a 69	70 a 74	75 a 79	80 a 84	85 Y MAS	SIN ESP
TOTAL GENERAL	916	1.262	1.589	1.977	2.967	4.303	6.121	8.245	10.572	13.273	17.298	24.756	52.142	291
COLERA	0	0	0	0	0	0	0	0	0	0	0	0	0	0
DIARREA Y GASTROENTERITIS DE PRESUNTO ORIGEN INFECCIOSO	1	0	3	2	2	2	9	3	11	17	26	36	71	0
OTRAS ENFERMEDADES INFECCIOSAS INTESTINALES E INTOXICACIONES ALIMENTARIAS	0	0	0	0	0	0	0	2	2	2	0	1	8	0
TUBERCULOSIS RESPIRATORIA	6	10	7	9	7	7	12	12	10	17	9	13	17	1
TUBERCULOSIS, OTRAS FORMAS	1	2	1	1	5	1	2	1	1	1	0	0	0	0
INFECCION MENINGOCOCICA	0	0	0	0	1	1	0	0	0	0	0	0	0	0
SEPTICEMIAS	26	33	69	49	100	137	184	284	414	523	678	987	1.733	8
ENFERMEDADES ESTREPTOCOCICAS	0	0	0	0	0	0	0	1	0	1	0	0	3	0
TETANOS NEONATAL	0	0	0	0	0	0	0	0	0	0	0	0	0	0
TETANOS OBSTETRICO	0	0	0	0	0	0	0	0	0	0	0	0	0	0
TETANOS	0	0	0	0	0	0	0	0	0	0	0	0	1	0
DIFTERIA	0	0	0	0	0	0	0	0	0	0	0	0	0	0
TOS FERINA	0	0	0	0	0	0	0	0	0	0	0	0	0	0
OTRAS ENFERMEDADES BACTERIANAS	1	1	0	0	0	1	2	3	2	2	2	6	4	0
INFECCION CON MODO DE TRANSMISION PREDOMINANTEMENTE SEXUAL	0	0	0	0	0	0	0	0	0	0	0	1	0	0
POLIOMIELITIS AGUDA	0	0	0	0	0	0	0	0	0	0	0	0	0	0
INFECCION DEL SISTEMA NERVIOSO CENTRAL POR VIRUS LENTO	0	0	0	0	0	2	0	1	0	1	0	0	0	0
SARAMPION	0	0	0	0	0	0	0	0	0	0	0	0	0	0
HEPATITIS VIRAL	1	0	0	1	5	4	8	10	10	9	9	6	5	0
ENFERMEDAD POR VIRUS DE INMUNODEFICIENCIA HUMANA	29	61	77	94	47	35	25	19	9	7	2	2	0	0
FIEBRES VIRALES TRANSMITIDAS POR ARTRÓPODOS	0	0	0	0	0	0	0	0	0	0	0	0	0	0
OTRAS ENFERMEDADES VIRALES	3	0	2	2	1	1	4	0	1	0	3	1	3	0
MALARIA	0	0	0	0	0	0	0	0	0	0	0	0	0	0
ENFERMEDAD DE CHAGAS	0	1	1	6	7	9	16	14	23	31	14	30	25	0
OTRAS ENFERMEDADES INFECCIOSAS Y PARASITARIAS	1	3	5	6	3	1	4	3	3	10	3	6	5	0
TUMOR MALIGNO DEL LABIO, DE LA CAVIDAD BUCAL Y DE LA FARINGE	1	1	5	6	8	18	21	25	34	25	26	36	44	1
TUMOR MALIGNO DEL ESOFAGO	0	2	5	8	10	24	34	55	69	60	104	121	127	1
TUMOR MALIGNO DEL ESTOMAGO	3	16	22	24	47	64	92	99	118	128	149	148	158	1
TUMOR MALIGNO DEL COLON	6	13	24	46	76	104	194	220	269	326	399	512	586	7
TUMOR MALIGNO DEL LA UNION RECTOSIGMOIDEA, RECTO, ANO Y CONDUCTO ANAL	3	3	7	12	19	20	45	37	42	41	48	60	80	0
TUMOR MALIGNO DEL HIGADO Y DE LAS VIAS BILIARES INTRAHEPATICAS	2	5	13	12	29	35	52	79	111	116	125	129	144	0
TUMOR MALIGNO DEL PANCREAS	4	5	10	16	39	82	149	198	269	282	327	334	358	3

TABLA 25 B: DEFUNCIONES SEGUN GRUPOS DE EDAD, POR CAUSA DE MUERTE Y SEXO - TOTAL DEL PAIS. REPUBLICA ARGENTINA - AÑO 2012. MUJERES

CAUSA DE LA DEFUNCION - LISTA BASICA	TOTAL	0-6 DIAS	7-27 DIAS	28 D - 11 M	SUBT <1 A	1	2	3	4	5 a 9	10 a 14	15 a 19	20 a 24
TUMOR MALIGNO DE LA LARINGE	111	0	0	0	0	0	0	0	0	0	0	0	0
TUMOR MALIGNO DE LA TRAQUEA, DE LOS BRONQUIOS Y DEL PULMON	2.755	0	1	0	1	1	0	0	0	0	0	0	4
MELANOMA MALIGNO DE LA PIEL	197	0	0	0	0	0	1	0	0	0	0	0	2
TUMOR MALIGNO DE LA MAMA	5.530	0	0	0	0	0	0	0	0	0	1	2	6
TUMOR MALIGNO DEL CUELLO DEL UTERO	1.017	0	0	0	0	0	0	0	0	0	0	0	4
TUMOR MALIGNO DEL CUERPO DEL UTERO	385	0	0	0	0	0	0	0	0	0	0	0	1
TUMOR MALIGNO DEL UTERO, PARTE NO ESPECIFICADA	1.202	0	0	0	0	0	0	0	0	0	0	2	5
TUMOR MALIGNO DEL OVARIO	1.123	0	0	0	0	0	0	0	0	0	2	5	3
TUMOR MALIGNO DE LA PROSTATA	0	0	0	0	0	0	0	0	0	0	0	0	0
TUMOR MALIGNO DEL RIÑON Y PELVIS RENAL	588	0	0	0	0	1	0	0	1	1	0	1	1
TUMOR MALIGNO DE LA VEJIGA URINARIA	362	0	0	0	0	0	0	0	0	0	0	0	0
TUMOR MALIGNO DEL ENCEFALO Y SISTEMA NERVIOSO CENTRAL	592	0	0	2	2	1	5	2	2	14	9	8	7
ENFERMEDAD DE HODGKIN	66	0	0	0	0	0	0	0	0	0	1	1	1
LEUCEMIA	796	0	1	3	4	4	6	1	3	21	20	27	21
OTROS TUMORES MALIGNOS DEL TEJIDO LINFATICO, ORGANOS HEMATOPOYETICOS Y TEJIDOS AFINES	919	0	0	0	0	0	1	0	0	1	3	6	9
RESTO DE TUMORES MALIGNOS	4.460	0	0	1	1	3	3	4	2	13	11	26	20
TUMOR BENIGNO DEL ENCEFALO Y DE OTRAS PARTES DEL SISTEMA NERVIOSO CENTRAL	1	0	0	0	0	0	0	0	0	0	0	0	0
RESTO DE TUMORES (IN SITU, BENIGNOS, DE COMPORTAMIENTO INCIERTO O DESCONOCIDO)	1.051	4	0	2	6	3	3	0	1	6	10	3	12
ANEMIAS	468	1	0	2	3	2	0	2	1	2	4	4	4
RESTO ENF DE LA SANGRE Y ORG HEMATOPOYETICOS Y CIERTOS TRASTORNOS MECANISMO DE INMUNIDAD	208	0	0	3	3	4	4	1	2	5	1	3	6
DIABETES MELLITUS	3.833	0	0	0	0	1	0	0	1	1	1	7	10
DESNUTRICION	515	0	0	2	2	6	4	0	1	4	0	1	1
RESTO DE ENFERMEDADES ENDOCRINAS, NUTRICIONALES Y METABOLICAS	1.350	0	0	15	15	3	3	4	1	4	5	4	5
TRASTORNOS MENTALES Y DEL COMPORTAMIENTO DEBIDOS AL USO DE ALCOHOL	50	0	0	0	0	0	0	0	0	0	0	0	0
RESTO DE TRASTORNOS MENTALES Y DEL COMPORTAMIENTO	1.394	0	0	0	0	0	0	0	0	1	0	0	3
MENINGITIS	132	0	1	14	15	3	1	1	0	2	0	4	2
OTRAS ENFERMEDADES INFLAMATORIAS DEL SISTEMA NERVIOSO CENTRAL	81	0	0	4	4	1	3	1	2	2	1	1	5
ENFERMEDAD DE ALZHEIMER	883	0	0	0	0	0	0	0	0	0	1	0	0
RESTO DE ENFERMEDADES DEL SISTEMA NERVIOSO	1.284	1	2	28	31	15	11	9	8	35	25	50	28
ENFERMEDADES DEL OJO Y SUS ANEXOS	2	0	0	0	0	0	0	0	0	0	0	0	0
ENFERMEDADES DEL OIDO Y DE LA APOFISIS MASTOIDES	0	0	0	0	0	0	0	0	0	0	0	0	0
FIEBRE REUMATICA AGUDA Y ENFERMEDADES CARDIACAS REUMATICAS CRONICAS	79	0	0	0	0	0	0	0	0	0	0	1	0

TABLA 25 B: DEFUNCIONES SEGUN GRUPOS DE EDAD, POR CAUSA DE MUERTE Y SEXO - TOTAL DEL PAIS. REPUBLICA ARGENTINA - AÑO 2012. MUJERES

CAUSA DE LA DEFUNCION - LISTA BASICA	25 a 29	30 a 34	35 a 39	40 a 44	45 a 49	50 a 54	55 a 59	60 a 64	65 a 69	70 a 74	75 a 79	80 a 84	85 Y MAS	SIN ESP
TUMOR MALIGNO DE LA LARINGE	0	1	0	3	1	8	9	14	21	11	13	16	14	0
TUMOR MALIGNO DE LA TRAQUEA, DE LOS BRONQUIOS Y DEL PULMON	2	11	12	29	88	223	310	384	432	353	365	294	240	6
MELANOMA MALIGNO DE LA PIEL	2	3	7	6	3	14	12	24	22	22	21	31	27	0
TUMOR MALIGNO DE LA MAMA	15	57	117	205	323	451	557	651	597	593	565	597	785	8
TUMOR MALIGNO DEL CUELLO DEL UTERO	25	45	102	124	120	128	120	103	55	58	46	45	38	4
TUMOR MALIGNO DEL CUERPO DEL UTERO	0	1	3	3	17	17	31	58	56	61	49	44	43	1
TUMOR MALIGNO DEL UTERO, PARTE NO ESPECIFICADA	11	28	38	56	69	104	105	149	146	128	115	115	127	4
TUMOR MALIGNO DEL OVARIO	7	6	28	45	56	100	122	120	146	145	141	101	95	1
TUMOR MALIGNO DE LA PROSTATA	0	0	0	0	0	0	0	0	0	0	0	0	0	0
TUMOR MALIGNO DEL RIÑON Y PELVIS RENAL	2	4	8	10	22	28	63	67	72	72	93	71	71	0
TUMOR MALIGNO DE LA VEJIGA URINARIA	0	1	1	3	8	9	18	22	27	38	58	67	110	0
TUMOR MALIGNO DEL ENCEFALO Y SISTEMA NERVIOSO CENTRAL	12	15	12	16	27	63	49	65	74	78	54	47	29	1
ENFERMEDAD DE HODGKIN	2	6	7	2	2	2	7	7	4	7	4	6	7	0
LEUCEMIA	20	26	24	22	34	27	46	60	65	71	85	101	107	1
OTROS TUMORES MALIGNOS DEL TEJIDO LINFATICO, ORGANOS HEMATOPOYETICOS Y TEJIDOS AFINES	10	9	13	25	24	46	78	94	96	133	111	140	119	1
RESTO DE TUMORES MALIGNOS	12	44	57	84	161	230	351	414	491	544	590	600	796	3
TUMOR BENIGNO DEL ENCEFALO Y DE OTRAS PARTES DEL SISTEMA NERVIOSO CENTRAL	0	0	0	1	0	0	0	0	0	0	0	0	0	0
RESTO DE TUMORES (IN SITU, BENIGNOS, DE COMPORTAMIENTO INCIERTO O DESCONOCIDO)	13	11	17	21	33	43	63	93	91	116	134	162	209	1
ANEMIAS	0	1	4	2	8	6	13	21	24	33	62	87	184	1
RESTO ENF DE LA SANGRE Y ORG HEMATOPOYETICOS Y CIERTOS TRASTORNOS MECANISMO DE INMUNIDAD	3	11	5	5	10	12	15	20	17	20	19	13	29	0
DIABETES MELLITUS	13	21	27	40	72	108	208	345	440	545	567	631	790	5
DESNUTRICION	2	5	5	2	6	10	8	11	20	18	56	103	250	0
RESTO DE ENFERMEDADES ENDOCRINAS, NUTRICIONALES Y METABOLICAS	10	10	11	18	18	22	32	31	64	113	128	264	584	1
TRASTORNOS MENTALES Y DEL COMPORTAMIENTO DEBIDOS AL USO DE ALCOHOL	0	0	1	3	6	6	9	6	3	8	3	3	2	0
RESTO DE TRASTORNOS MENTALES Y DEL COMPORTAMIENTO	5	1	2	1	1	4	7	21	19	60	111	298	858	2
MENINGITIS	3	3	7	5	4	5	14	10	7	10	13	10	13	0
OTRAS ENFERMEDADES INFLAMATORIAS DEL SISTEMA NERVIOSO CENTRAL	3	4	4	4	6	2	6	6	6	5	5	3	6	1
ENFERMEDAD DE ALZHEIMER	0	0	0	0	0	0	3	9	29	51	123	201	463	3
RESTO DE ENFERMEDADES DEL SISTEMA NERVIOSO	22	36	28	23	36	49	52	61	86	81	147	161	287	3
ENFERMEDADES DEL OJO Y SUS ANEXOS	0	0	1	0	0	0	0	0	0	1	0	0	0	0
ENFERMEDADES DEL OIDO Y DE LA APOFISIS MASTOIDES	0	0	0	0	0	0	0	0	0	0	0	0	0	0
FIEBRE REUMATICA AGUDA Y ENFERMEDADES CARDIACAS REUMATICAS CRONICAS	0	0	3	3	2	5	2	8	11	8	7	14	15	0

TABLA 25 B: DEFUNCIONES SEGUN GRUPOS DE EDAD, POR CAUSA DE MUERTE Y SEXO - TOTAL DEL PAIS. REPUBLICA ARGENTINA - AÑO 2012. MUJERES

CAUSA DE LA DEFUNCION - LISTA BASICA	TOTAL	0-6 DIAS	7-27 DIAS	28 D - 11 M	SUBT <1 A	1	2	3	4	5 a 9	10 a 14	15 a 19	20 a 24
ENFERMEDADES HIPERTENSIVAS	3.355	0	0	0	0	0	0	0	0	0	1	1	1
INFARTO AGUDO DEL MIOCARDIO	6.415	0	0	0	0	1	0	0	0	0	1	3	5
OTRAS ENFERMEDADES ISQUEMICAS DEL CORAZON	1.859	0	0	0	0	0	1	0	0	0	1	0	3
ENFERMEDAD CARDIOPULMONAR Y DE LA CIRCULACION PULMONAR	958	0	0	1	1	1	2	0	0	1	2	3	5
INSUFICIENCIA CARDIACA	17.470	0	0	10	10	4	2	0	1	3	11	15	14
OTRAS FORMAS DE ENFERMEDADES DEL CORAZON	7.126	0	3	12	15	12	3	1	1	8	5	12	12
ENFERMEDADES CEREBROVASCULARES	9.493	0	0	4	4	3	0	1	2	2	4	17	23
ENFERMEDADES DE LAS ARTERIAS, ARTERIOLAS Y VASOS CAPILARES	980	0	0	0	0	0	0	0	0	0	0	0	2
FLEBITIS, EMBOLIAS Y TROMBOSIS VENOSAS	114	0	0	0	0	0	0	0	0	0	1	1	0
RESTO DE ENFERMEDADES DEL SISTEMA CIRCULATORIO	280	0	0	0	0	0	1	0	0	0	0	0	0
INFLUENZA	12	0	0	2	2	0	0	0	0	1	0	0	0
NEUMONIA	10.379	0	11	74	85	18	11	3	3	9	12	32	30
BRONQUITIS Y OTRAS ENFERMEDADES PULMONARES OBSTRUCTIVAS CRONICAS	1.655	0	0	2	2	1	0	2	1	1	1	1	1
ENFISEMA	67	0	0	0	0	0	0	0	0	0	0	0	0
ASMA	232	0	0	0	0	0	0	0	0	1	1	3	2
RESTO DE ENFERMEDADES DEL SISTEMA RESPIRATORIO	12.627	1	6	188	195	30	13	8	7	15	20	27	43
ULCERA PEPTICA	121	0	0	0	0	0	0	0	0	0	0	1	0
HERNIA, ILEO PARALITICO Y OBSTRUCCION INTESTINAL SIN HERNIA	938	0	1	0	1	0	1	0	0	1	1	1	0
ENTERITIS Y COLITIS NO INFECCIOSAS	22	0	0	0	0	0	0	0	0	0	0	0	0
ENFERMEDAD ALCOHOLICA DEL HIGADO	131	0	0	0	0	0	0	0	0	0	0	0	0
OTRAS ENFERMEDADES DEL HIGADO	1.264	0	0	8	8	1	1	0	1	0	2	8	5
RESTO ENFERMEDADES DEL SISTEMA DIGESTIVO	2.966	0	1	6	7	0	3	0	0	4	6	7	13
ENFERMEDADES DE LA PIEL Y DEL TEJIDO SUBCUTANEO	978	0	0	0	0	0	0	0	1	0	2	2	3
ARTROPATIAS	263	0	0	0	0	0	0	0	0	0	0	0	0
RESTO DE ENFERMEDADES DEL SISTEMA MUSCULAR Y DEL TEJIDO CONJUNTIVO	437	0	0	1	1	0	0	0	0	2	4	8	12
ENFERMEDADES RENALES Y DEL URETER	3.667	0	0	4	4	2	0	1	3	2	6	9	11
HIPERPLASIA DE LA PROSTATA	0	0	0	0	0	0	0	0	0	0	0	0	0
RESTO DE ENFERMEDADES DEL SISTEMA GENITOURINARIO	1.583	0	0	1	1	1	0	1	0	0	1	1	5
ABORTO	33	0	0	0	0	0	0	0	0	0	0	2	7
CAUSAS OBSTETRICAS DIRECTAS	147	0	0	0	0	0	0	0	0	0	1	21	27
CAUSAS POST-OBSTETRICAS	29	0	0	0	0	0	0	0	0	0	0	4	7
CAUSAS OBSTETRICAS INDIRECTAS	74	0	0	0	0	0	0	0	0	0	0	10	12
TRASTORNOS RELACIONADOS CON GESTACION CORTA Y BAJO PESO AL NACER	496	389	78	29	496	0	0	0	0	0	0	0	0

TABLA 25 B: DEFUNCIONES SEGUN GRUPOS DE EDAD, POR CAUSA DE MUERTE Y SEXO - TOTAL DEL PAIS. REPUBLICA ARGENTINA - AÑO 2012. MUJERES

CAUSA DE LA DEFUNCION - LISTA BASICA	25 a 29	30 a 34	35 a 39	40 a 44	45 a 49	50 a 54	55 a 59	60 a 64	65 a 69	70 a 74	75 a 79	80 a 84	85 Y MAS	SIN ESP
ENFERMEDADES HIPERTENSIVAS	4	1	8	8	25	39	59	93	180	262	424	663	1.581	5
INFARTO AGUDO DEL MIOCARDIO	8	13	22	37	99	149	257	339	513	617	785	1.167	2.388	11
OTRAS ENFERMEDADES ISQUEMICAS DEL CORAZON	1	2	4	3	12	26	51	93	131	167	212	344	802	6
ENFERMEDAD CARDIOPULMONAR Y DE LA CIRCULACION PULMONAR	11	13	9	16	24	29	27	62	92	106	107	167	280	0
INSUFICIENCIA CARDIACA	13	43	44	61	105	169	278	478	772	1.203	1.927	3.264	9.008	45
OTRAS FORMAS DE ENFERMEDADES DEL CORAZON	18	20	33	36	68	102	202	281	413	585	865	1.365	3.060	9
ENFERMEDADES CEREBROVASCULARES	33	51	81	94	195	244	341	473	640	880	1.305	1.843	3.244	13
ENFERMEDADES DE LAS ARTERIAS, ARTERIOLAS Y VASOS CAPILARES	1	4	4	5	11	20	30	36	41	79	111	173	461	2
FLEBITIS, EMBOLIAS Y TROMBOSIS VENOSAS	0	0	0	0	2	3	3	10	5	14	11	14	50	0
RESTO DE ENFERMEDADES DEL SISTEMA CIRCULATORIO	0	1	2	2	2	7	12	19	21	32	25	42	114	0
INFLUENZA	2	0	0	0	1	0	0	1	0	0	0	1	4	0
NEUMONIA	36	58	61	66	102	132	208	288	449	722	1.098	1.814	5.120	22
BRONQUITIS Y OTRAS ENFERMEDADES PULMONARES OBSTRUCTIVAS CRONICAS	1	2	2	4	21	53	90	130	181	210	248	255	447	1
ENFISEMA	0	0	0	0	1	0	4	7	7	10	3	10	25	0
ASMA	3	0	8	2	9	10	10	19	20	30	27	35	52	0
RESTO DE ENFERMEDADES DEL SISTEMA RESPIRATORIO	37	61	56	82	123	193	267	452	713	949	1.388	2.285	5.635	28
ULCERA PEPTICA	0	1	1	0	2	3	2	11	11	10	13	20	46	0
HERNIA, ILEO PARALITICO Y OBSTRUCCION INTESTINAL SIN HERNIA	3	3	2	6	11	8	18	30	55	87	119	181	409	1
ENTERITIS Y COLITIS NO INFECCIOSAS	1	0	1	0	1	1	3	2	1	1	4	6	1	0
ENFERMEDAD ALCOHOLICA DEL HIGADO	2	2	5	10	13	10	23	18	16	9	13	5	5	0
OTRAS ENFERMEDADES DEL HIGADO	12	10	21	29	54	82	112	176	181	179	134	134	112	2
RESTO ENFERMEDADES DEL SISTEMA DIGESTIVO	22	18	23	38	59	111	116	175	233	315	376	538	897	5
ENFERMEDADES DE LA PIEL Y DEL TEJIDO SUBCUTANEO	3	4	8	9	12	14	17	33	45	66	89	199	471	0
ARTROPATIAS	0	1	2	2	5	13	27	28	25	33	32	41	53	1
RESTO DE ENFERMEDADES DEL SISTEMA MUSCULAR Y DEL TEJIDO CONJUNTIVO	13	26	25	21	12	20	24	37	36	29	40	39	88	0
ENFERMEDADES RENALES Y DEL URETER	14	23	20	38	52	89	126	238	274	339	436	659	1.313	8
HIPERPLASIA DE LA PROSTATA	0	0	0	0	0	0	0	0	0	0	0	0	0	0
RESTO DE ENFERMEDADES DEL SISTEMA GENITOURINARIO	6	2	5	2	18	17	29	44	67	111	193	327	750	2
ABORTO	6	8	7	3	0	0	0	0	0	0	0	0	0	0
CAUSAS OBSTETRICAS DIRECTAS	26	27	30	14	1	0	0	0	0	0	0	0	0	0
CAUSAS POST-OBSTETRICAS	8	6	3	1	0	0	0	0	0	0	0	0	0	0
CAUSAS OBSTETRICAS INDIRECTAS	14	22	10	5	1	0	0	0	0	0	0	0	0	0
TRASTORNOS RELACIONADOS CON GESTACION CORTA Y BAJO PESO AL NACER	0	0	0	0	0	0	0	0	0	0	0	0	0	0

TABLA 25 B: DEFUNCIONES SEGUN GRUPOS DE EDAD, POR CAUSA DE MUERTE Y SEXO - TOTAL DEL PAIS. REPUBLICA ARGENTINA - AÑO 2012. MUJERES

CAUSA DE LA DEFUNCION - LISTA BASICA	TOTAL	0-6 DIAS	7-27 DIAS	28 D - 11 M	SUBT <1 A	1	2	3	4	5 a 9	10 a 14	15 a 19	20 a 24
TRASTORNOS RESPIRATORIOS Y CARDIOVASCULARES	707	562	115	30	707	0	0	0	0	0	0	0	0
RESTO CIERTAS AFECCIONES ORIGINADAS EN EL PERIODO PERINATAL	528	259	222	47	528	0	0	0	0	0	0	0	0
HIDROCEFALIA CONGENITA Y ESPINA BIFIDA	50	9	3	13	25	4	1	0	1	5	3	3	4
MALFORMACIONES CONGENITAS DEL SISTEMA CIRCULATORIO	447	95	113	147	355	23	5	7	4	10	2	3	4
RESTO MALFORMACIONES CONGENITAS, DEFORMACIONES Y ANOMALIAS CROMOSOMICAS	740	359	91	175	625	25	6	8	4	13	2	6	3
SINDROME DE LA MUERTE SUBITA INFANTIL	133	8	16	109	133	0	0	0	0	0	0	0	0
OTROS SINTOMAS, SIGNOS Y HALLAZGOS ANORMALES CLINICOS Y DE LABORATORIO, NO CLASIFICADOS EN OTRA PARTE	12.414	6	4	75	85	18	11	4	9	16	14	51	52
ACCIDENTES DE TRANSPORTE	1.124	0	0	6	6	15	11	9	11	33	41	117	116
AHOGAMIENTO ACCIDENTAL	94	1	0	4	5	21	9	3	3	8	5	7	5
CAIDAS ACCIDENTALES	105	0	0	1	1	2	2	0	0	1	2	3	2
ACCIDENTES POR EXPLOSIONES, EXPOSICION A CORRIENTE ELECTRICA, HUMO, FUEGO Y LLAMAS	211	0	0	2	2	3	7	3	2	12	19	16	9
ENVENENAMIENTO ACCIDENTAL	85	0	1	4	5	1	0	2	2	5	1	7	6
OTROS ACCIDENTES	1.364	5	9	58	72	9	13	6	3	13	15	41	55
SUICIDIO	643	0	0	0	0	0	0	0	0	0	19	121	86
AGRESIONES	299	4	1	4	9	1	1	3	1	5	9	25	31
EVENTOS DE INTENCION NO DETERMINADA	575	2	0	3	5	5	5	5	2	10	11	47	47
INTERVENCION LEGAL Y OPERACIONES DE GUERRA	0	0	0	0	0	0	0	0	0	0	0	0	0
COMPLICACIONES DE LA ATENCION MEDICA Y QUIRURGICA	488	0	0	4	4	1	2	1	1	1	3	1	2
SECUELAS DE CAUSAS EXTERNAS	5	0	0	0	0	0	0	0	0	0	1	0	1

TABLA 25 B: DEFUNCIONES SEGUN GRUPOS DE EDAD, POR CAUSA DE MUERTE Y SEXO - TOTAL DEL PAIS. REPUBLICA ARGENTINA - AÑO 2012. MUJERES

CAUSA DE LA DEFUNCION - LISTA BASICA	25 a 29	30 a 34	35 a 39	40 a 44	45 a 49	50 a 54	55 a 59	60 a 64	65 a 69	70 a 74	75 a 79	80 a 84	85 Y MAS	SIN ESP
TRASTORNOS RESPIRATORIOS Y CARDIOVASCULARES	0	0	0	0	0	0	0	0	0	0	0	0	0	0
RESTO CIERTAS AFECCIONES ORIGINADAS EN EL PERIODO PERINATAL	0	0	0	0	0	0	0	0	0	0	0	0	0	0
HIDROCEFALIA CONGENITA Y ESPINA BIFIDA	3	0	1	0	0	0	0	0	0	0	0	0	0	0
MALFORMACIONES CONGENITAS DEL SISTEMA CIRCULATORIO	5	2	1	0	3	3	5	4	2	3	3	2	1	0
RESTO MALFORMACIONES CONGENITAS, DEFORMACIONES Y ANOMALIAS CROMOSOMICAS	7	4	6	4	3	3	6	4	3	1	2	2	3	0
SINDROME DE LA MUERTE SUBITA INFANTIL	0	0	0	0	0	0	0	0	0	0	0	0	0	0
OTROS SINTOMAS, SIGNOS Y HALLAZGOS ANORMALES CLINICOS Y DE LABORATORIO, NO CLASIFICADOS EN OTRA PARTE	55	63	84	102	163	234	366	517	698	996	1.419	2.131	5.294	32
ACCIDENTES DE TRANSPORTE	96	88	60	78	59	67	79	51	47	41	37	34	24	4
AHOGAMIENTO ACCIDENTAL	3	1	3	2	3	0	0	3	1	2	1	3	3	3
CAIDAS ACCIDENTALES	0	0	1	3	1	1	0	2	8	6	13	16	41	0
ACCIDENTES POR EXPLOSIONES, EXPOSICION A CORRIENTE ELECTRICA, HUMO, FUEGO Y LLAMAS	10	10	6	8	5	11	7	6	9	10	9	16	24	7
ENVENENAMIENTO ACCIDENTAL	3	2	1	4	6	4	2	3	3	3	4	9	9	3
OTROS ACCIDENTES	29	36	24	37	29	24	34	44	61	68	110	175	462	4
SUICIDIO	56	47	42	38	37	52	45	28	25	11	10	12	11	3
AGRESIONES	26	31	19	17	15	24	15	9	14	18	11	7	6	2
EVENTOS DE INTENCION NO DETERMINADA	41	36	40	30	30	48	36	28	23	21	23	32	47	3
INTERVENCION LEGAL Y OPERACIONES DE GUERRA	0	0	0	0	0	0	0	0	0	0	0	0	0	0
COMPLICACIONES DE LA ATENCION MEDICA Y QUIRURGICA	2	3	9	5	9	18	27	33	37	65	61	72	131	0
SECUELAS DE CAUSAS EXTERNAS	0	1	0	0	0	0	0	0	0	1	1	0	0	0

TABLA 26: DEFUNCIONES POR CAUSAS EXTERNAS CLASIFICADAS SEGUN MECANISMO DE LA MUERTE E INTENCIONALIDAD, POR SEXO.
REPUBLICA ARGENTINA - AÑO 2012

MECANISMO	TOTAL			INTENCIONALIDAD														
	A. Sexos	Varones	Mujeres	NO INTENCIONAL			SUICIDIO			AGRESIÓN			NO DETERMINADA			NO CLASIFICABLE		
				A. Sexos	Varones	Mujeres	A. Sexos	Varones	Mujeres	A. Sexos	Varones	Mujeres	A. Sexos	Varones	Mujeres	A. Sexos	Varones	Mujeres
Todas las violencias	20.406	15.350	4.993	11.181	8.161	2.986	3.342	2.689	643	2.152	1.845	299	2.706	2.120	575	1.025	535	490
Corte o perforación	754	667	86	3	2	1	17	13	4	600	536	64	134	116	17	--	--	--
Ahogamiento y sumersión	713	573	138	512	418	94	26	16	10	6	4	2	169	135	32	--	--	--
Caída	326	215	111	290	185	105	17	13	4	0	0	0	19	17	2	--	--	--
Fuego (llama, objeto o sust.)	638	412	225	413	273	139	25	6	19	10	9	1	190	124	66	--	--	--
Arma de fuego	2.417	2.179	229	31	27	4	593	533	58	1.088	986	97	705	633	70	--	--	--
Maquinaria	15	14	1	15	14	1	--	--	--	--	--	--	--	--	--	--	--	--
Vehículo de transp. terrestre	5.187	4.048	1.124	5.180	4.042	1.123	5	4	1	0	0	0	2	2	0	--	--	--
Otro vehículo de transporte	17	16	1	17	16	1	--	--	--	--	--	--	--	--	--	--	--	--
Fact.naturales o ambientales	83	61	22	83	61	22	--	--	--	--	--	--	--	--	--	--	--	--
Esfuerzo excesivo	0	0	0	0	0	0	--	--	--	--	--	--	--	--	--	--	--	--
Envenenamiento	433	262	170	255	169	85	77	36	41	5	2	3	96	55	41	--	--	--
Golpe por o contra	99	73	26	30	22	8	1	1	0	63	45	18	5	5	0	--	--	--
Ahorcamiento o sofocación	3.589	2.730	844	493	303	183	2.485	2.000	477	78	37	41	533	390	143	--	--	--
Otro especificado	592	469	123	435	354	81	31	27	4	33	24	9	93	64	29	--	--	--
No especificado	4.518	3.096	1.403	3.424	2.275	1.139	65	40	25	269	202	64	760	579	175	--	--	--
Complicaciones de la atención médica y quirúrgica	1.025	535	490	--	--	--	--	--	--	--	--	--	--	--	--	1.025	535	490

NOTAS:

En la categoría total se incluyen las defunciones de sexo no especificado.

(-) En esa categoría, no se aplica el grupo de causas seleccionadas

Téngase presente que, a diferencia de otras listas de tabulación presentadas en esta publicación, las defunciones debidas a las causas V90 y V92 se incluyen entre las causadas por otros vehículos de transporte no terrestre. Asimismo, a los eventos de intención no determinada se agrega la categoría Y899 (secuela de causa externa no especificada) y a los efectos adversos la categoría Y88 (secuelas de atención médico y quirúrgica como causa externa).

Lista presentada en la Reunión sobre "Familias de Clasificaciones Internacionales" de la Organización Mundial de la Salud. Reykjavik, Islandia, octubre de 2004.

TABLA 27: CANTIDAD DE DEFUNCIONES SEGUN LUGAR DE OCURRENCIA Y GRUPO DE EDAD, POR JURISDICCION DE RESIDENCIA DEL FALLECIDO.
 REPUBLICA ARGENTINA - AÑO 2012

LUGAR DE RESIDENCIA	TOTAL	LUGAR DE OCURRENCIA Y GRUPOS DE EDAD											
		EN LA MISMA JURISDICCION				EN OTRA JURISDICCION				NO CLASIFICABLE			
		Subtotal	< 1 año	1 a 4 años	Demás edades	Subtotal	< 1 año	1 a 4 años	Demás edades	Subtotal	< 1 año	1 a 4 años	Demás edades
REPUBLICA ARGENTINA	319.539	301.883	7.361	1.167	293.355	16.799	811	195	15.793	857	55	8	794
Ciud. Aut. de Buenos Aires	31.560	29.197	347	54	28.796	2.363	18	5	2.340	0	0	0	0
Buenos Aires	132.349	121.714	2.673	331	118.710	10.635	545	116	9.974	0	0	0	0
Partidos del Aglom. GBA	83.486	73.248	1.835	196	71.217	10.238	553	113	9.572	0	0	0	0
Catamarca	2.260	2.148	52	14	2.082	109	4	3	102	3	0	0	3
Córdoba	27.497	27.162	541	88	26.533	335	8	3	324	0	0	0	0
Corrientes	6.750	6.548	273	40	6.235	201	9	2	190	1	0	0	1
Chaco	7.128	6.944	278	76	6.590	181	14	3	164	3	1	0	2
Chubut	3.033	2.843	80	23	2.740	190	15	4	171	0	0	0	0
Entre Ríos	9.667	9.442	213	35	9.194	225	24	5	196	0	0	0	0
Formosa	3.392	3.286	202	40	3.044	106	6	2	98	0	0	0	0
Jujuy	4.132	4.017	142	39	3.836	115	13	1	101	0	0	0	0
La Pampa	2.482	2.353	34	8	2.311	129	14	1	114	0	0	0	0
La Rioja	2.059	1.960	83	13	1.864	98	3	3	92	1	0	0	1
Mendoza	12.879	12.751	304	63	12.384	128	10	2	116	0	0	0	0
Misiones	6.507	6.353	276	64	6.013	154	11	8	135	0	0	0	0
Neuquén	2.884	2.746	71	19	2.656	138	6	2	130	0	0	0	0
Río Negro	3.899	3.693	101	11	3.581	206	10	2	194	0	0	0	0
Salta	7.229	7.059	332	58	6.669	170	11	4	155	0	0	0	0
San Juan	4.548	4.477	137	22	4.318	71	5	1	65	0	0	0	0
San Luis	2.831	2.698	76	10	2.612	133	7	3	123	0	0	0	0
Santa Cruz	1.378	1.221	40	16	1.165	157	12	4	141	0	0	0	0
Santa Fe	28.404	28.030	529	69	27.432	373	27	9	337	1	0	0	1
Santiago del Estero	5.251	4.958	169	36	4.753	289	18	4	267	4	0	0	4
Tucumán	10.079	9.848	394	36	9.418	226	15	6	205	5	0	0	5
Tierra del Fuego	502	435	14	2	419	67	6	2	59	0	0	0	0
Otros Países	250	-	-	-	-	-	-	-	-	250	8	3	239
Lugar no especificado	589	-	-	-	-	-	-	-	-	589	46	5	538

NOTAS: A los fines de esta tabla, se considera a los partidos del Aglomerado Gran Buenos Aires como una unidad territorial (jurisdicción)

Se considera **jurisdicción no clasificable** cuando no están especificadas la jurisdicción de ocurrencia o la jurisdicción de residencia o la residencia corresponde a otro país. En la categoría "Demás edades" se incluyen las defunciones de edad no especificada.

TABLA 28: CANTIDAD DE DEFUNCIONES POR LOCAL DE OCURRENCIA SEGUN JURISDICCION DE RESIDENCIA DEL FALLECIDO.
 REPUBLICA ARGENTINA - AÑO 2012

JURISDICCION DE RESIDENCIA	TOTAL	Establecimiento de salud			Domicilio particular	Otro lugar	Sin especificar
		Subtotal	Oficial	No oficial			
REPUBLICA ARGENTINA	319.539	210.496	85.643	124.853	73.996	26.996	8.051
Ciud. Aut. de Buenos Aires	31.560	20.395	6.497	13.898	6.918	4.035	212
Buenos Aires	132.349	86.075	39.240	46.835	29.880	8.715	7.679
Partidos del Aglom. GBA	83.486	53.230	22.730	30.500	20.351	4.884	5.021
Catamarca	2.260	1.631	641	990	485	140	4
Córdoba	27.497	17.810	4.908	12.902	6.973	2.713	1
Corrientes	6.750	4.784	2.534	2.250	1.619	345	2
Chaco	7.128	5.081	2.260	2.821	1.664	381	2
Chubut	3.033	2.012	1.281	731	678	342	1
Entre Ríos	9.667	6.477	3.236	3.241	2.310	877	3
Formosa	3.392	2.281	1.374	907	899	212	0
Jujuy	4.132	3.006	1.444	1.562	768	357	1
La Pampa	2.482	1.556	608	948	588	337	1
La Rioja	2.059	1.478	697	781	465	116	0
Mendoza	12.879	7.345	2.044	5.301	3.762	1.772	0
Misiones	6.507	4.058	2.090	1.968	1.677	771	1
Neuquén	2.884	2.039	1.119	920	595	248	2
Río Negro	3.899	2.621	1.201	1.420	904	370	4
Salta	7.229	5.087	2.558	2.529	1.703	438	1
San Juan	4.548	3.112	1.357	1.755	1.060	374	2
San Luis	2.831	1.783	691	1.092	799	249	0
Santa Cruz	1.378	989	720	269	284	104	1
Santa Fe	28.404	18.663	4.433	14.230	6.921	2.791	29
Santiago del Estero	5.251	3.727	1.540	2.187	1.101	420	3
Tucumán	10.079	7.565	2.516	5.049	1.786	646	82
Tierra del Fuego	502	353	248	105	103	46	0
Otros Países	250	164	137	27	17	63	6
Lugar no especificado	589	404	269	135	37	134	14

TABLA 29: CANTIDAD DE DEFUNCIONES POR LOCAL DE OCURRENCIA SEGUN GRUPOS DE EDAD DE LOS FALLECIDOS.
 REPUBLICA ARGENTINA - AÑO 2012

GRUPOS DE EDAD	TOTAL	Establecimiento de salud			Domicilio particular	Otro lugar	Sin especificar
		Subtotal	Oficial	No oficial			
TOTAL GENERAL	319.539	210.496	85.643	124.853	73.996	26.996	8.051
Menores de 1 año	8.227	7.219	4.845	2.374	875	131	2
01 a 04	1.370	912	708	204	295	131	32
05 a 09	690	441	346	95	123	107	19
10 a 14	915	545	415	130	174	174	22
15 a 19	2.898	1.325	1.034	291	624	830	119
20 a 24	3.675	1.682	1.332	350	708	1.102	183
25 a 29	3.361	1.647	1.222	425	620	935	159
30 a 34	3.896	2.182	1.534	648	722	850	142
35 a 39	4.352	2.667	1.877	790	768	767	150
40 a 44	5.279	3.478	2.336	1.142	957	678	166
45 a 49	7.694	5.225	3.330	1.895	1.532	703	234
50 a 54	11.403	7.878	4.869	3.009	2.361	866	298
55 a 59	16.980	11.905	7.076	4.829	3.575	1.075	425
60 a 64	22.666	16.005	8.555	7.450	4.889	1.204	568
65 a 69	28.211	19.815	7.712	12.103	6.334	1.364	698
70 a 74	32.927	23.003	7.482	15.521	7.577	1.555	792
75 a 79	38.189	26.282	8.035	18.247	8.905	2.140	862
80 a 84	46.609	30.876	9.158	21.718	11.359	3.292	1.082
85 y más	79.301	46.960	13.489	33.471	21.426	8.971	1.944
Sin especificar	896	449	288	161	172	121	154

TABLA 30: CANTIDAD DE DEFUNCIONES SEGUN ESTABLECIMIENTO DE OCURRENCIA DE LA DEFUNCION Y ASOCIACION A ALGUN SISTEMA DE ATENCION DE LA SALUD, POR GRUPO DE EDAD DEL FALLECIDO. REPUBLICA ARGENTINA - AÑO 2012

GRUPOS DE EDAD	TOTAL DEFUNCIONES	SUBTOTAL DEFUNCIONES EN ESTAB. DE SALUD	TIPO DE ESTABLECIMIENTO DE SALUD Y ASOCIACION A SISTEMAS DE ATENCION DE LA SALUD							
			Oficial				No oficial			
			Subtotal	Asociado	No asociado	Sin especificar	Subtotal	Asociado	No asociado	Sin especificar
TOTAL GENERAL	319.539	210.496	85.643	40.673	16.160	28.810	124.853	98.401	5.234	21.218
Menores de 1 año	8.227	7.219	4.845	494	2.138	2.213	2.374	1.615	80	679
01 a 04	1.370	912	708	139	258	311	204	125	16	63
05 a 09	690	441	346	104	99	143	95	59	7	29
10 a 14	915	545	415	110	135	170	130	86	4	40
15 a 19	2.898	1.325	1.034	207	250	577	291	152	22	117
20 a 24	3.675	1.682	1.332	238	387	707	350	174	30	146
25 a 29	3.361	1.647	1.222	231	387	604	425	240	42	143
30 a 34	3.896	2.182	1.534	320	472	742	648	410	55	183
35 a 39	4.352	2.667	1.877	364	578	935	790	467	63	260
40 a 44	5.279	3.478	2.336	513	687	1.136	1.142	690	96	356
45 a 49	7.694	5.225	3.330	805	985	1.540	1.895	1.166	157	572
50 a 54	11.403	7.878	4.869	1.234	1.397	2.238	3.009	1.918	207	884
55 a 59	16.980	11.905	7.076	2.040	1.846	3.190	4.829	3.085	352	1.392
60 a 64	22.666	16.005	8.555	2.998	2.054	3.503	7.450	5.232	432	1.786
65 a 69	28.211	19.815	7.712	4.276	1.131	2.305	12.103	9.678	480	1.945
70 a 74	32.927	23.003	7.482	5.056	702	1.724	15.521	12.752	504	2.265
75 a 79	38.189	26.282	8.035	5.519	778	1.738	18.247	15.024	594	2.629
80 a 84	46.609	30.876	9.158	6.398	813	1.947	21.718	18.018	773	2.927
85 y más	79.301	46.960	13.489	9.552	1.044	2.893	33.471	27.419	1.314	4.738
Sin especificar	896	449	288	75	19	194	161	91	6	64

TABLA 31: DEFUNCIONES INFANTILES Y TASAS POR 1.000 NACIDOS VIVOS DE MORTALIDAD INFANTIL, NEONATAL Y POSTNEONATAL, POR JURISDICCION DE RESIDENCIA DE LA MADRE. REPUBLICA ARGENTINA - AÑO 2012

JURISDICCION DE RESIDENCIA DE LA MADRE	NACIDOS VIVOS	DEFUNCIONES INFANTILES					TASAS MORTALIDAD INFANTIL				
		TOTAL	NEONATALES			POSTNEO-NATALES	TOTAL	NEONATAL			POSTNEO-NATAL
			Subtotal	0-6 días	7-27 días			Subtotal	Precoz	Tardía	
REPUBLICA ARGENTINA	738.318	8.227	5.541	4.041	1.500	2.686	11,1	7,5	5,5	2,0	3,6
Ciud. Aut. de Buenos Aires	43.733	365	262	190	72	103	8,3	6,0	4,3	1,6	2,4
Buenos Aires	282.031	3.218	2.132	1.479	653	1.086	11,4	7,6	5,2	2,3	3,9
Partidos del Aglom. GBA	200.621	2.388	1.581	1.076	505	807	11,9	7,9	5,4	2,5	4,0
Catamarca	6.324	56	37	28	9	19	8,9	5,9	4,4	1,4	3,0
Córdoba	56.864	549	357	251	106	192	9,7	6,3	4,4	1,9	3,4
Corrientes	19.639	282	212	162	50	70	14,4	10,8	8,2	2,5	3,6
Chaco	22.041	293	165	124	41	128	13,3	7,5	5,6	1,9	5,8
Chubut	9.696	95	68	52	16	27	9,8	7,0	5,4	1,7	2,8
Entre Ríos	21.874	237	158	110	48	79	10,8	7,2	5,0	2,2	3,6
Formosa	12.005	208	141	115	26	67	17,3	11,7	9,6	2,2	5,6
Jujuy	12.908	155	96	74	22	59	12,0	7,4	5,7	1,7	4,6
La Pampa	5.373	48	30	27	3	18	8,9	5,6	5,0	0,6	3,4
La Rioja	6.270	86	55	41	14	31	13,7	8,8	6,5	2,2	4,9
Mendoza	33.074	314	222	165	57	92	9,5	6,7	5,0	1,7	2,8
Misiones	25.510	287	170	141	29	117	11,3	6,7	5,5	1,1	4,6
Neuquén	11.136	77	54	41	13	23	6,9	4,8	3,7	1,2	2,1
Río Negro	11.810	111	78	59	19	33	9,4	6,6	5,0	1,6	2,8
Salta	26.518	343	240	182	58	103	12,9	9,1	6,9	2,2	3,9
San Juan	14.411	142	87	73	14	55	9,9	6,0	5,1	1,0	3,8
San Luis	7.641	83	53	44	9	30	10,9	6,9	5,8	1,2	3,9
Santa Cruz	5.818	52	37	27	10	15	8,9	6,4	4,6	1,7	2,6
Santa Fe	54.056	556	394	294	100	162	10,3	7,3	5,4	1,8	3,0
Santiago del Estero	16.182	187	140	99	41	47	11,6	8,7	6,1	2,5	2,9
Tucumán	28.989	409	300	222	78	109	14,1	10,3	7,7	2,7	3,8
Tierra del Fuego	2.708	20	13	9	4	7	7,4	4,8	3,3	1,5	2,6
Otros Países	308	8	4	4	0	4					
Lugar no especificado	1.399	46	36	28	8	10					

TABLA 32: TASA DE MORTALIDAD INFANTIL POR JURISDICCION DE RESIDENCIA DE LA MADRE.
REPUBLICA ARGENTINA - AÑOS 1990 A 2012

JURISDICCION DE RESIDENCIA DE LA MADRE	A Ñ O S											
	1990	1991	1992	1993	1994	1995	1996	1997	1998	1999	2000	2001
REPUBLICA ARGENTINA	25,6	24,7	23,9	22,9	22,0	22,2	20,9	18,8	19,1	17,6	16,6	16,3
Ciud. Aut. de Buenos Aires	16,8	15,2	14,9	14,6	14,3	13,1	14,7	12,2	13,0	10,7	9,4	9,6
Buenos Aires	24,2	24,2	23,5	22,3	21,8	22,2	20,9	18,8	19,1	16,6	15,1	15,0
Catamarca	34,6	31,8	28,1	23,1*	29,8	26,1	26,4	25,6	23,3	20,3	21,0	15,5
Córdoba	22,2	22,3	19,6	20,8	20,0	20,5	19,4	16,3	16,8	15,3	15,0	16,2
Corrientes	31,7	28,5	27,7	26,9	26,1	27,3	26,1	22,8	23,8	22,9	30,4	23,5
Chaco	35,8	32,3	33,5	34,3	31,4	32,8	34,4	28,2	31,8	29,0	21,9	24,0
Chubut	20,6	19,1	19,9	18,0	18,4	20,3	18,0	19,1	19,7	17,9	15,8	13,1
Entre Ríos	24,3	23,2	22,1	22,7	20,4	20,5	19,5	19,6	18,8	19,5	16,9	14,9
Formosa	33,2	24,5	32,3	27,9	30,7	30,5	31,4	29,8	26,9	23,6	23,0	28,9
Jujuy	35,8	33,2	32,5	26,7	25,2	26,4	24,4	24,0	21,5	23,4	23,1	18,4
La Pampa	22,2	20,5	21,3	17,9	15,0	17,4	12,4	12,1	14,0	15,2	15,3	12,4
La Rioja	28,8	27,2	26,0	24,1	22,8	22,1	25,7	19,3	22,9	20,6	20,9	23,5
Mendoza	21,1	23,6	22,1	20,5	18,8	18,4	17,5	16,7	15,6	16,2	14,3	12,1
Misiones	31,8	32,1	27,0	29,8	23,1	23,2	24,1	21,3	20,0	21,7	22,2	19,6
Neuquén	16,9	15,6	16,2	16,2	15,3	14,1	15,7	13,8	14,8	12,4	11,4	13,0
Río Negro	23,1	24,1	22,7	21,4	19,6	20,8	16,2	15,5	17,7	15,8	16,6	14,7
Salta	32,3	32,9	32,8	27,7	29,8	26,8	25,5	20,5	22,6	21,2	18,8	19,1
San Juan	24,4	24,6	23,7	21,3	21,3	25,2	21,6	21,5	21,7	20,7	19,4	18,8
San Luis	29,7	28,6	23,7	26,2	27,6	23,1	20,6	19,9	20,6	18,9	17,2	17,8
Santa Cruz	20,7	19,9	20,6	18,5	15,9	21,9	12,8	16,0	18,0	13,2	17,2	14,5
Santa Fe	28,3	22,2	20,9	19,8	17,8	17,6	15,7	16,3	16,2	15,2	14,4	14,3
Santiago del Estero	28,3	29,2	28,7	28,9	29,0	23,3	17,1	16,6	18,1	15,5	13,2	14,8
Tucumán	28,5	28,6	28,8	27,1	23,9	28,9	28,8	19,6	19,9	22,5	22,4	24,5
Tierra del Fuego	27,9	16,7	11,2	15,2	13,6	11,1	9,7	11,2	11,9	7,8	10,5	10,1

NOTAS: * Después de publicados los datos definitivos de 1993, la Provincia de Catamarca envió un nuevo archivo de defunciones y nacimientos. De acuerdo al mismo, se produjeron en esa provincia en el año mencionado 232 defunciones infantiles y 7369 nacimientos de residentes. Por lo tanto, la tasa de mortalidad infantil corregida de Catamarca es de 31,5. En algunas jurisdicciones se observan variaciones en las tasas de mortalidad infantil no esperables en función de la tendencia histórica.

TABLA 32: TASA DE MORTALIDAD INFANTIL POR JURISDICCION DE RESIDENCIA DE LA MADRE.
REPUBLICA ARGENTINA - AÑOS 1990 A 2012 (Continuación)

JURISDICCION DE RESIDENCIA DE LA MADRE	AÑOS										
	2002	2003	2004	2005	2006	2007	2008	2009	2010	2011	2012
REPUBLICA ARGENTINA	16,8	16,5	14,4	13,3	12,9	13,3	12,5	12,1	11,9	11,7	11,1
Ciud. Aut. de Buenos Aires	10,0	10,3	8,7	8,0	8,3	8,4	7,7	8,5	7,0	8,8	8,3
Buenos Aires	15,8	16,3	13,0	13,0	12,5	13,6	12,4	12,5	12,0	11,8	11,4
Catamarca	20,6	20,1	21,8	16,8	15,4	14,9	15,3	14,5	15,4	14,0	8,9
Córdoba	14,8	14,3	12,7	11,9	11,6	12,7	12,1	10,7	11,1	10,8	9,7
Corrientes	23,8	21,1	19,3	18,2	17,5	15,6	17,1	15,3	16,8	15,7	14,4
Chaco	26,7	27,7	21,3	19,9	18,9	21,2	18,0	17,8	14,7	11,4	13,3
Chubut	17,8	15,1	11,8	11,7	11,5	11,0	10,4	9,4	9,8	10,2	9,8
Entre Ríos	16,5	17,2	15,5	13,2	12,6	11,9	13,5	11,8	11,6	11,0	10,8
Formosa	25,5	25,0	25,1	22,9	24,2	22,9	19,2	20,5	17,8	21,2	17,3
Jujuy	20,6	19,2	17,8	16,1	17,0	15,2	14,0	11,5	13,4	12,9	12,0
La Pampa	13,1	12,7	14,6	11,4	10,0	11,8	14,9	13,7	7,0	10,4	8,9
La Rioja	20,8	17,3	18,2	13,8	14,1	12,9	15,0	14,6	12,6	16,5	13,7
Mendoza	12,3	11,1	13,5	11,3	11,9	11,3	10,8	9,9	11,7	9,7	9,5
Misiones *	22,3	20,2	16,6	14,6	17,1	14,6	13,9	13,0	13,2	13,7	11,3
Neuquén	11,7	10,8	11,1	9,9	9,8	9,6	7,4	7,6	9,2	7,5	6,9
Río Negro	14,8	15,9	14,1	9,4	9,3	9,8	11,7	8,8	9,4	9,6	9,4
Salta	18,9	16,9	15,4	14,3	14,9	15,4	14,4	14,0	12,8	14,0	12,9
San Juan	20,2	19,6	16,4	16,7	14,0	13,2	14,4	11,0	11,0	9,9	9,9
San Luis	16,5	17,4	15,2	16,0	12,8	15,7	13,1	12,9	10,7	12,3	10,9
Santa Cruz	17,2	15,5	11,9	11,0	15,4	12,9	10,6	10,3	9,7	9,7	8,9
Santa Fe	14,0	13,9	12,0	12,4	11,0	11,6	11,5	11,1	10,3	10,8	10,3
Santiago del Estero	12,4	14,2	13,8	11,7	12,1	13,8	10,4	12,1	14,0	11,7	11,6
Tucumán	24,3	23,0	20,5	16,2	13,5	12,9	13,8	13,1	14,1	14,1	14,1
Tierra del Fuego	9,1	8,4	4,1	6,7	10,9	10,2	6,8	4,6	9,9	7,1	7,4

NOTAS:

En algunas jurisdicciones se observan variaciones en las tasas de mortalidad infantil no esperables en función de la tendencia histórica.

* Varios meses después de la difusión de las Estadísticas Vitales 2011, la provincia de Misiones envió una nueva base de datos de nacidos vivos registrados en el año 2011, que determina un menor valor para la tasa de mortalidad infantil (11,2 o/oo).

TABLA 33: CANTIDAD DE DEFUNCIONES NEONATALES, PORCENTAJES Y TASAS DE MORTALIDAD POR 1.000 NACIDOS VIVOS, SEGUN GRUPO DE CAUSAS BASADOS EN CRITERIOS DE REDUCIBILIDAD (*). REPUBLICA ARGENTINA - AÑO 2012

GRUPO DE CAUSAS	DEFUNCIONES NEONATALES		
	Cantidad	Porcentaje	TASA
TODAS LAS CAUSAS	5.541	100,0	7,5
REDUCIBLES	3.381	61,0	4,6
Preferentemente en el embarazo	149	2,7	0,2
Preferentemente en el parto	41	0,7	0,1
Preferentemente en el recién nacido	1.689	30,5	2,3
<i>Por tratamiento clínico</i>	963	17,4	1,3
<i>Por tratamiento quirúrgico</i>	82	1,5	0,1
<i>Por tratamiento clínico y quirúrgico</i>	644	11,6	0,9
En el período perinatal	1.462	26,4	2,0
Otras reducibles	40	0,7	0,1
DIFICILMENTE REDUCIBLES	1.550	28,0	2,1
NO CLASIFICABLES	514	9,3	0,7
MAL DEFINIDAS E INESPECÍFICAS	96	1,7	0,1

Nota: (*) En el año 2011 se realizó un Taller de Expertos para la actualización de esta clasificación. La propuesta aprobada se aplica en esta publicación. Véase: Anexo Metodológico.

TABLA 34: CANTIDAD DE DEFUNCIONES POSTNEONATALES, PORCENTAJES Y TASAS DE MORTALIDAD POR 1.000 NACIDOS VIVOS, SEGUN GRUPO DE CAUSAS BASADOS EN CRITERIOS DE REDUCIBILIDAD(*). REPUBLICA ARGENTINA - AÑO 2012

GRUPO DE CAUSAS	DEFUNCIONES POSTNEONATALES		
	Cantidad	Porcentaje	TASA
TODAS LAS CAUSAS	2.686	100,0	3,6
REDUCIBLES	1.795	66,8	2,4
Por prevención	10	0,4	0,0
Por tratamiento	696	25,9	0,9
Por prevención y tratamiento	889	33,1	1,2
Otras reducibles	200	7,4	0,3
DIFICILMENTE REDUCIBLES	412	15,3	0,6
NO CLASIFICABLES	207	7,7	0,3
MAL DEFINIDAS E INESPECÍFICAS	272	10,1	0,4

Nota: (*) En el año 2011 se realizó un Taller de Expertos para la actualización de esta clasificación. La propuesta aprobada se aplica en esta publicación. Véase: Anexo Metodológico.

TABLA 35: CANTIDAD DE DEFUNCIONES DE MENORES DE 1 AÑO SEGUN INTERVALO DE PESO AL NACER (en gramos), POR JURISDICCION DE RESIDENCIA DE LA MADRE. REPUBLICA ARGENTINA - AÑO 2012

JURISDICCION DE RESIDENCIA DE LA MADRE	TOTAL	INTERVALO DE PESO AL NACER							
		Menos de 1000	De 1000 a 1499	De 1500 a 1999	De 2000 a 2499	De 2500 a 2999	De 3000 a 3499	De 3500 y más	Sin especificar
REPUBLICA ARGENTINA	8.227	1.952	896	690	681	801	932	648	1.627
Ciud. Aut. de Buenos Aires	365	108	39	24	28	25	45	38	58
Buenos Aires	3.218	629	287	208	203	249	262	168	1.212
Partidos del Aglom. GBA	2.388	462	224	149	150	186	201	121	895
Catamarca	56	15	5	8	5	7	6	8	2
Córdoba	549	127	60	66	60	62	64	47	63
Corrientes	282	61	47	31	26	24	39	33	21
Chaco	293	48	33	20	29	31	38	30	64
Chubut	95	35	7	10	7	9	13	10	4
Entre Ríos	237	58	29	25	21	32	41	23	8
Formosa	208	48	24	21	23	33	31	27	1
Jujuy	155	45	19	8	14	18	29	16	6
La Pampa	48	12	4	8	5	4	4	5	6
La Rioja	86	20	17	9	9	8	16	7	0
Mendoza	314	89	34	26	37	44	46	35	3
Misiones	287	57	27	24	22	30	42	29	56
Neuquén	77	23	8	1	17	10	10	5	3
Río Negro	111	28	12	16	13	10	18	9	5
Salta	343	98	47	35	33	42	53	32	3
San Juan	142	36	20	18	11	14	24	17	2
San Luis	83	25	12	9	9	13	7	6	2
Santa Cruz	52	18	7	3	3	6	3	7	5
Santa Fe	556	178	80	55	54	61	68	40	20
Santiago del Estero	187	28	24	13	12	16	18	22	54
Tucumán	409	141	50	44	36	42	46	31	19
Tierra del Fuego	20	9	1	3	1	1	3	0	2
Otros Países	8	2	0	0	0	2	3	0	1
Lugar no especificado	46	14	3	5	3	8	3	3	7

TABLA 35 A: CANTIDAD DE DEFUNCIONES NEONATALES SEGUN INTERVALOS DE PESO AL NACER (en gramos), POR JURISDICCION DE RESIDENCIA DE LA MADRE. REPUBLICA ARGENTINA - AÑO 2012

JURISDICCION DE RESIDENCIA DE LA MADRE	TOTAL	INTERVALOS DE PESO AL NACER							
		Menos de 1000	De 1000 a 1499	De 1500 a 1999	De 2000 a 2499	De 2500 a 2999	De 3000 a 3499	De 3500 y más	Sin especificar
REPUBLICA ARGENTINA	5.541	1.773	751	537	438	445	481	331	785
Ciud. Aut. de Buenos Aires	262	100	35	20	18	17	31	18	23
Buenos Aires	2.132	557	245	169	129	146	136	89	661
Partidos del Aglom. GBA	1.581	400	189	121	99	111	112	62	487
Catamarca	37	14	3	7	3	3	3	4	0
Córdoba	357	112	53	52	43	37	31	19	10
Corrientes	212	55	44	24	17	15	30	20	7
Chaco	165	46	26	16	18	15	14	12	18
Chubut	68	32	5	9	6	4	5	6	1
Entre Ríos	158	48	20	20	14	16	26	12	2
Formosa	141	47	23	19	10	12	14	15	1
Jujuy	96	45	14	7	7	8	9	5	1
La Pampa	30	12	3	6	2	1	3	3	0
La Rioja	55	18	12	7	6	5	5	2	0
Mendoza	222	79	28	20	30	27	18	18	2
Misiones	170	53	24	18	13	19	23	13	7
Neuquén	54	19	7	1	13	5	3	4	2
Río Negro	78	25	8	14	9	6	8	7	1
Salta	240	91	41	22	20	19	31	16	0
San Juan	87	35	13	10	6	6	12	5	0
San Luis	53	25	11	6	3	5	0	2	1
Santa Cruz	37	17	5	2	1	4	2	3	3
Santa Fe	394	164	64	36	36	29	34	24	7
Santiago del Estero	140	25	23	11	11	13	12	16	29
Tucumán	300	131	41	34	20	27	25	18	4
Tierra del Fuego	13	9	0	2	0	1	1	0	0
Otros Países	4	2	0	0	0	0	2	0	0
Lugar no especificado	36	12	3	5	3	5	3	0	5

TABLA 35 B: CANTIDAD DE DEFUNCIONES POSTNEONATALES SEGUN INTERVALOS DE PESO AL NACER (en gramos), POR JURISDICCION DE RESIDENCIA DE LA MADRE. REPUBLICA ARGENTINA - AÑO 2012

JURISDICCION DE RESIDENCIA DE LA MADRE	TOTAL	INTERVALOS DE PESO AL NACER							
		Menos de 1000	De 1000 a 1499	De 1500 a 1999	De 2000 a 2499	De 2500 a 2999	De 3000 a 3499	De 3500 y más	Sin especificar
REPUBLICA ARGENTINA	2.686	179	145	153	243	356	451	317	842
Ciud. Aut. de Buenos Aires	103	8	4	4	10	8	14	20	35
Buenos Aires	1.086	72	42	39	74	103	126	79	551
Partidos del Aglom. GBA	807	62	35	28	51	75	89	59	408
Catamarca	19	1	2	1	2	4	3	4	2
Córdoba	192	15	7	14	17	25	33	28	53
Corrientes	70	6	3	7	9	9	9	13	14
Chaco	128	2	7	4	11	16	24	18	46
Chubut	27	3	2	1	1	5	8	4	3
Entre Ríos	79	10	9	5	7	16	15	11	6
Formosa	67	1	1	2	13	21	17	12	0
Jujuy	59	0	5	1	7	10	20	11	5
La Pampa	18	0	1	2	3	3	1	2	6
La Rioja	31	2	5	2	3	3	11	5	0
Mendoza	92	10	6	6	7	17	28	17	1
Misiones	117	4	3	6	9	11	19	16	49
Neuquén	23	4	1	0	4	5	7	1	1
Río Negro	33	3	4	2	4	4	10	2	4
Salta	103	7	6	13	13	23	22	16	3
San Juan	55	1	7	8	5	8	12	12	2
San Luis	30	0	1	3	6	8	7	4	1
Santa Cruz	15	1	2	1	2	2	1	4	2
Santa Fe	162	14	16	19	18	32	34	16	13
Santiago del Estero	47	3	1	2	1	3	6	6	25
Tucumán	109	10	9	10	16	15	21	13	15
Tierra del Fuego	7	0	1	1	1	0	2	0	2
Otros Países	4	0	0	0	0	2	1	0	1
Lugar no especificado	10	2	0	0	0	3	0	3	2

TABLA 36: CANTIDAD DE DEFUNCIONES DE MENORES DE 5 AÑOS POR GRUPO DE EDAD SEGUN CAUSAS SELECCIONADAS. REPUBLICA ARGENTINA - AÑO 2012

CAUSAS SELECCIONADAS DE MORTALIDAD	MENORES DE 1 AÑO				DE 1 A 4 AÑOS				
	Subtotal	Neonatales Precoces	Neonatales Tardías	Post- neonatales	Subtotal	1	2	3	4
TODAS LAS CAUSAS	8.227	4.041	1.500	2.686	1.370	553	384	224	209
Ciertas enfermedades infecciosas y parasitarias	288	13	37	238	84	35	27	12	10
Diarrea y gastroenteritis de presunto origen infeccioso	48	1	7	40	14	8	5	0	1
Otras enfermedades infecciosas intestinales	24	0	16	8	2	1	0	1	0
Tuberculosis	0	0	0	0	4	1	1	0	2
Tétanos	0	0	0	0	0	0	0	0	0
Difteria	0	0	0	0	0	0	0	0	0
Tos ferina	32	1	0	31	0	0	0	0	0
Infección meningocócica	3	0	1	2	6	2	2	1	1
Septicemia	141	0	0	141	46	18	15	10	3
Poliomielitis aguda	0	0	0	0	0	0	0	0	0
Sarampión	0	0	0	0	0	0	0	0	0
Enfermedad por virus de la inmunodeficiencia humana (VIH)	3	1	1	1	2	0	0	0	2
Otras enfermedades virales	9	0	2	7	4	2	2	0	0
Paludismo (malaria)	0	0	0	0	0	0	0	0	0
Resto de ciertas enfermedades infecciosas y parasitarias	28	10	10	8	6	3	2	0	1
Tumores (neoplasias)	34	6	3	25	114	29	34	21	30
Leucemia	7	0	2	5	36	11	10	7	8
Resto de tumores malignos	9	0	1	8	60	9	19	14	18
Resto de tumores	18	6	0	12	18	9	5	0	4
Enfermedades de la sangre y de los órganos hematopoyéticos	21	2	0	19	26	10	9	3	4
Anemias	8	1	0	7	10	5	1	2	2
Resto de enfermedades de la sangre y los órganos hematopoyéticos	13	1	0	12	16	5	8	1	2
Enfermedades endócrinas, nutricionales y metabólicas	56	3	5	48	37	16	12	4	5
Desnutrición y otras deficiencias nutricionales	10	0	0	10	18	11	5	0	2
Resto de enfermedades endócrinas, nutricionales y metabólicas	46	3	5	38	19	5	7	4	3
Enfermedades del sistema nervioso	125	1	8	116	124	47	32	25	20
Meningitis	38	0	3	35	13	4	3	4	2
Resto de enfermedades del sistema nervioso	87	1	5	81	111	43	29	21	18
Enfermedades del oído y de la apófisis mastoides	0	0	0	0	0	0	0	0	0
Enfermedades del sistema circulatorio	74	0	5	69	69	34	18	8	9
Enfermedades del sistema respiratorio	609	2	25	582	178	89	38	35	16
Gripe A	1	0	0	1	0	0	0	0	0
Neumonía	171	0	16	155	66	28	19	13	6
Otras infecciones respiratorias agudas	87	0	6	81	7	7	0	0	0
Resto de enfermedades del sistema respiratorio	350	2	3	345	105	54	19	22	10

TABLA 36: CANTIDAD DE DEFUNCIONES DE MENORES DE 5 AÑOS POR GRUPO DE EDAD SEGUN CAUSAS SELECCIONADAS.
 REPUBLICA ARGENTINA - AÑO 2012 (continuación).

CAUSAS DE MORTALIDAD	MENORES DE 1 AÑO				DE 1 A 4 AÑOS				
	Subtotal	Neonatales Precoces	Neonatales Tardías	Post- neonatales	Subtotal	1	2	3	4
Enfermedades del sistema digestivo	36	0	4	32	13	3	7	1	2
Enfermedades del sistema genitourinario	15	0	0	15	14	6	1	4	3
Ciertas afecciones originadas en el período perinatal	4.066	2.881	926	259	0	0	0	0	0
R. nac.afect. por fact. maternos y comp. del embarazo, trabajo de parto y parto	149	123	15	11	0	0	0	0	0
Trastornos relacionados con duración de gestación y crecimiento fetal	1.101	864	172	65	0	0	0	0	0
Traumatismo del nacimiento	2	1	1	0	0	0	0	0	0
Hipoxia intrauterina y asfisia del nacimiento	180	162	14	4	0	0	0	0	0
Dificultad respiratoria del recién nacido	757	642	105	10	0	0	0	0	0
Neumonía congénita	65	44	19	2	0	0	0	0	0
Otras afecciones respiratorias del recién nacido	524	389	88	47	0	0	0	0	0
Sepsis bacteriana del recién nacido	538	249	236	53	0	0	0	0	0
Onfalitis del recién nacido con o sin hemorragia leve	1	0	1	0	0	0	0	0	0
Trastornos hemorrágicos y hematológicos del recién nacido	178	94	73	11	0	0	0	0	0
Resto de afecciones perinatales	571	313	202	56	0	0	0	0	0
Malform. congénitas, deformidades y anomalías cromosómicas	2.175	1.080	427	668	197	110	42	25	20
Hidrocefalo congénito y espina bífida	70	24	10	36	16	9	4	1	2
Otras malformaciones congénitas del sistema nervioso	198	123	19	56	21	11	4	4	2
Malformaciones congénitas del corazón	686	209	198	279	85	48	17	12	8
Otras malformaciones congénitas del sistema circulatorio	91	32	30	29	5	3	1	0	1
Síndrome de Down y otras anomalías cromosómicas	171	56	33	82	17	10	5	1	1
Otras malformaciones congénitas	959	636	137	186	53	29	11	7	6
Síntomas, signos y hallazgos anormales no clasificados en otra parte	476	31	41	404	84	33	28	10	13
Síndrome de muerte súbita infantil	274	16	34	224	0	0	0	0	0
Otros síntomas, signos y hallazgos anormales no clasificados en otra parte	202	15	7	180	84	33	28	10	13
Todas las demás enfermedades	5	1	0	4	1	0	0	0	1
Causas externas de mortalidad	247	21	19	207	429	141	136	76	76
Accidentes de transporte	17	1	1	15	91	27	26	13	25
Ahogamiento y sumersión accidentales	7	1	0	6	88	45	22	11	10
Otros accidentes que obstruyen la respiración	145	6	13	126	31	10	15	4	2
Exposición al humo, fuego y llamas	7	0	0	7	22	2	9	6	5
Envenenamiento accidental por, y exposición a sustancias nocivas	13	0	2	11	20	6	4	4	6
Agresiones	13	5	1	7	11	1	2	6	2
Todas las demás causas externas	45	8	2	35	166	50	58	32	26

TABLA 37: CANTIDAD DE DEFUNCIONES DE MENORES DE 1 AÑO SEGUN LOCAL DE OCURRENCIA, POR JURISDICCION DE RESIDENCIA DE LA MADRE. REPUBLICA ARGENTINA - AÑO 2012

JURISDICCION DE RESIDENCIA DE LA MADRE	TOTAL	Establecimiento de salud			Domicilio particular	Otro lugar	Sin especificar
		Subtotal	Oficial	No oficial			
REPUBLICA ARGENTINA	8.227	7.219	4.845	2.374	875	131	2
Ciud. Aut. de Buenos Aires	365	354	193	161	9	2	0
Buenos Aires	3.218	2.740	1.748	992	456	21	1
Partidos del Aglom. GBA	2.388	2.037	1.313	724	340	11	0
Catamarca	56	47	39	8	7	2	0
Córdoba	549	485	274	211	51	13	0
Corrientes	282	261	230	31	20	1	0
Chaco	293	247	190	57	34	11	1
Chubut	95	87	61	26	7	1	0
Entre Ríos	237	221	146	75	10	6	0
Formosa	208	182	168	14	19	7	0
Jujuy	155	120	99	21	27	8	0
La Pampa	48	43	24	19	5	0	0
La Rioja	86	77	47	30	8	1	0
Mendoza	314	274	174	100	28	12	0
Misiones	287	228	180	48	50	9	0
Neuquén	77	71	43	28	5	1	0
Río Negro	111	99	47	52	11	1	0
Salta	343	296	257	39	39	8	0
San Juan	142	127	96	31	14	1	0
San Luis	83	70	46	24	12	1	0
Santa Cruz	52	49	40	9	2	1	0
Santa Fe	556	518	308	210	23	15	0
Santiago del Estero	187	163	138	25	22	2	0
Tucumán	409	391	268	123	13	5	0
Tierra del Fuego	20	17	8	9	2	1	0
Otros Países	8	8	6	2	0	0	0
Lugar no especificado	46	44	15	29	1	1	0

TABLA 38: MUERTES MATERNAS Y TASA DE MORTALIDAD MATERNA SEGUN GRUPO DE CAUSAS Y EDAD DE LAS FALLECIDAS POR 10.000 NACIDOS VIVOS. REPUBLICA ARGENTINA - AÑO 2012

GRUPO DE CAUSAS Y CODIGOS CIE 10 REVISIÓN	TOTAL MUERTES	TASA MORT. MATERNA	GRUPO DE EDAD							
			Menos de 15	15 a 19	20 a 24	25 a 29	30 a 34	35 a 39	40 a 44	45 y más
TODAS LAS CAUSAS	258	3,5	1	33	46	47	58	49	22	2
Embarazo terminado en aborto (O00 a O07)	33	0,4	0	2	7	6	8	7	3	0
Causas obstétricas directas	147	2,0	1	21	27	26	27	30	14	1
Trastornos hipertensivos, edema y proteinuria en el embarazo, parto y puerperio (O10-O16)	47	0,6	0	9	7	7	9	11	3	1
Placenta previa, desprendimiento prematuro de placenta y hemorragia anteparto (O44- O46)	6	0,1	0	0	2	1	0	3	0	0
Hemorragia postparto (O72)	20	0,3	0	3	5	3	3	5	1	0
Sepsis y otras complicaciones principalmente relacionadas con el puerperio (O85-O92)	37	0,5	0	3	8	9	8	4	5	0
Muerte obstétrica de causa no especificada (O95)	13	0,2	1	0	2	3	2	4	1	0
Otras causas directas (O20-O29; O30-O43; O47-O48; O60-O69; O70-O71; O73-O75)	24	0,3	0	6	3	3	5	3	4	0
Causas obstétricas indirectas (B20-B24, O98-O99)	78	1,1	0	10	12	15	23	12	5	1
Enferm.por virus de la inmunodef. humana (B20-B24)	4	0,1	0	0	0	1	1	2	0	0
Enf. del Sist. Circulatorio que complican el embarazo, el parto y el puerperio (O994)	17	0,2	0	0	3	6	5	2	1	0
Enf. del Sist. Respiratorio que complican el embarazo, el parto y el puerperio (O995)	17	0,2	0	3	4	0	7	2	0	1
Enf. del Sist. Digestivo que complican el embarazo, el parto y el puerperio (O995)	9	0,1	0	2	0	3	1	3	0	0
Otras causas indirectas	31	0,4	0	5	5	5	9	3	4	0

NOTA: Según recomendación de la Décima Revisión de la Clasificación Estadística Internacional de Problemas Relacionados con la Salud - (CIE-10) se incluyen en el total y en el cálculo de las tasas, las muertes maternas debidas al tétanos obstétrico y a la enfermedad por virus de la inmunodeficiencia humana (CIE-10, Volumen 2, página 141).

TABLA 39: DEFUNCIONES MATERNAS POR GRUPO DE CAUSAS, DEFUNCIONES MATERNAS TARDIAS Y TASA DE MORTALIDAD MATERNA (CADA 10.000 NACIDOS VIVOS) SEGUN JURISDICCION DE RESIDENCIA. REPUBLICA ARGENTINA - AÑO 2012

JURISDICCION DE DE RESIDENCIA	TOTAL	MUERTES MATERNAS				MUERTES MATERNAS TARDIAS	TASA MORTALIDAD MATERNA
		GRUPO DE CAUSAS					
		Subtotal	Aborto	Directas	Indirectas		
REPUBLICA ARGENTINA	289	258	33	147	78	31	3,5
Ciud. Aut. de Buenos Aires	7	7	1	3	3	0	1,6
Buenos Aires	90	86	14	51	21	4	3,0
Partidos del Aglom. GBA	65	63	12	35	16	2	3,1
Catamarca *	2	2	0	1	1	0	3,2
Córdoba	11	9	2	4	3	2	1,6
Corrientes	14	12	0	6	6	2	6,1
Chaco	16	15	1	12	2	1	6,8
Chubut *	5	5	0	3	2	0	5,2
Entre Ríos	10	7	0	1	6	3	3,2
Formosa	23	18	2	10	6	5	15,0
Jujuy	11	10	3	5	2	1	7,7
La Pampa *	2	2	0	1	1	0	3,7
La Rioja *	1	1	0	1	0	0	1,6
Mendoza	14	12	2	7	3	2	3,6
Misiones	12	9	0	5	4	3	3,5
Neuquén *	4	2	0	2	0	2	1,8
Río Negro *	5	5	0	3	2	0	4,2
Salta	13	12	4	6	2	1	4,5
San Juan *	8	3	0	2	1	5	2,1
San Luis *	2	2	0	1	1	0	2,6
Santa Cruz *	2	2	0	0	2	0	3,4
Santa Fe	16	16	1	12	3	0	3,0
Santiago del Estero *	5	5	1	4	0	0	3,1
Tucumán	13	13	2	5	6	0	4,5
Tierra del Fuego *	0	0	0	0	0	0	0,0
Otros Países	3	3	0	2	1	0	--

NOTAS

(*) El numerador de la tasa es igual o menor de 5 muertes maternas.

En la Décima Revisión de la Clasificación Estadística Internacional de Problemas Relacionados con la Salud - (CIE-10) se incorporó la categoría "muerte materna tardía", entendiéndose por tal a "la muerte de una mujer por causas obstétricas directas o indirectas después de los 42 días pero antes de un año de la terminación del embarazo". Estas muertes **no se incluyen en el cálculo de la tasa de mortalidad materna**

TABLA 40: DEFUNCIONES MATERNAS Y DEFUNCIONES MATERNAS TARDIAS POR GRUPO DE EDAD SEGUN JURISDICCION DE RESIDENCIA
 REPUBLICA ARGENTINA - AÑO 2012

JURISDICCION DE DE RESIDENCIA	TOTAL	MUERTES MATERNAS				MUERTES MATERNAS TARDIAS			
		Subtotal Maternas	Menos de 20	De 20 a 34	De 35 y más	Subtotal Tardías	Menos de 20	De 20 a 34	De 35 y más
REPUBLICA ARGENTINA	289	258	34	151	73	31	4	22	5
Ciud. Aut. de Buenos Aires	7	7	1	3	3	0	0	0	0
Buenos Aires	90	86	10	50	26	4	1	3	0
Partidos del Aglom. GBA	65	63	7	33	23	2	0	2	0
Catamarca	2	2	1	1	0	0	0	0	0
Córdoba	11	9	0	7	2	2	0	2	0
Corrientes	14	12	2	5	5	2	0	1	1
Chaco	16	15	2	7	6	1	0	1	0
Chubut	5	5	1	3	1	0	0	0	0
Entre Ríos	10	7	0	7	0	3	1	2	0
Formosa	23	18	5	8	5	5	0	4	1
Jujuy	11	10	1	4	5	1	0	1	0
La Pampa	2	2	0	1	1	0	0	0	0
La Rioja	1	1	0	1	0	0	0	0	0
Mendoza	14	12	3	6	3	2	0	1	1
Misiones	12	9	2	6	1	3	0	3	0
Neuquén	4	2	0	1	1	2	2	0	0
Río Negro	5	5	0	5	0	0	0	0	0
Salta	13	12	1	9	2	1	0	0	1
San Juan	8	3	1	2	0	5	0	4	1
San Luis	2	2	0	1	1	0	0	0	0
Santa Cruz	2	2	0	1	1	0	0	0	0
Santa Fe	16	16	1	11	4	0	0	0	0
Santiago del Estero	5	5	0	5	0	0	0	0	0
Tucumán	13	13	2	6	5	0	0	0	0
Tierra del Fuego	0	0	0	0	0	0	0	0	0
Otros Países	3	3	1	1	1	0	0	0	0

NOTA

En la Décima Revisión de la Clasificación Estadística Internacional de Problemas Relacionados con la Salud - (CIE-10) se incorporó la categoría "muerte materna tardía", entendiéndose por tal a "la muerte de una mujer por causas obstétricas directas o indirectas después de los 42 días pero antes de un año de la terminación del embarazo". Estas muertes **no se incluyen en el cálculo de la tasa de mortalidad materna**

TABLA 41: TASA DE MORTALIDAD MATERNA POR 10.000 NACIDOS VIVOS SEGUN JURISDICCION DE RESIDENCIA DE LAS FALLECIDAS, POR AÑO DE REGISTRO. REPUBLICA ARGENTINA - AÑOS 1990 A 2012

JURISDICCION DE RESIDENCIA	AÑO											
	1990	1991	1992	1993	1994	1995	1996	1997	1998	1999	2000	2001
REPUBLICA ARGENTINA	5,2	4,8	4,8	4,6	3,9	4,4	4,7	3,8	3,8	4,1	3,5	4,3
Ciud. Aut. de Buenos Aires	4,1	1,0	3,8	3,6	0,8	1,0	1,0	0,2	0,3	0,2	1,4	0,9
Buenos Aires	2,7	2,2	2,9	2,5	2,4	2,4	2,3	2,6	2,5	1,9	1,4	2,1
Catamarca	10,5	7,9	1,3	4,2	6,8	2,6	4,1	5,1	2,5	5,1	-	3,7
Córdoba	2,9	2,4	3,4	2,0	2,3	3,2	3,5	3,0	3,0	1,3	1,1	2,4
Corrientes	9,4	8,9	7,0	6,2	4,3	6,1	3,5	5,7	4,4	6,6	5,7	5,4
Chaco	10,7	11,8	10,4	12,5	9,9	12,6	16	5,8	13	13,2	7,7	15,9
Chubut	2,3	2,3	2,4	4,8	2,3	-	6,9	4,6	3,6	-	5,8	2,4
Entre Ríos	2,2	4,2	4,6	4,7	2,6	4,0	2,6	3,0	1,3	1,8	2,1	5,2
Formosa	19,5	21,8	13,2	18,4	14,1	10,7	17,2	9,9	16,4	16,1	17,7	13,9
Jujuy	15,1	10,4	12,9	10,2	7,3	10,3	15,7	13,6	13,1	10,2	7,3	19,7
La Pampa	3,6	3,4	1,7	3,6	3,5	7,0	3,5	-	1,8	5,4	1,8	7,5
La Rioja	5,0	10,8	3,1	7,5	1,5	6,5	4,5	3,0	1,6	4,9	4,7	3,4
Mendoza	6,4	6,0	4,4	5,9	7,2	4,9	6,2	4,3	2,5	8,6	6,8	3,9
Misiones	8,3	9,3	5,6	6,1	3,2	7,9	3,3	0,8	1,5	7,1	5,5	5,3
Neuquén	1,8	6,2	5,8	3,9	3,8	3,8	1,9	4,6	2,9	9,0	-	1,0
Río Negro	4,0	3,3	0,8	0,8	-	2,9	1,8	2,5	5,7	0,9	5,1	3,6
Salta	11,6	12,4	12,0	7,2	9,2	8,8	10,4	7,3	5,5	6,2	4,3	6,5
San Juan	9,8	5,8	10,0	8,1	6,7	8,6	5,5	11,1	8,6	9,4	9,9	8,7
San Luis	2,9	6,6	8,6	4,2	6,1	-	3,8	1,2	2,5	6,3	4,9	6,0
Santa Cruz	7,0	7,0	7,1	0,0	4,7	2,3	2,4	-	12,0	4,9	2,5	7,1
Santa Fe	6,4	3,1	2,4	3,6	3,6	3,6	5,3	4,9	4,4	3,8	4,4	4,7
Santiago del Estero	8,7	8,2	8,1	8,2	8,8	8,6	10,3	5,4	5,0	4,6	8,9	7,1
Tucumán	4,0	3,6	6,8	7,0	4,7	6,7	6,1	5,2	3,9	5,1	4,1	5,8
Tierra del Fuego	-	-	-	4,4	-	4,3	4,4	9,3	-	14,5	8,7	-

NOTA: (-) No se registraron muertes maternas.

TABLA 41: TASA DE MORTALIDAD MATERNA POR 10.000 NACIDOS VIVOS SEGUN JURISDICCION DE RESIDENCIA DE LAS FALLECIDAS, POR AÑO DE REGISTRO. - REPUBLICA ARGENTINA - AÑOS 1990 A 2012

JURISDICCION DE RESIDENCIA	AÑO										
	2002	2003	2004	2005	2006	2007	2008	2009	2010	2011	2012
REPUBLICA ARGENTINA	4,6	4,4	4,0	3,9	4,8	4,4	4,0	5,5	4,4	4,0	3,5
Ciud. Aut. de Buenos Aires	1,4	1,2	2,0	0,7	1,8	3,3	0,9	1,8	0,9	1,3	1,6
Buenos Aires	3,2	2,5	2,8	2,7	3,8	3,7	3,2	4,0	4,4	3,2	3,0
Catamarca	6,2	2,5	-	6,9	4,4	7,2	4,2	16,0	1,5	7,6	3,2
Córdoba	2,9	1,4	2,6	2,5	2,8	1,5	3,4	7,2	4,8	1,9	1,6
Corrientes	7,2	7,5	10,4	9,6	4,8	4,7	6,0	4,9	5,9	5,3	6,1
Chaco	7,8	8,1	7,0	5,2	12,8	6,3	8,2	9,7	7,5	8,6	6,8
Chubut	1,3	8,6	1,2	2,3	6,7	2,2	5,1	4,0	3,0	5,1	5,2
Entre Ríos	1,8	6,3	2,6	4,1	6,6	3,3	4,2	9,0	3,1	5,4	3,2
Formosa	16,6	13,5	11,1	16,4	10,7	13,3	11,5	15,0	16,2	12,3	15,0
Jujuy	10,9	15,5	13,1	8,5	16,5	4,8	10,0	8,3	3,7	11,5	7,7
La Pampa	5,7	5,2	-	1,8	3,7	11,2	7,3	3,6	7,2	7,4	3,7
La Rioja	11,1	16,9	13,6	15,0	9,6	13,0	4,6	8,0	11,4	6,3	1,6
Mendoza	7,2	3,8	3,9	4,8	3,4	3,9	2,6	2,6	4,4	4,7	3,6
Misiones *	4,6	6,2	6,7	6,8	12,5	8,3	7,6	9,3	8,1	8,7	3,5
Neuquén	-	5,1	3,9	5,8	1,8	5,4	2,6	5,2	3,3	2,7	1,8
Río Negro	4,5	1,9	2,8	1,8	1,8	3,6	2,5	1,7	0,8	1,7	4,2
Salta	6,9	6,9	4,4	5,7	4,0	7,3	6,1	8,4	5,8	3,9	4,5
San Juan	6,1	4,9	4,7	3,5	6,4	7,0	0,7	6,2	4,2	4,2	2,1
San Luis	8,4	8,2	4,6	2,5	7,1	4,8	2,4	9,8	3,8	3,9	2,6
Santa Cruz	2,4	11,1	-	2,0	3,9	1,9	1,8	5,2	3,3	-	3,4
Santa Fe	4,9	3,5	3,6	3,1	4,0	3,2	3,3	7,1	2,6	3,0	3,0
Santiago del Estero	6,8	5,5	7,3	5,7	4,1	4,2	7,9	5,8	1,7	5,5	3,1
Tucumán	5,3	7,3	4,7	3,5	6,8	6,6	4,1	3,9	3,0	3,7	4,5
Tierra del Fuego	-	4,4	4,6	8,4	-	-	3,8	3,8	-	11,8	-

(-) No se registraron muertes maternas.

* Varios meses después de la difusión de las Estadísticas Vitales 2011, la provincia de Misiones envió una nueva base de datos de nacidos vivos registrados en el año 2011, que determina un menor valor para la tasa de mortalidad materna (7,1 o/ooo).

TABLA 42: DEFUNCIONES FETALES SEGUN JURISDICCION DE REGISTRO POR TIEMPO DE GESTACION
 REPUBLICA ARGENTINA - AÑO 2012

JURISDICCION DE REGISTRO	TOTAL DEFUNCIONES FETALES	TIEMPO DE GESTACION							
		Menos de 22 semanas		22 a 27 semanas		28 semanas y más		Sin especificar	
		Cantidad	Porcentaje	Cantidad	Porcentaje	Cantidad	Porcentaje	Cantidad	Porcentaje
REPUBLICA ARGENTINA	6.219	1.003	16,1	1.373	22,1	3.731	60,0	112	1,8
Ciud. Aut. de Buenos Aires	713	148	20,8	163	22,9	381	53,4	21	2,9
Buenos Aires	1.797	53	2,9	406	22,6	1.294	72,0	44	2,4
Partidos del Aglom. GBA	1.331	33	2,5	306	23,0	970	72,9	22	1,7
Catamarca	62	8	12,9	18	29,0	35	56,5	1	1,6
Córdoba	377	17	4,5	78	20,7	278	73,7	4	1,1
Corrientes	175	10	5,7	30	17,1	121	69,1	14	8,0
Chaco	161	8	5,0	31	19,3	121	75,2	1	0,6
Chubut	57	1	1,8	15	26,3	41	71,9	0	0,0
Entre Ríos	179	7	3,9	55	30,7	116	64,8	1	0,6
Formosa	152	56	36,8	31	20,4	65	42,8	0	0,0
Jujuy	111	6	5,4	39	35,1	66	59,5	0	0,0
La Pampa	37	1	2,7	7	18,9	29	78,4	0	0,0
La Rioja	40	2	5,0	11	27,5	27	67,5	0	0,0
Mendoza	236	8	3,4	64	27,1	164	69,5	0	0,0
Misiones	250	6	2,4	49	19,6	190	76,0	5	2,0
Neuquén	65	6	9,2	15	23,1	43	66,2	1	1,5
Río Negro	71	4	5,6	13	18,3	54	76,1	0	0,0
Salta	454	238	52,4	60	13,2	143	31,5	13	2,9
San Juan	174	55	31,6	43	24,7	76	43,7	0	0,0
San Luis	46	5	10,9	14	30,4	27	58,7	0	0,0
Santa Cruz	31	1	3,2	8	25,8	19	61,3	3	9,7
Santa Fe	425	60	14,1	112	26,4	249	58,6	4	0,9
Santiago del Estero	54	1	1,9	8	14,8	45	83,3	0	0,0
Tucumán	534	302	56,6	99	18,5	133	24,9	0	0,0
Tierra del Fuego	18	0	0,0	4	22,2	14	77,8	0	0,0

TABLA 43: DEFUNCIONES FETALES SEGUN TIEMPO DE GESTACION, POR JURISDICCION DE RESIDENCIA DE LA MADRE.
 REPUBLICA ARGENTINA - AÑO 2012

JURISDICCION DE RESIDENCIA DE LA MADRE	TOTAL DEFUNCIONES FETALES	TIEMPO DE GESTACION (semanas completas)							
		Menos de 22	22 a 23	24 a 27	28 a 31	32 a 36	37 a 41	42 y más	Sin especificar
REPUBLICA ARGENTINA	6.219	1.003	690	683	820	1.403	1.488	20	112
Ciud. Aut. de Buenos Aires	279	56	44	28	39	61	48	1	2
Buenos Aires	2.114	116	223	257	346	549	569	6	48
Partidos del Aglom. GBA	1.481	91	157	183	245	374	403	6	22
Catamarca	66	10	12	7	5	15	14	2	1
Córdoba	376	19	32	49	52	121	98	1	4
Corrientes	180	12	15	17	23	47	52	0	14
Chaco	160	8	14	17	19	49	51	1	1
Chubut	58	1	10	5	12	9	21	0	0
Entre Ríos	178	7	26	28	23	41	51	1	1
Formosa	150	56	14	17	15	20	28	0	0
Jujuy	109	6	22	16	12	23	29	1	0
La Pampa	38	1	2	6	9	10	10	0	0
La Rioja	41	2	6	5	3	10	15	0	0
Mendoza	235	8	35	29	34	58	71	0	0
Misiones	249	7	22	27	28	67	93	0	5
Neuquén	64	5	8	7	12	19	11	1	1
Río Negro	70	4	5	9	15	17	20	0	0
Salta	453	237	38	21	27	37	74	6	13
San Juan	172	55	25	16	14	31	31	0	0
San Luis	46	4	7	7	3	16	9	0	0
Santa Cruz	35	2	6	3	3	10	8	0	3
Santa Fe	424	61	51	59	59	95	96	0	3
Santiago del Estero	69	4	4	9	6	21	25	0	0
Tucumán	515	295	58	35	39	50	38	0	0
Tierra del Fuego	19	0	3	1	5	5	4	0	1
Otros países	6	0	0	0	0	3	3	0	0
Lugar no especificado	113	27	8	8	17	19	19	0	15

TABLA 44: DEFUNCIONES FETALES SEGUN INTERVALO DE PESO, POR JURISDICCION DE RESIDENCIA DE LA MADRE.
 REPUBLICA ARGENTINA - AÑO 2012

JURISDICCION DE RESIDENCIA DE LA MADRE	TOTAL DEFUNCIONES FETALES	INTERVALO DE PESO (en gramos)								
		Menos de 500	De 500 a 999	De 1000 a 1499	De 1500 a 1999	De 2000 a 2499	De 2500 a 2999	De 3000 a 3499	De 3500 y más	Sin especificar
REPUBLICA ARGENTINA	6.219	1.082	1.284	810	671	614	577	518	464	199
Ciud. Aut. de Buenos Aires	279	73	58	39	33	27	17	15	13	4
Buenos Aires	2.114	152	468	339	257	248	228	182	178	62
Partidos del Aglom. GBA	1.481	117	339	224	186	182	161	122	129	21
Catamarca	66	7	23	1	10	6	4	7	6	2
Córdoba	376	22	87	52	42	47	45	32	39	10
Corrientes	180	15	33	23	21	16	22	19	21	10
Chaco	160	9	25	26	25	22	18	15	17	3
Chubut	58	2	17	8	6	4	8	6	7	0
Entre Ríos	178	7	52	27	16	17	23	24	11	1
Formosa	150	56	28	13	13	9	12	10	5	4
Jujuy	109	6	37	17	11	9	12	10	7	0
La Pampa	38	2	6	7	8	2	4	6	3	0
La Rioja	41	1	10	3	4	3	8	7	3	2
Mendoza	235	8	61	41	30	28	23	24	20	0
Misiones	249	7	48	32	37	30	34	29	26	6
Neuquén	64	5	18	5	7	13	6	2	7	1
Río Negro	70	6	15	11	8	6	10	9	4	1
Salta	453	234	59	22	24	27	19	23	25	20
San Juan	172	60	36	14	14	15	11	14	7	1
San Luis	46	5	14	6	5	5	5	3	3	0
Santa Cruz	35	5	5	6	6	4	3	2	2	2
Santa Fe	424	82	90	55	47	38	37	44	29	2
Santiago del Estero	69	4	11	9	8	8	7	10	10	2
Tucumán	515	296	64	40	29	21	13	19	10	23
Tierra del Fuego	19	1	4	4	1	2	2	1	3	1
Otros países	6	0	0	2	1	1	0	1	1	0
Lugar no especificado	113	17	15	8	8	6	6	4	7	42

TABLA 45: DEFUNCIONES FETALES SEGUN EDAD GESTACIONAL E INTERVALO DE PESO.
 REPUBLICA ARGENTINA - AÑO 2012

INTERVALO DE PESO	TOTAL DEFUNCIONES FETALES	E D A D G E S T A C I O N A L (en semanas)							
		Menos de 22	22 a 24	25 a 27	28 a 31	32 a 36	37 a 41	42 y más	Sin especificar
TOTAL	6.219	1.003	690	683	820	1.403	1.488	20	112
Menos de 500 gramos	1.082	890	146	36	0	0	0	0	10
de 500 a 999 gramos	1.284	49	537	517	159	7	0	0	15
de 1000 a 1499 gramos	810	0	0	119	412	272	2	0	5
de 1500 a 1999 gramos	671	0	0	0	188	402	73	0	8
de 2000 a 2499 gramos	614	0	0	0	45	391	175	0	3
de 2500 a 2999 gramos	577	0	0	0	0	238	335	1	3
de 3000 a 3499 gramos	518	0	0	0	0	63	449	5	1
de 3500 gramos y más	464	0	0	0	0	8	440	14	2
Sin especificar	199	64	7	11	16	22	14	0	65

TABLA 46: DEFUNCIONES FETALES SEGUN EDAD DE LA MADRE, POR JURISDICCION DE RESIDENCIA DE LA MADRE.
 REPUBLICA ARGENTINA - AÑO 2012

JURISDICCION DE RESIDENCIA DE LA MADRE	TOTAL DEFUNCIONES FETALES	EDAD DE LA MADRE								
		Menos de 15	De 15 a 19	De 20 a 24	De 25 a 29	De 30 a 34	De 35 a 39	De 40 a 44	De 45 y más	Sin especificar
REPUBLICA ARGENTINA	6.219	36	974	1.368	1.198	1.131	794	296	28	394
Ciud. Aut. de Buenos Aires	279	1	25	53	52	66	61	17	1	3
Buenos Aires	2.114	8	269	466	386	385	291	98	12	199
Partidos del Aglom. GBA	1.481	4	192	346	284	272	215	75	10	83
Catamarca	66	1	8	16	13	17	7	2	0	2
Córdoba	376	0	41	60	67	75	47	16	1	69
Corrientes	180	1	40	33	30	38	19	11	2	6
Chaco	160	0	28	33	43	27	20	7	1	1
Chubut	58	1	8	16	17	8	5	2	1	0
Entre Ríos	178	4	28	45	30	38	20	13	0	0
Formosa	150	2	25	31	41	18	16	10	0	7
Jujuy	109	0	18	23	25	20	17	6	0	0
La Pampa	38	0	5	7	9	9	4	3	1	0
La Rioja	41	0	8	6	6	16	2	3	0	0
Mendoza	235	1	39	54	43	52	32	14	0	0
Misiones	249	2	66	59	32	45	22	13	2	8
Neuquén	64	0	10	17	14	9	9	5	0	0
Río Negro	70	0	17	16	11	14	8	4	0	0
Salta	453	4	76	129	98	74	46	16	1	9
San Juan	172	2	35	49	26	25	25	9	1	0
San Luis	46	1	13	7	9	11	3	2	0	0
Santa Cruz	35	0	1	10	6	10	6	0	1	1
Santa Fe	424	2	83	88	105	63	56	25	2	0
Santiago del Estero	69	0	7	15	13	10	8	0	0	16
Tucumán	515	6	116	122	104	86	63	17	1	0
Tierra del Fuego	19	0	3	4	7	3	1	0	0	1
Otros países	6	0	0	1	2	1	1	0	1	0
Lugar no especificado	113	0	5	8	9	11	5	3	0	72

TABLA 47: DEFUNCIONES FETALES SEGUN CONDICION DEL FETO, POR JURISDICCION DE RESIDENCIA DE LA MADRE. REPUBLICA ARGENTINA - AÑO 2012

JURISDICCION DE RESIDENCIA DE LA MADRE	TOTAL DEFUNCIONES FETALES	FETO MACERADO		
		Sí	No	Sin especificar
REPUBLICA ARGENTINA	6.219	3.329	2.351	539
Ciud. Aut. de Buenos Aires	279	78	173	28
Buenos Aires	2.114	1.647	288	179
Partidos del Aglom. GBA	1.481	1.105	253	123
Catamarca	66	24	28	14
Córdoba	376	133	195	48
Corrientes	180	66	68	46
Chaco	160	79	72	9
Chubut	58	23	34	1
Entre Ríos	178	56	91	31
Formosa	150	63	77	10
Jujuy	109	40	69	0
La Pampa	38	18	20	0
La Rioja	41	15	26	0
Mendoza	235	122	113	0
Misiones	249	135	82	32
Neuquén	64	29	35	0
Río Negro	70	38	31	1
Salta	453	151	273	29
San Juan	172	53	119	0
San Luis	46	17	29	0
Santa Cruz	35	23	12	0
Santa Fe	424	173	217	34
Santiago del Estero	69	42	27	0
Tucumán	515	268	228	19
Tierra del Fuego	19	6	12	1
Otros países	6	5	0	1
Lugar no especificado	113	25	32	56

TABLA 48: DEFUNCIONES FETALES Y TASAS DE MORTALIDAD PERINATAL Y FETAL POR JURISDICCION DE RESIDENCIA DE LA MADRE.
 REPUBLICA ARGENTINA - AÑO 2012

JURISDICCION DE RESIDENCIA DE LA MADRE	DEFUNCIONES FETALES			TASAS DE MORTALIDAD			RAZON DE MORTALIDAD FETAL (4)
	TOTAL	DE 22 SEMANAS Y MÁS	DE 1000 GRAMOS Y MÁS	PERINATAL (1)	FETAL TOTAL (2)	FETAL POR PESO (3)	
REPUBLICA ARGENTINA	6.219	5.104	3.654	12,3	8,4	5,0	8,4
Ciud. Aut. de Buenos Aires	279	221	144	9,4	6,3	3,3	6,4
Buenos Aires	2.114	1.950	1.432	12,1	7,4	5,2	7,5
Partidos del Aglom. GBA	1.481	1.368	1.004	12,1	7,3	5,1	7,4
Catamarca	66	55	34	13,0	10,3	5,4	10,4
Córdoba	376	353	257	10,6	6,6	4,5	6,6
Corrientes	180	154	122	16,0	9,1	6,2	9,2
Chaco	160	151	123	12,4	7,2	5,6	7,3
Chubut	58	57	39	11,2	5,9	4,0	6,0
Entre Ríos	178	170	118	12,7	8,1	5,4	8,1
Formosa	150	94	62	17,3	12,3	5,2	12,5
Jujuy	109	103	66	13,6	8,4	5,1	8,4
La Pampa	38	37	30	11,8	7,0	5,6	7,1
La Rioja	41	39	28	12,7	6,5	4,5	6,5
Mendoza	235	227	166	11,8	7,1	5,0	7,1
Misiones	249	237	188	14,7	9,7	7,5	9,8
Neuquén	64	58	40	8,8	5,7	3,6	5,7
Río Negro	70	66	48	10,5	5,9	4,1	5,9
Salta	453	203	140	14,4	16,8	5,3	17,1
San Juan	172	117	75	13,1	11,8	5,2	11,9
San Luis	46	42	27	11,2	6,0	3,6	6,0
Santa Cruz	35	30	23	9,7	6,0	4,0	6,0
Santa Fe	424	360	250	12,0	7,8	4,6	7,8
Santiago del Estero	69	65	52	10,1	4,2	3,2	4,3
Tucumán	515	220	132	15,1	17,5	4,6	17,8
Tierra del Fuego	19	18	13	9,9	7,0	4,8	7,0
Otros países	6	6	6	-	-	-	-
Lugar no especificado	113	71	39	-	-	-	-

NOTAS:

(1) Es el cociente entre la suma de las defunciones fetales tardías (22 semanas y más) y las defunciones de menores de 7 días, y la suma de las defunciones fetales tardías más los nacidos vivos, por mil.

(2) Es el cociente entre las defunciones fetales totales y el total de nacidos (vivos y muertos), por mil.

(3) Es el cociente entre las defunciones fetales de 1000 gramos y más y el total de nacidos (vivos y muertos) de 1000 grs y más, por mil

(4) Es el cociente entre las defunciones fetales totales y el total de nacidos vivos, por mil.

TABLA 49: DEFUNCIONES FETALES SEGUN AGRUPAMIENTO DE CAUSAS DE MUERTE E INTERVALO DE PESO.
REPUBLICA ARGENTINA - AÑO 2012

AGRUPAMIENTO DE CAUSAS	TOTAL DEFUNCIONES FETALES	INTERVALO DE PESO (en gramos)								
		Menos de 500	De 500 a 999	De 1000 a 1499	De 1500 a 1999	De 2000 a 2499	De 2500 a 2999	De 3000 a 3499	De 3500 y más	Sin especificar
TODAS LAS CAUSAS	6.219	1.082	1.284	810	671	614	577	518	464	199
Feto afectado por factores maternos y por complicaciones del embarazo, del trabajo de parto y del parto	1.880	173	410	238	221	253	205	186	138	56
* Por condic.maternas no relac. con el embarazo presente	429	32	76	88	71	51	38	39	24	10
* Por complicaciones maternas del embarazo	194	49	82	11	13	9	6	9	4	11
* Por complicaciones placenta, cordón umbilical y membranas	1.209	88	240	134	135	187	158	130	103	34
* Por otras complicaciones del trabajo de parto y del parto	44	3	11	4	2	5	3	8	7	1
* Por influencias nocivas transmitidas a través de placenta	4	1	1	1	0	1	0	0	0	0
Trastornos relacionados con la duración de la gestación y del crecimiento fetal	205	74	65	26	15	6	6	1	3	9
* Retardo del crecimiento fetal y desnutrición fetal	146	46	44	23	13	6	5	0	0	9
* Trast. relac.con embarazo prolongado y sobrepeso al nacer	5	0	0	0	0	0	1	1	3	0
Traumatismo del nacimiento	3	0	0	1	0	0	1	0	0	1
Hipoxia intrauterina y asfixia del nacimiento	1.558	155	320	237	182	164	164	144	149	43
Neumonía congénita	4	0	0	0	0	0	0	0	0	4
Otras afecciones respiratorias del recién nacido	10	0	2	0	2	2	1	1	0	2
Sepsis bacteriana del recién nacido	3	1	0	0	0	0	1	0	1	0
Trastornos hemorrágicos y hematológicos del feto	21	2	1	4	2	2	5	3	0	2
Muerte fetal de causa no especificada	1.741	633	299	159	140	112	128	112	96	62
Resto de afecciones perinatales	433	21	93	60	54	40	41	59	59	6
Anencefalia y malformaciones congénitas similares	60	8	21	15	4	7	0	2	1	2
Hidrocefalo congénito y espina bífida	12	1	3	2	2	2	1	0	1	0
Otras malformaciones congénitas del sistema nervioso	7	2	1	1	1	0	0	0	0	2
Malformaciones congénitas del corazón	30	1	5	9	5	1	5	1	3	0
Síndrome de Down y otras anomalías cromosómicas	28	2	8	7	5	2	3	0	0	1
Otras malformaciones congénitas	210	8	55	49	36	20	15	7	11	9
Todas las demás causas	14	1	1	2	2	3	1	2	2	0

GRAFICOS

**Tasa de Mortalidad Infantil (cada 1.000 nacidos vivos) según jurisdicción de residencia de la madre
República Argentina. Año 2012**

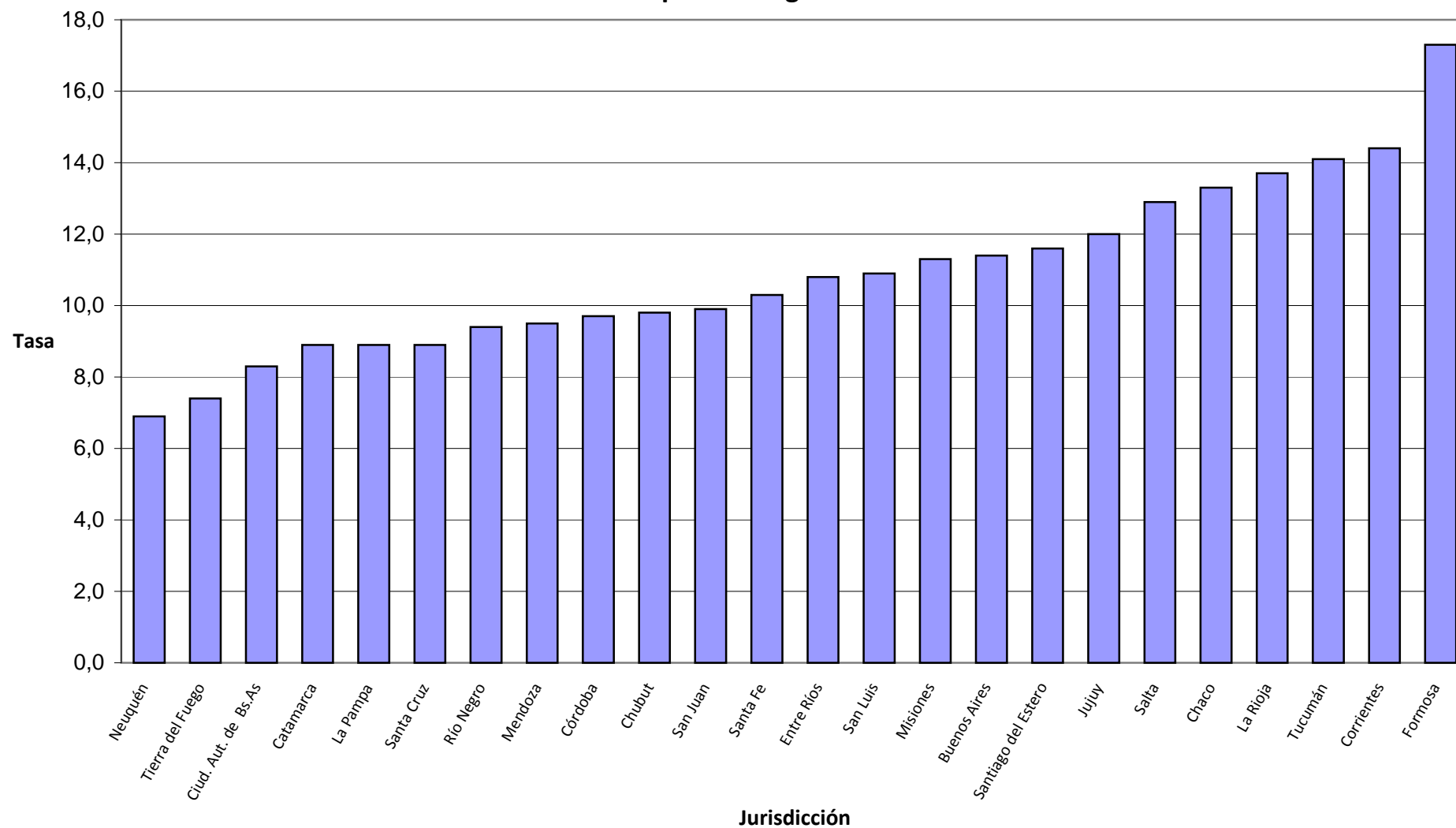

**Distribución porcentual de las muertes neonatales según criterios de reducibilidad
República Argentina. Año 2012**

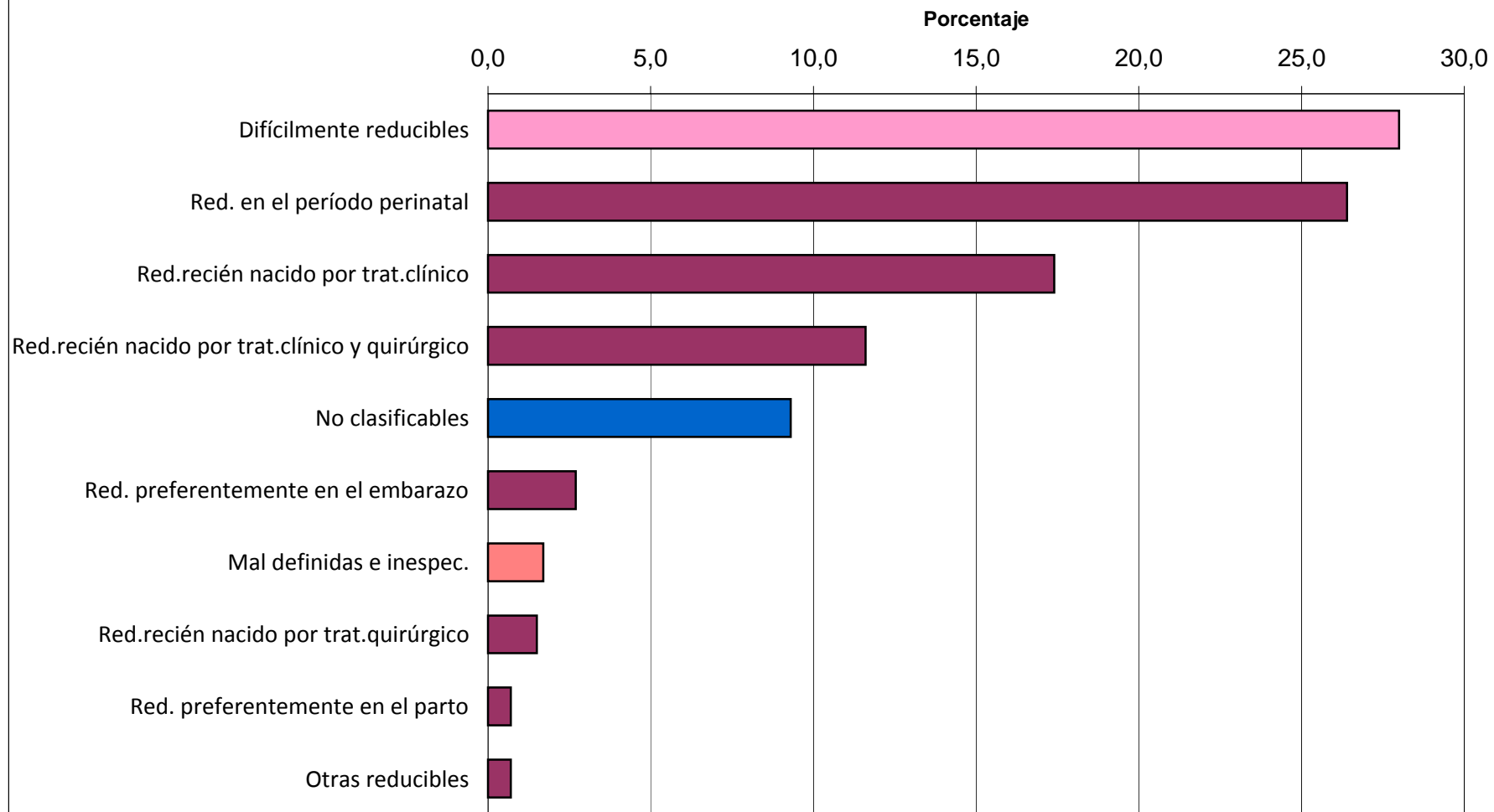

Distribución porcentual de las muertes postneonatales según criterios de reducibilidad República Argentina. Año 2012

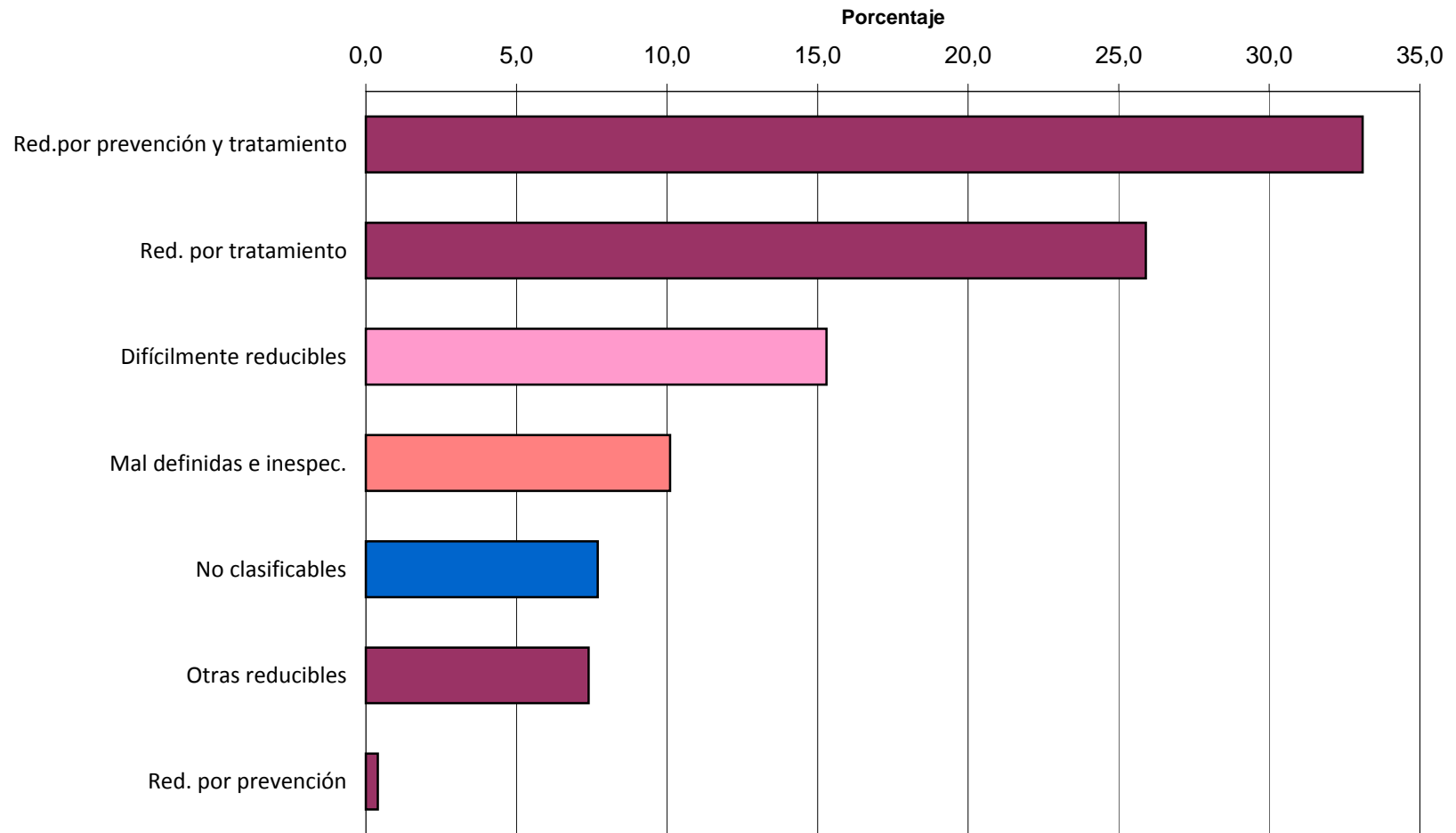

Tasas de Mortalidad Infantil, Neonatal y Postneonatal (cada 1.000 nacidos vivos)
República Argentina. Años 1990-2012

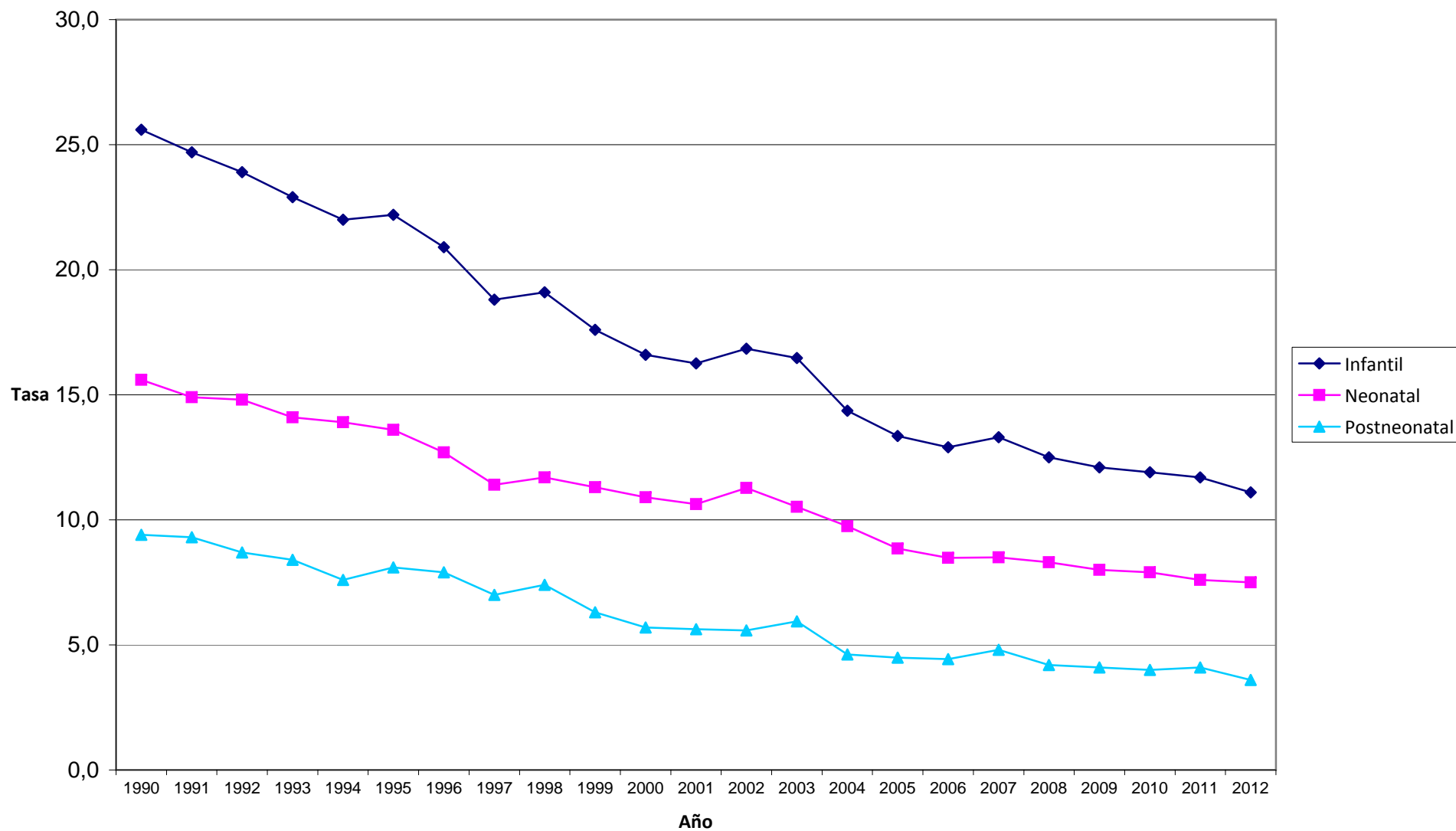

**Tasa de Mortalidad Materna (cada 10.000 nacidos vivos)
según jurisdicción de residencia - República Argentina. Año 2012**

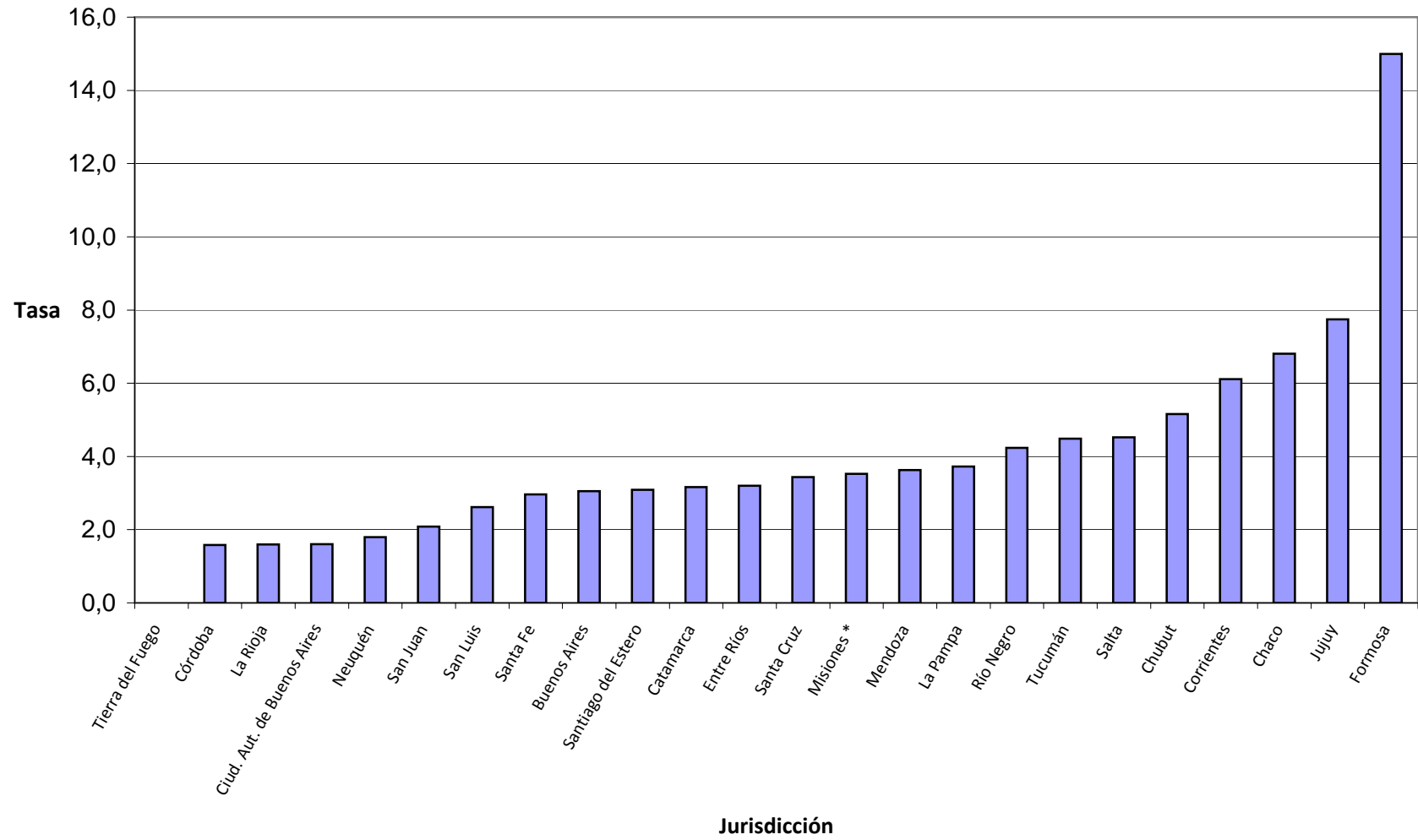

**Distribución porcentual de las muertes maternas según grupos de causas
República Argentina. Año 2012**

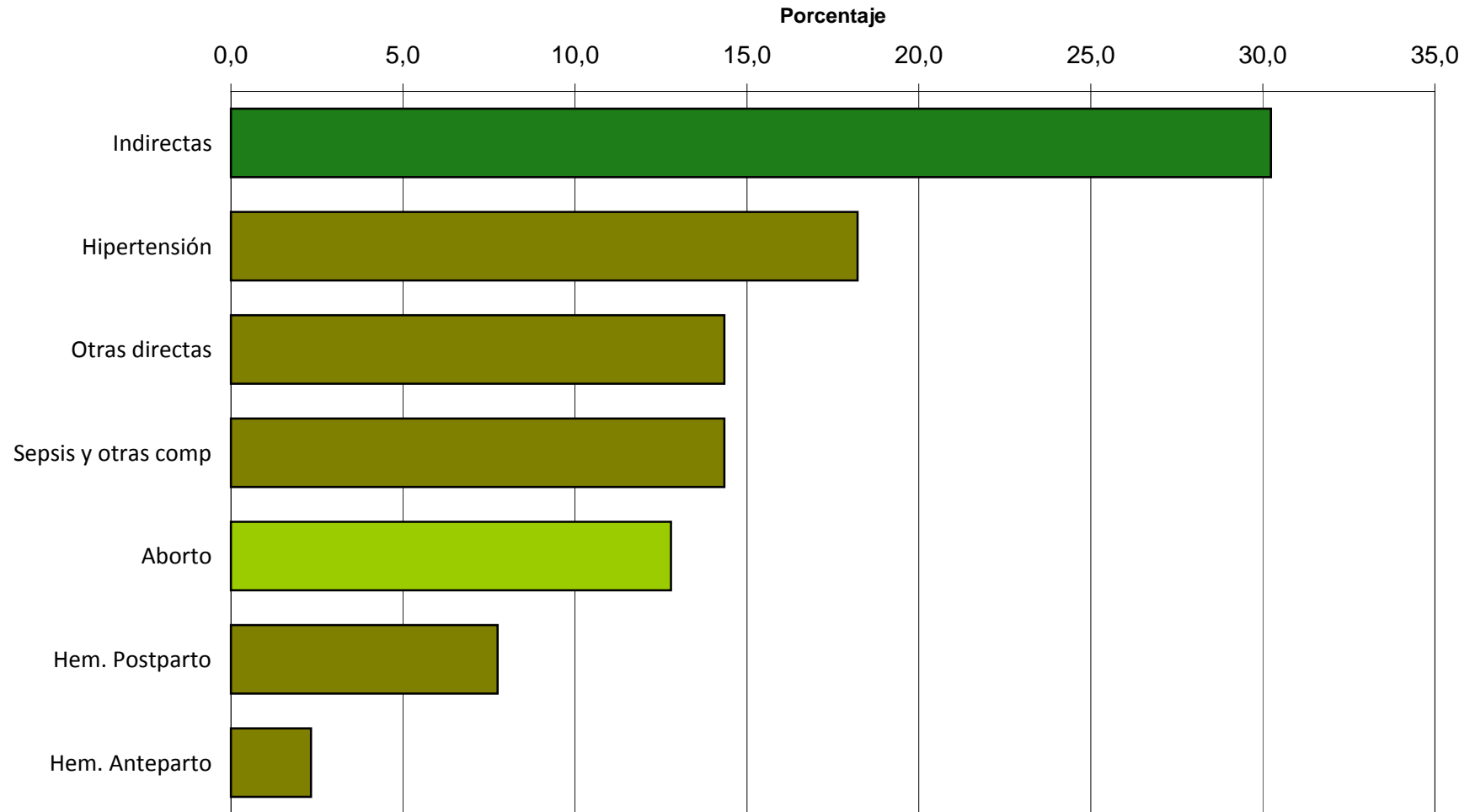

**Tasa de Mortalidad Materna (cada 10.000 nacidos vivos) total y por grupo de causas
República Argentina. Años 1990-2012**

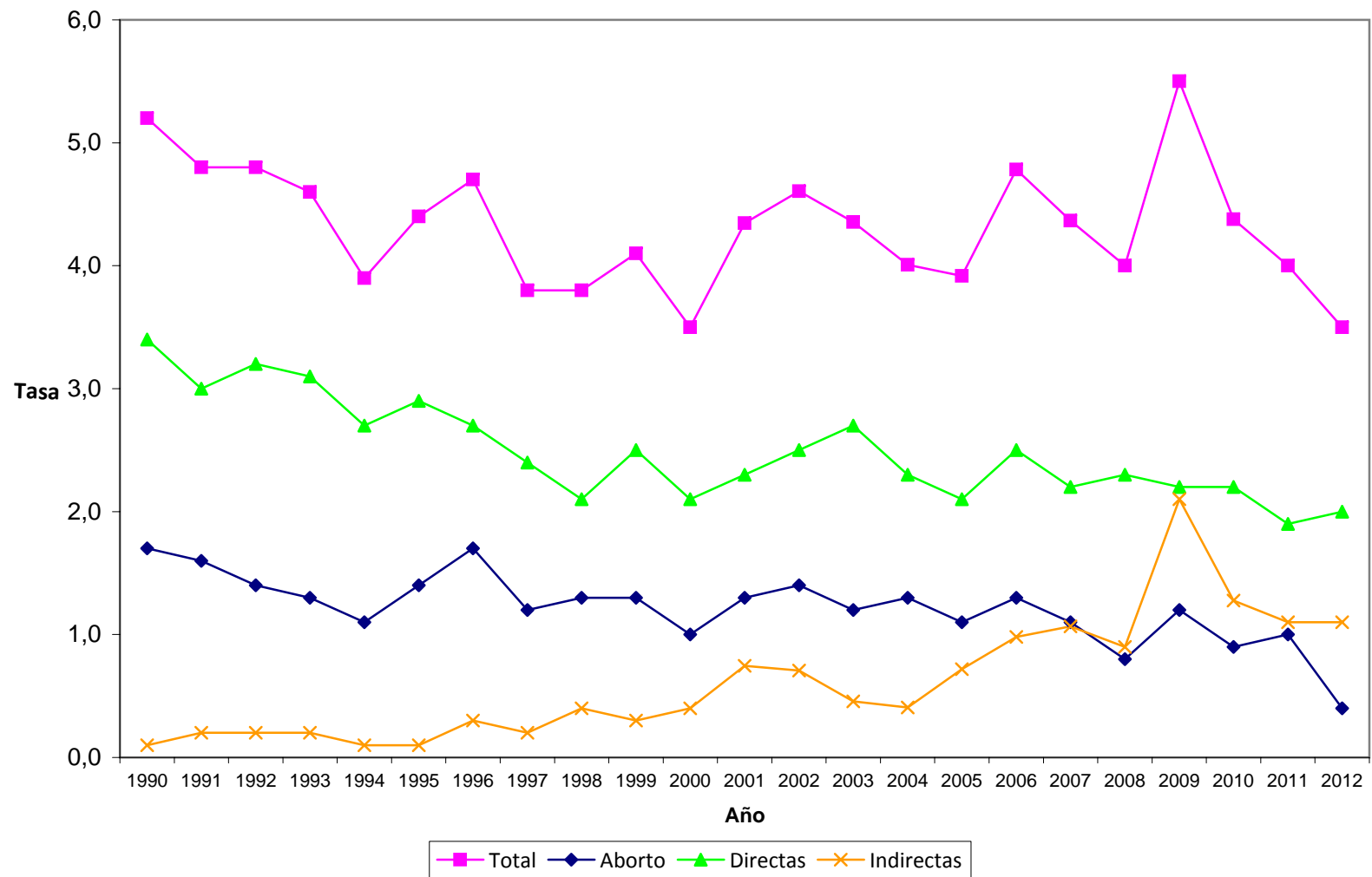

ANEXO

POBLACION SEGUN SEXO Y GRUPO QUINQUENAL DE EDAD ESTIMADA AL 30 DE JUNIO DE 2012 POR JURISDICCION

AMBOS SEXOS

JURISDICCION	TOTAL	0 a 4	5 a 9	10 a 14	15 a 19	20 a 24	25 a 29	30 a 34	35 a 39	40 a 44	45 a 49	50 a 54	55 a 59	60 a 64	65 a 69	70 a 74	75 a 79	80 y más
Total del país	41.281.631	3.434.364	3.348.495	3.370.938	3.445.105	3.394.040	3.248.452	3.258.684	2.930.370	2.474.125	2.261.083	2.110.391	1.946.918	1.702.168	1.393.127	1.105.269	857.885	1.000.217
Ciud. Aut. Bs. As.	3.072.426	196.047	206.662	189.666	179.897	194.664	225.197	249.404	241.264	204.834	183.700	174.400	166.190	155.223	140.600	118.723	98.726	147.229
Buenos Aires	15.571.686	1.216.183	1.217.915	1.225.694	1.220.180	1.234.224	1.199.051	1.253.986	1.157.186	981.033	872.718	816.382	757.295	674.392	559.057	437.789	344.317	404.284
Catamarca	420.314	44.316	41.599	39.925	39.951	36.162	32.452	31.293	28.529	23.744	20.705	19.050	17.143	14.138	10.656	8.105	6.182	6.364
Córdoba	3.451.910	250.796	246.403	269.873	279.356	280.283	280.581	292.143	245.505	201.189	191.297	180.581	168.642	153.532	129.550	104.787	81.912	95.480
Corrientes	1.058.161	104.556	96.751	98.770	102.530	98.597	87.411	78.345	64.822	55.696	54.922	50.655	45.223	36.990	28.159	21.998	15.962	16.774
Chaco	1.090.451	108.351	99.150	104.724	114.278	104.981	91.596	79.822	66.563	57.068	55.691	52.296	45.744	35.395	26.212	20.842	15.219	12.519
Chubut	480.592	41.737	40.602	40.394	42.473	41.636	38.653	36.907	34.909	30.235	28.199	25.571	22.504	18.151	13.793	10.643	7.395	6.790
Entre Ríos	1.307.740	114.484	110.207	109.425	110.209	107.853	100.946	94.630	87.006	76.504	73.080	67.520	62.342	54.329	44.641	36.055	27.125	31.384
Formosa	572.060	61.985	55.127	55.505	62.956	57.108	45.795	37.898	33.246	29.944	29.185	26.283	22.667	17.802	13.162	10.303	7.156	5.938
Jujuy	716.978	73.028	68.128	66.507	71.963	64.201	58.481	54.580	48.868	40.317	35.408	31.288	28.249	23.400	18.207	14.259	10.333	9.761
La Pampa	349.240	27.531	26.735	26.847	28.944	29.401	27.010	24.846	24.210	21.489	20.836	18.885	17.550	15.162	13.052	10.423	7.846	8.473
La Rioja	369.727	33.835	32.101	32.766	37.234	33.875	30.236	31.200	26.970	21.773	19.635	17.343	15.115	12.228	9.073	6.843	4.878	4.622
Mendoza	1.800.895	157.072	152.108	144.050	151.763	152.503	143.085	138.742	123.275	102.711	92.533	88.504	85.730	76.690	62.524	48.365	37.259	43.981
Misiones	1.145.600	130.383	118.810	114.957	117.572	107.208	91.515	76.590	67.881	60.077	57.509	52.342	43.900	33.401	25.086	20.161	14.782	13.426
Neuquén	582.560	51.332	50.086	49.223	51.739	52.723	47.886	44.884	43.361	38.048	34.341	30.317	26.116	20.736	15.124	10.925	7.750	7.969
Río Negro	609.553	52.350	50.157	49.833	53.602	53.600	48.571	42.827	41.396	37.223	35.354	32.732	29.367	25.085	20.066	15.412	11.059	10.919
Salta	1.311.499	142.867	131.969	128.971	133.742	119.164	106.673	95.444	84.646	71.532	63.854	55.516	49.397	40.490	30.431	23.431	17.094	16.278
San Juan	734.301	70.160	67.523	65.298	65.531	60.824	56.431	54.776	51.306	42.694	37.349	34.776	32.546	29.024	23.006	17.042	12.387	13.628
San Luis	476.191	46.498	44.661	42.926	42.376	39.611	35.709	36.247	32.525	27.929	25.657	23.041	20.747	17.676	14.312	10.792	7.711	7.773
Santa Cruz	242.275	22.694	22.249	21.781	21.791	20.755	18.439	17.844	18.816	16.447	14.671	12.791	10.579	7.878	5.689	4.359	2.974	2.518
Santa Fe	3.326.511	252.226	247.861	250.017	262.449	271.709	272.279	273.557	230.966	191.446	184.532	176.520	165.531	146.357	122.812	101.769	80.836	95.644
Sgo. del Estero	902.063	81.633	74.140	89.792	97.025	85.861	74.564	69.878	60.934	50.034	43.837	40.619	36.583	30.556	23.105	18.493	13.006	12.003
Tucumán	1.547.595	140.907	134.413	141.389	144.660	134.306	125.098	132.607	105.343	82.507	76.263	74.239	71.586	59.441	42.250	32.080	24.917	25.589
Tierra del Fuego	141.303	13.393	13.138	12.605	12.884	12.791	10.793	10.234	10.843	9.651	9.807	8.740	6.172	4.092	2.560	1.670	1.059	871

Fuente: INDEC (2005). Proyecciones provinciales de población por sexo y grupos de edad 2001-2015. Buenos Aires, Serie Análisis Demográfico N° 31 e información inédita.

POBLACION SEGUN SEXO Y GRUPO QUINQUENAL DE EDAD ESTIMADA AL 30 DE JUNIO DE 2012 POR JURISDICCION

VARONES

JURISDICCION	TOTAL	0 a 4	5 a 9	10 a 14	15 a 19	20 a 24	25 a 29	30 a 34	35 a 39	40 a 44	45 a 49	50 a 54	55 a 59	60 a 64	65 a 69	70 a 74	75 a 79	80 y más
Total del país	20.222.859	1.748.173	1.703.248	1.713.399	1.749.391	1.720.628	1.640.412	1.635.349	1.463.224	1.230.119	1.114.888	1.017.583	923.857	794.538	631.280	473.807	337.342	325.621
Ciud. Aut. Bs. As.	1.424.723	99.810	105.226	96.248	89.816	94.762	107.149	119.033	116.653	100.945	89.285	82.467	76.119	68.028	57.799	45.032	34.875	41.476
Buenos Aires	7.598.411	620.862	621.109	623.709	621.021	627.457	607.582	632.330	579.586	485.994	426.657	388.936	352.260	308.936	251.755	186.773	133.681	129.763
Catamarca	211.018	22.467	21.086	20.176	20.236	18.459	16.541	15.922	14.557	12.173	10.630	9.722	8.545	6.963	5.018	3.623	2.599	2.301
Córdoba	1.684.502	127.565	125.217	136.759	141.683	141.733	141.965	146.955	123.626	100.684	94.615	87.045	79.800	71.102	58.193	44.885	32.316	30.359
Corrientes	524.409	52.733	48.752	49.867	52.033	49.873	44.504	38.982	32.067	27.626	27.265	24.804	22.393	18.213	13.193	9.554	6.544	6.006
Chaco	544.023	55.133	50.432	53.429	58.170	53.629	46.359	39.842	32.770	28.119	27.668	25.856	22.697	17.658	12.344	9.041	6.142	4.734
Chubut	240.029	21.148	20.565	20.600	21.763	21.161	19.768	18.819	17.534	15.111	14.103	12.747	10.993	8.836	6.545	4.854	3.053	2.429
Entre Ríos	643.825	58.119	55.885	55.519	56.122	54.772	51.317	48.004	44.239	38.600	36.749	32.712	30.030	25.810	20.548	15.427	10.267	9.705
Formosa	287.748	31.476	27.992	28.351	32.131	28.941	23.135	18.906	16.255	14.749	14.793	13.202	11.439	9.032	6.568	4.975	3.248	2.555
Jujuy	355.909	37.359	34.839	33.891	36.485	32.454	29.394	27.302	24.245	20.152	17.276	14.817	13.325	11.096	8.470	6.523	4.457	3.824
La Pampa	174.158	14.014	13.586	13.605	14.724	15.074	13.810	12.861	12.364	10.833	10.513	9.528	8.808	7.373	6.252	4.713	3.268	2.832
La Rioja	185.879	17.113	16.216	16.668	18.920	17.119	15.387	15.844	13.676	11.098	9.974	8.736	7.594	6.054	4.379	3.119	2.084	1.898
Mendoza	882.419	79.792	77.236	73.091	77.233	77.612	72.292	69.781	61.163	49.944	44.579	41.978	40.395	35.695	28.624	21.390	15.578	16.036
Misiones	577.477	66.546	60.619	58.508	59.711	54.741	46.450	38.174	33.943	30.093	29.092	26.452	22.314	16.903	12.293	9.483	6.632	5.523
Neuquén	289.333	26.232	25.565	25.159	26.242	26.778	24.243	22.510	21.355	18.874	16.784	14.795	12.617	9.963	7.188	4.989	3.260	2.779
Río Negro	304.623	26.802	25.691	25.614	27.250	27.395	24.790	21.558	20.549	18.413	17.341	15.945	14.291	12.317	9.739	7.336	4.929	4.663
Salta	652.653	72.189	66.539	65.482	67.749	60.432	53.622	47.145	41.581	35.592	31.813	27.231	24.058	19.433	14.535	11.025	7.708	6.519
San Juan	363.128	35.573	34.224	33.247	33.153	31.031	28.663	27.917	25.930	21.183	18.497	16.542	15.313	13.576	10.569	7.413	5.143	5.154
San Luis	238.729	23.789	22.810	21.851	21.520	20.100	18.231	18.357	16.461	14.293	13.011	11.438	10.184	8.699	6.789	4.918	3.327	2.951
Santa Cruz	122.255	11.552	11.308	11.110	11.026	10.579	9.486	9.183	9.420	8.202	7.407	6.582	5.345	3.962	2.738	2.061	1.298	996
Santa Fe	1.622.882	128.414	126.160	126.964	133.169	137.729	138.387	138.336	116.122	95.573	91.541	85.268	79.109	68.360	55.234	43.055	30.663	28.798
Sgo. del Estero	456.058	41.338	37.533	45.461	49.469	44.047	38.575	35.666	30.760	25.664	22.442	20.406	18.586	15.617	11.349	8.601	5.728	4.816
Tucumán	767.148	71.379	68.031	71.676	73.265	68.221	63.165	66.761	53.066	41.410	37.818	35.735	34.458	28.780	19.887	14.255	10.080	9.161
Tierra del Fuego	71.520	6.768	6.627	6.414	6.500	6.529	5.597	5.161	5.302	4.794	5.035	4.639	3.184	2.132	1.271	762	462	343

Fuente: INDEC (2005). Proyecciones provinciales de población por sexo y grupos de edad 2001-2015. Buenos Aires, Serie Análisis Demográfico N° 31 e información inédita.

POBLACION SEGUN SEXO Y GRUPO QUINQUENAL DE EDAD ESTIMADA AL 30 DE JUNIO DE 2012 POR JURISDICCION

MUJERES

JURISDICCION	TOTAL	0 a 4	5 a 9	10 a 14	15 a 19	20 a 24	25 a 29	30 a 34	35 a 39	40 a 44	45 a 49	50 a 54	55 a 59	60 a 64	65 a 69	70 a 74	75 a 79	80 y más
Total del país	21.058.772	1.686.191	1.645.247	1.657.539	1.695.714	1.673.412	1.608.040	1.623.335	1.467.146	1.244.006	1.146.195	1.092.808	1.023.061	907.630	761.847	631.462	520.543	674.596
Ciud. Aut. Bs. As.	1.647.703	96.237	101.436	93.418	90.081	99.902	118.048	130.371	124.611	103.889	94.415	91.933	90.071	87.195	82.801	73.691	63.851	105.753
Buenos Aires	7.973.275	595.321	596.806	601.985	599.159	606.767	591.469	621.656	577.600	495.039	446.061	427.446	405.035	365.456	307.302	251.016	210.636	274.521
Catamarca	209.296	21.849	20.513	19.749	19.715	17.703	15.911	15.371	13.972	11.571	10.075	9.328	8.598	7.175	5.638	4.482	3.583	4.063
Córdoba	1.767.408	123.231	121.186	133.114	137.673	138.550	138.616	145.188	121.879	100.505	96.682	93.536	88.842	82.430	71.357	59.902	49.596	65.121
Corrientes	533.752	51.823	47.999	48.903	50.497	48.724	42.907	39.363	32.755	28.070	27.657	25.851	22.830	18.777	14.966	12.444	9.418	10.768
Chaco	546.428	53.218	48.718	51.295	56.108	51.352	45.237	39.980	33.793	28.949	28.023	26.440	23.047	17.737	13.868	11.801	9.077	7.785
Chubut	240.563	20.589	20.037	19.794	20.710	20.475	18.885	18.088	17.375	15.124	14.096	12.824	11.511	9.315	7.248	5.789	4.342	4.361
Entre Ríos	663.915	56.365	54.322	53.906	54.087	53.081	49.629	46.626	42.767	37.904	36.331	34.808	32.312	28.519	24.093	20.628	16.858	21.679
Formosa	284.312	30.509	27.135	27.154	30.825	28.167	22.660	18.992	16.991	15.195	14.392	13.081	11.228	8.770	6.594	5.328	3.908	3.383
Jujuy	361.069	35.669	33.289	32.616	35.478	31.747	29.087	27.278	24.623	20.165	18.132	16.471	14.924	12.304	9.737	7.736	5.876	5.937
La Pampa	175.082	13.517	13.149	13.242	14.220	14.327	13.200	11.985	11.846	10.656	10.323	9.357	8.742	7.789	6.800	5.710	4.578	5.641
La Rioja	183.848	16.722	15.885	16.098	18.314	16.756	14.849	15.356	13.294	10.675	9.661	8.607	7.521	6.174	4.694	3.724	2.794	2.724
Mendoza	918.476	77.280	74.872	70.959	74.530	74.891	70.793	68.961	62.112	52.767	47.954	46.526	45.335	40.995	33.900	26.975	21.681	27.945
Misiones	568.123	63.837	58.191	56.449	57.861	52.467	45.065	38.416	33.938	29.984	28.417	25.890	21.586	16.498	12.793	10.678	8.150	7.903
Neuquén	293.227	25.100	24.521	24.064	25.497	25.945	23.643	22.374	22.006	19.174	17.557	15.522	13.499	10.773	7.936	5.936	4.490	5.190
Río Negro	304.930	25.548	24.466	24.219	26.352	26.205	23.781	21.269	20.847	18.810	18.013	16.787	15.076	12.768	10.327	8.076	6.130	6.256
Salta	658.846	70.678	65.430	63.489	65.993	58.732	53.051	48.299	43.065	35.940	32.041	28.285	25.339	21.057	15.896	12.406	9.386	9.759
San Juan	371.173	34.587	33.299	32.051	32.378	29.793	27.768	26.859	25.376	21.511	18.852	18.234	17.233	15.448	12.437	9.629	7.244	8.474
San Luis	237.462	22.709	21.851	21.075	20.856	19.511	17.478	17.890	16.064	13.636	12.646	11.603	10.563	8.977	7.523	5.874	4.384	4.822
Santa Cruz	120.020	11.142	10.941	10.671	10.765	10.176	8.953	8.661	9.396	8.245	7.264	6.209	5.234	3.916	2.951	2.298	1.676	1.522
Santa Fe	1.703.629	123.812	121.701	123.053	129.280	133.980	133.892	135.221	114.844	95.873	92.991	91.252	86.422	77.997	67.578	58.714	50.173	66.846
Sgo. del Estero	446.005	40.295	36.607	44.331	47.556	41.814	35.989	34.212	30.174	24.370	21.395	20.213	17.997	14.939	11.756	9.892	7.278	7.187
Tucumán	780.447	69.528	66.382	69.713	71.395	66.085	61.933	65.846	52.277	41.097	38.445	38.504	37.128	30.661	22.363	17.825	14.837	16.428
Tierra del Fuego	69.783	6.625	6.511	6.191	6.384	6.262	5.196	5.073	5.541	4.857	4.772	4.101	2.988	1.960	1.289	908	597	528

Fuente: INDEC (2005). Proyecciones provinciales de población por sexo y grupos de edad 2001-2015. Buenos Aires, Serie Análisis Demográfico N° 31 e información inédita.

CANTIDAD Y PORCENTAJE DE DEFUNCIONES POR CAUSAS MAL DEFINIDAS SEGUN JURISDICCION DE OCURRENCIA Y GRUPO DE EDAD
 REPUBLICA ARGENTINA - AÑO 2012

JURISDICCION DE OCURRENCIA	DEFUNCIONES		PORCENTAJE DE DEFUNCIONES CON CAUSAS MAL DEFINIDAS						
	TOTAL	SUBT. MAL DEFINIDAS	Todas las edades	Menores de 15	De 15 a 29	De 30 a 44	De 45 a 59	De 60 a 74	De 75 y más años
TOTAL PAÍS	319.539	25.269	7,9	5,6	3,7	5,6	6,7	7,3	9,1
Ciud. Aut. de Buenos Aires	40.413	229	0,6	0,7	0,6	0,7	0,8	0,7	0,5
Buenos Aires	124.615	11.155	9,0	7,4	4,0	5,2	6,3	7,4	10,8
Partidos del Aglom. GBA	78.057	3.471	4,4	6,9	3,5	3,7	3,3	4,1	4,8
Catamarca	2.214	129	5,8	9,0	3,1	4,9	3,6	5,6	6,6
Córdoba	27.733	2.143	7,7	10,4	7,3	8,7	9,1	7,5	7,4
Corrientes	6.721	992	14,8	5,1	4,4	9,9	12,0	14,7	18,5
Chaco	7.069	1.014	14,3	7,7	4,7	9,7	10,9	14,4	18,8
Chubut	2.915	39	1,3	4,0	2,1	1,1	1,7	1,0	1,1
Entre Ríos	9.702	1.804	18,6	7,1	7,9	12,3	17,5	17,0	21,8
Formosa	3.343	147	4,4	2,1	2,4	1,8	2,9	4,1	6,6
Jujuy	4.155	514	12,4	8,7	2,6	7,5	9,2	12,3	16,5
La Pampa	2.442	49	2,0	5,8	0,0	0,0	0,8	0,9	2,9
La Rioja	2.003	257	12,8	8,4	6,6	13,9	9,4	13,1	15,0
Mendoza	12.895	322	2,5	0,2	1,1	2,7	1,8	2,3	3,0
Misiones	6.442	195	3,0	6,4	1,9	2,3	3,1	2,4	3,2
Neuquén	2.868	45	1,6	6,7	0,0	1,7	1,7	1,1	1,5
Río Negro	3.927	501	12,8	7,0	5,8	8,7	11,7	10,9	15,5
Salta	7.220	362	5,0	4,6	0,2	1,8	3,1	5,1	6,8
San Juan	4.538	69	1,5	1,6	1,1	1,6	1,6	1,1	1,8
San Luis	2.812	3	0,1	2,8	0,0	0,0	0,0	0,0	0,0
Santa Cruz	1.255	90	7,2	3,9	0,0	7,7	4,7	5,7	11,6
Santa Fe	28.515	3.794	13,3	6,3	5,5	10,4	13,5	13,2	14,3
Santiago del Estero	5.110	915	17,9	6,6	8,5	15,7	15,4	17,5	21,6
Tucumán	10.141	477	4,7	2,6	1,7	3,2	2,9	4,6	5,9
Tierra del Fuego	449	18	4,0	10,0	3,4	2,6	4,9	4,5	2,7

NOTAS:

- En el total país se incluyen las defunciones de jurisdicción de ocurrencia no especificada (42 muertes).
- En todas las edades se incluyen las defunciones de edad no especificada.
- El porcentaje en cursiva indica que el total de defunciones de ese grupo de edad es menor a 100 muertes

ANEXO METODOLOGICO

DEFINICIONES, CONCEPTOS E INDICADORES UTILIZADOS

DEFINICIONES Y CONCEPTOS

Nacido vivo

Es la expulsión o extracción completa del cuerpo de la madre prescindiendo de la duración del embarazo, de un producto de la concepción que, después de tal separación, respire o manifieste cualquier otro signo de vida, tal como el latido del corazón, pulsaciones del cordón umbilical, o movimiento efectivo de músculos voluntarios, haya o no haya sido cortado el cordón umbilical y esté o no unida la placenta; cada producto de tal alumbramiento se considera nacido vivo. (1)

Matrimonio

Es la unión legal, conforme a derecho, de dos personas. En el año 2010 se sancionó en la República Argentina la Ley de Matrimonio Igualitario, Nro. 26618/10 Decreto Reglamentario 1054/10, que permite contraer matrimonio a dos personas de igual sexo.

Defunción

Es la desaparición permanente de todo signo de vida, cualquiera que sea el tiempo transcurrido desde el nacimiento con vida (cesación post-natal de las funciones vitales sin posibilidad de resucitar). Por tanto, esta definición excluye las defunciones fetales. (4)

Defunción Fetal

Es la muerte ocurrida con anterioridad a la expulsión completa o extracción del cuerpo de la madre de un producto de la concepción, cualquiera que haya sido la duración del embarazo; la defunción se señala por el hecho de que, después de tal separación, el feto no respira ni muestra cualquier otro signo de vida, tal como el latido del corazón, la pulsación del cordón umbilical o el movimiento efectivo de músculos voluntarios. (4)

Momento de la defunción fetal

El momento de la muerte fetal hace referencia a si la defunción ocurrió antes del parto (anteparto) o durante el parto (intraparto). A partir del año 2001, por recomendaciones de expertos, esta información se solicita a través de la pregunta "El feto presentaba señales de maceración".

Lugar de residencia habitual

Es la localización geográfica o dirección donde reside habitualmente la persona de que se trate.

Este no necesita ser el mismo lugar en que aquella persona se encontraba en el momento en que ocurrió el hecho o su residencia legal. A los efectos de la tabulación, el lugar de residencia debe determinarse de la siguiente manera:

- para nacidos vivos: lugar de residencia de la madre en el momento del alumbramiento del nacido vivo;

- para defunciones fetales: lugar de residencia de la madre en el momento de la expulsión del feto muerto;

- para defunciones: en las de menores de un año, lugar de residencia de la madre en el momento de la muerte del niño (o la del niño si la madre ha muerto); y lugar de residencia del fallecido al morir para el resto de las edades. (1)

Lugar de ocurrencia

Es la localización geográfica o dirección donde ha ocurrido el nacimiento, la defunción, la defunción fetal, etc. (1)

Edad

Es el intervalo de tiempo estimado o calculado entre el día, mes y año del nacimiento, y el día, mes y año en que ocurre el hecho expresado en unidad solar de máxima amplitud que se haya completado, o sea, años para los adultos y niños; y meses, semanas, días, horas o minutos de vida, la unidad que sea más adecuada, para los niños de menos de un año de edad. (1)

Nivel de instrucción

Es el grado más alto completado, dentro del nivel más avanzado que se ha cursado, de acuerdo a las características del sistema educacional del país, considerando tanto los niveles primario, secundario, terciario y universitario del sistema educativo no reformado, como la categorización del sistema educativo reformado (ciclos de Educación General Básica y Polimodal).

Pertenencia o asociación a sistemas de atención de la salud

Es la condición de afiliación a algún sistema de atención de la salud (obra social, plan privado, mutual, plan o seguro público etc.).

A los efectos de la tabulación, la pertenencia o asociación a algún sistema de atención de la salud se determina de la siguiente manera:

- Para nacidos vivos y defunciones de menores de 1 año pertenencia o asociación de la madre a algún sistema de atención de la salud

- Para fallecidos de 1 año de edad o más pertenencia o asociación del fallecido a algún sistema de atención de la salud

Las categorías de pertenencia o asociación son:

- Obra Social: sistema de atención de la salud caracterizado por la afiliación obligatoria de todas las personas que trabajan en relación de dependencia.

- Plan de salud privado o Mutual: sistema de atención de la salud caracterizado por la adhesión o asociación voluntaria.

- Plan o Seguro público: sistema de cobertura organizado y financiado por el Estado Nacional y/o Provincial y/o Municipal para personas que no están afiliadas a algún sistema de atención de la salud.

Peso al nacer

Es la primera medición del peso del feto o recién nacido hecha después del nacimiento. Dicho peso debe ser tomado preferentemente dentro de la primera hora de vida, antes de que ocurra la pérdida post-natal importante de peso. Se define como **Bajo peso al nacer** al inferior a 2.500 gramos (hasta 2.499 gramos inclusive).

Tiempo de gestación

La duración de la gestación se mide a partir del primer día del último período menstrual normal. La edad gestacional se expresa en días o en semanas completas.

- Pretérmino: menos de 37 semanas completas (menos de 259 días).

- A término: de 37 a 41 semanas completas (259 a 293 días).

- Postérmino: 42 semanas completas o más (294 días o más).

Número de orden de nacido vivo

Es el número de orden del nacido vivo que está siendo registrado, en relación con todos los nacidos vivos anteriores que ha tenido la madre.

Situación conyugal de la madre

Hace referencia a si la madre, al momento del nacimiento o de producirse la defunción de un menor de 14 años o la defunción fetal, se encontraba conviviendo en pareja o no, sin importar si la unión es con el padre biológico, pareja o compañero. (2)

Asistente o persona que atendió el nacimiento y el parto

Es la persona que asistió a la madre en el parto de un nacido vivo o de un feto nacido muerto. Los datos deben recogerse de manera que permitan distinguir los nacimientos y las defunciones fetales según hayan sido asistidos por: médico, partera, comadre, sin atención, otros y sin especificar.

Local de ocurrencia

Es el sitio donde ocurrió el hecho. A los efectos de la tabulación el local de ocurrencia debe determinarse de la siguiente manera:

- Establecimiento de salud: es el lugar donde se brinda asistencia médica y / u obstétrica; puede ser hospital, clínica, maternidad, centro asistencial, etc. A su vez también puede ser categorizado en público o de otra dependencia (privado, obra social, etc.).

- Vivienda o domicilio particular: cualquier otro domicilio no institucional, es decir, casa donde una persona vive o se hospeda.

- Otro lugar: si ocurrió en algún otro lugar. Ej. a bordo de un transporte, en la vía pública, en la cárcel, en el lugar de trabajo, etc.

- Se ignora. (2) (3)

Causa de defunción

Son todas aquellas enfermedades, estados morbosos o lesiones que produjeron la muerte, o que contribuyeron a ella y las circunstancias del accidente o de la violencia que produjo dichas lesiones. (4)

Causa básica de la defunción

Es a) la enfermedad o lesión que inició la cadena de acontecimientos patológicos que condujeron directamente a la muerte o b) las circunstancias del accidente o violencia que produjo la lesión fatal. (4)

Muerte materna

Es la defunción de una mujer mientras está embarazada o dentro de los 42 días siguientes a la terminación del embarazo, independientemente de la duración y el sitio del embarazo, debido a cualquier causa relacionada con o agravada por el embarazo mismo o su atención pero no por causas accidentales o incidentales. (4)

La Clasificación Estadística Internacional de Enfermedades y Problemas Relacionados con la Salud - Décima Revisión (CIE-10) mantiene esta definición y propone la consideración de una nueva categoría: **muerte materna tardía**. Se define como tal a la muerte de una mujer por causas obstétricas directas o indirectas, ocurrida después de los 42 días pero antes de un año de la terminación del embarazo.

No obstante, a los fines de las comparaciones nacionales e internacionales, la tasa de mortalidad materna deberá ser calculada sin incluir las defunciones maternas tardías.

CONCEPTOS E INDICADORES UTILIZADOS

Las estadísticas vitales proporcionan información referente a la dinámica de la población, y son ampliamente utilizadas para el cálculo de indicadores de gran importancia para el sector salud.

El **NIVEL de RIESGO** de la población se estima sobre la base de indicadores que miden variables socio-económico-culturales, biológicas y otras en las cuales ya se ha demostrado fuerte asociación con resultados deficitarios (muerte, enfermedad o secuela). El concepto de riesgo es netamente probabilístico, ya que el alto o bajo riesgo se asocia con alta o baja posibilidad de que suceda un daño.

En salud materno infantil una serie de factores maternos se asocian frecuentemente con daño del niño (muerte o enfermedad). Conocerlos permite establecer medidas preventivas para el grupo que más lo necesite (Alto Riesgo) y de esta forma optimizar

la distribución de los recursos disponibles, con los consiguientes mejores resultados, al contribuir a racionalizar la atención de la salud.

El **SISTEMA DE SALUD** hace referencia no sólo a la atención médica, sino también a todos los factores vinculados directa o indirectamente con problemas de la salud, como vivienda, saneamiento, accesibilidad a los sistemas de atención, alimentación, etc. Su evaluación no es una tarea sencilla, ya que la misma no puede ser expresada exclusivamente a través de los resultados, en la medida en que éstos están influenciados fuertemente por el nivel de riesgo de la población que se asiste.

Los **RESULTADOS** son función de las dos variables anteriores (Riesgo Poblacional y Sistema de Salud) y ellos pueden ser medidos a través del daño (muerte, enfermedad y/o secuela).

Lugar de residencia habitual

Para el estudio de las variaciones de la natalidad y la mortalidad es fundamental clasificar los nacimientos y las defunciones, registrados en el país, de acuerdo con el lugar de residencia habitual. De esta manera cada provincia podrá:

- disponer del número efectivo de nacimientos y defunciones que acaecieron entre los residentes de esa jurisdicción, independientemente del lugar de ocurrencia. En las tabulaciones según lugar de ocurrencia influye la concentración de los servicios de salud en ciertas áreas geográficas;

- calcular el crecimiento vegetativo;

- vincular los datos con los de los censos de población y calcular las tasas para cada subdivisión geográfica sobre la base de la población correspondiente.

Para comparaciones entre zonas geográficas deberían emplearse únicamente las tabulaciones según lugar de residencia.

Edad

El estudio de la estructura por edad reviste especial interés, dado que la fecundidad y la mortalidad, están estrechamente relacionadas con la edad de los individuos. Por esto la información sobre la edad es esencial para los estudios demográficos y los programas de salud. La tabulación de los nacidos vivos por edad de la madre permite, por ejemplo, el estudio de los diferenciales de fecundidad, el cálculo de tasas de reproducción, etc. La clasificación de las defunciones según edad y sexo proporciona la información básica para la construcción de las tablas de vida y las proyecciones de población. Al hacer referencia al concepto de riesgo, se podrá visualizar la importancia de la edad desde el punto de vista del sector salud.

Natalidad

La **TASA BRUTA DE NATALIDAD** relaciona todos los nacimientos acaecidos en una población dada con la población total. Es un índice de la velocidad relativa con que aumenta la población mediante los nacimientos. Influyen sobre la natalidad factores tales como la composición por edad (cuanto más joven es la población mayor es la tasa de natalidad), el nivel socio-económico (a menor nivel mayor tasa de natalidad) y la fecundidad propiamente dicha, con los que se puede evaluar en forma indirecta el mayor riesgo de una población. En general las altas tasas de natalidad se acompañan de otros factores de riesgo.

La tasa bruta de natalidad sola no debe usarse para comparar el nivel de fecundidad de dos poblaciones, por cuanto no toma en cuenta las diferencias en la estructura de las mismas, especialmente con respecto a la composición por edad de la población femenina.

TASA BRUTA DE NATALIDAD

$$\text{Tasa bruta anual de natalidad} = \frac{\text{Nro. de nacidos vivos registrados en la población de una zona geográfica dada durante un año dado}}{\text{Población total de la zona geográfica dada en mitad del mismo año}} \times 1000$$

Se consideran nacidos vivos registrados a los ocurridos en el año de registro y en el año inmediato anterior.

Edad de la madre

La edad de la madre es un factor que se asocia fuertemente con el posible daño del niño (muerte o enfermedad). Esto ha sido estudiado en diferentes países y verificado para la Argentina en diferentes investigaciones. (5)

Este tipo de estudios, permite cuantificar los grupos de riesgo, o sea aquellos grupos que tengan mayor posibilidad de daño (Alto Riesgo) o menor (Bajo Riesgo). Este enfoque basado en el concepto de riesgo, tiene gran trascendencia desde el punto de vista sanitario y con miras a encararlo de esta forma, se adoptó en el estudio mencionado la clasificación propuesta por Buttler y Bonham en 1958 (6) y utilizada con éxito en numerosos estudios ulteriores. Las madres son categorizadas en tres niveles de riesgo en relación con su edad:

- ALTO RIESGO
- BAJO RIESGO
- RIESGO INTERMEDIO
- Menos de 20 años.
- Entre 20 y 34 años.
- Mayores de 34 años.

Desde el punto de vista de la atención materno infantil se define como RIESGO a la mayor probabilidad de producirse DAÑO (muerte, enfermedad y/o secuela) en el período de referencia (en este caso el primer año de vida). La edad materna es un factor que se asocia significativamente con la posibilidad de daño del hijo (mortalidad) durante el primer año de vida y permite identificar y cuantificar dónde y de qué dimensión es el riesgo a que está sometido ese niño.

Nivel de instrucción materno

El nivel de instrucción materno es un factor de riesgo para el hijo en cuanto a la probabilidad de sufrir un daño (muerte, enfermedad y/o secuela). Esta fuerte asociación está sustentada por numerosos trabajos y verificado en la Argentina en el estudio mencionado precedentemente.

En Principios y Recomendaciones para un Sistema de Estadísticas Vitales, las Naciones Unidas, a través de su Oficina de Estadística, recomienda categorizar el Nivel de Instrucción Materno en siete grupos: Analfabeta, Primaria Incompleta y Completa, Secundaria Incompleta y Completa y Terciaria o Universitaria Incompleta y Completa.

El mayor riesgo corresponde a los niños hijos de madres con bajo Nivel de Instrucción y el menor riesgo a los hijos de madres con alto Nivel de Instrucción.

Pertenencia o asociación a sistemas de atención de la salud

La adhesión o asociación obligatoria o voluntaria a algún sistema de atención de la salud no indica "per se" cobertura real; sin embargo, establece mecanismos de accesibilidad a los servicios de salud.

Desde esta perspectiva, estar o no asociado a algún sistema de atención de la salud permite un corte dicotómico de la población afiliada y no afiliada en cuanto a cobertura y utilización de servicios de salud. Es también un indicador indirecto o "proxi" de condición socio-económica de la población y, por lo tanto, de caracterización de la misma según niveles de riesgo.

Peso al nacer

La alta frecuencia de neonatos de **bajo peso al nacer** (menor a 2500 gramos), se observa en países o regiones en vías de desarrollo y su alta incidencia se acompaña frecuentemente con otros indicadores de riesgo elevado como todos los considerados anteriormente. Esta definición engloba al desnutrido fetal y al neonato de pretérmino, por lo que muchas veces las estrategias a seguir son en función de la distribución porcentual de cada uno de estos dos grupos.

La mejoría en la atención de la salud puede disminuir la morbilidad y las secuelas de este grupo de alto riesgo, pero no su incidencia, ya que ésta es producto del efecto de múltiples variables que dependen del desarrollo social y cuya erradicación necesita medidas estructurales, capaces de producir impacto pero a largo plazo.

Edad gestacional

La edad gestacional es un parámetro de fundamental importancia al nacer, ya que a partir del mismo se toman innumerables medidas de atención y/o prevención del neonato. Está relacionada directamente con el grado de adaptación del niño a la vida extrauterina. A menor edad gestacional más difícil es adaptarse al medio ambiente: problemas de regulación térmica, de alimentación, mayor susceptibilidad a las infecciones, disturbios metabólicos, insuficiencias respiratorias, trastornos cardiocirculatorios que producen asfixias de diferente grado y otras complicaciones debidas exclusivamente al escaso tiempo de gestación.

Esta situación condiciona y hace que muchos de estos niños requieran cuidados intensivos para tratar de atenuar los efectos de la prematuridad, evitar secuelas y disminuir la mortalidad que está en razón inversa al tiempo de gestación.

Si se utiliza esta variable asociada al peso al nacer, sirve para diagnosticar el estado de nutrición fetal.

El niño de pretérmino es aquél que nace antes de la 37 semana completa (cualquiera sea su peso). El nacido a término es el que nace entre la 37 y la 41 semana completa de gestación. El neonato de post-término nace en la 42 ó más semanas completas.

Deben tomarse con precaución los datos sobre edad gestacional por dos razones: el nivel de confiabilidad del dato y las limitaciones en cuanto a lo que puede brindar la atención médica para su modificación.

Número de orden de nacido vivo

El primer hijo tiene mayor riesgo que el segundo y el tercero. A partir de éste, el riesgo aumenta en forma muy importante, al punto que la gran multiparidad es considerada una madre de alto riesgo. Estas son más frecuentes en países o regiones con déficits socio-económicos y culturales, en los cuales no existen programas de control de la natalidad.

Esta gran multiparidad se ve en muchas regiones, aún en madres jóvenes, por lo que muchas veces no está asociada con la edad de la madre como podría esperarse. La importancia de este factor en el área materno-infantil, justifica su análisis a nivel del país y de las diferentes jurisdicciones.

Desde los trabajos de Ruth Puffer y Carlos Serrano, publicados a principios de la década del 70 (7), se observó que el orden de nacimiento podría considerarse como un factor de riesgo que se asociaba con determinado daño en el hijo.

Situación conyugal de la madre

Los nacidos vivos se presentan también teniendo en cuenta la situación conyugal de la madre, referida a si convive en pareja (ya sea casada o en unión de hecho) o no convive en pareja.

Una información que señale la situación conyugal de la madre, categorizándola como con pareja estable o sin pareja estable, contribuye a definir el riesgo de una población materno infantil con mayor precisión que la filiación, definida como la condición de matrimonial o extramatrimonial del nacimiento.

Local de ocurrencia y persona que atendió el parto

Para evaluar la utilización de los servicios y recursos de salud, resulta útil tener en cuenta el local de ocurrencia y la persona que asistió el parto. Estos datos permiten apreciar el nivel de institucionalización del mismo en las distintas jurisdicciones. Desde el punto de vista estrictamente sanitario, son importantes porque permiten evaluar las condiciones de riesgo en que ha acaecido el parto. El parto no institucional comprende los nacidos vivos acaecidos en domicilio o en otro lugar como la calle, a bordo de un vehículo, etc. Ello de por sí define una condición de alto riesgo.

Causa de muerte

Las estadísticas de causa de muerte constituyen una de las herramientas más útiles para el conocimiento de los problemas de salud de una población y orientación de los programas.

"Desde el punto de vista de la prevención de la mortalidad, es importante cortar la cadena de acontecimientos o instituir la curación en un cierto punto. El objetivo más efectivo es prevenir que opere la causa precipitante.

"El problema de clasificar las causas de muerte, en estadísticas vitales, es relativamente simple cuando actúa una sola. Sin embargo, en muchos casos contribuyen a la muerte dos o más procesos patológicos. En tales casos ha sido la práctica tradicional seleccionar una de estas causas para ser tabulada. Para hacer uniformes la terminología y el procedimiento de selección de la causa de muerte para las tabulaciones primarias en la Sexta Conferencia Internacional para la Revisión Decenal, se acordó designar la causa que fuera a ser tabulada como la CAUSA BASICA DE DEFUNCION".(4)

La **TASA BRUTA DE MORTALIDAD** relaciona todas las muertes acaecidas en una población dada con la población total, midiendo así la disminución de la misma a causa de las muertes. Si bien es muy utilizada, ya que generalmente se dispone de los datos para su cálculo, deben adoptarse ciertos recaudos.

Dado que la mortalidad varía con la edad, la tasa bruta puede ser engañosa cuando las poblaciones que se comparan no tienen una composición similar según la edad y el sexo. Las poblaciones compuestas por una elevada proporción de personas de edad avanzada en las que la mortalidad es más alta, mostrarán naturalmente tasas brutas de mortalidad más elevadas que las de las poblaciones más jóvenes.

TASA BRUTA DE MORTALIDAD

$$\text{Tasa bruta anual de mortalidad} = \frac{\text{Nro.de defunciones acaecidas en la población de una zona geográfica dada durante un año dado}}{\text{Población total de la zona geográfica dada en mitad del mismo año}} \times 1000$$

La **TASA ESPECIFICA DE MORTALIDAD SEGUN EDAD** expresa el riesgo de morir en cada uno de los grupos de edad elegidos para el cálculo. La especificación de la edad y el sexo elimina las diferencias que podrían deberse a las variaciones en la población con respecto a estas características. Dichas tasas pueden compararse entre una zona geográfica y otra y entre un período de tiempo y otro. Sin embargo, no deben dejarse de lado otras variables importantes que influyen sobre la mortalidad en ciertas edades como la escolaridad, la ocupación, etc.

TASA ESPECIFICA DE MORTALIDAD SEGUN EDAD

$$\text{Tasa anual específica de mort. según edad} = \frac{\text{Nro.de defunciones acaecidas en un grupo de edad específica de la población de un área geográfica dada durante un año dado}}{\text{Población de ese grupo específico de edad del área geográfica dada durante el mismo año}} \times 1000$$

La **TASA ESPECIFICA DE MORTALIDAD SEGUN CAUSA** relaciona las defunciones provenientes de una causa específica con la población. Suministra un índice de la disminución de la población total por una causa determinada y es uno de los indicadores más utilizados para la evaluación de los programas de salud.

Es importante calcular esta tasa por edad y sexo, ya que las causas de muerte varían según estas características.

Dado que la causa de muerte certificada por el médico es uno de los datos que está sujeto a errores en cuanto a su declaración, cabe tomar precauciones en su uso, dependiendo su exactitud del tipo de certificación, de codificación y de los criterios de clasificación que se utilicen.

Mortalidad Materna

La mortalidad materna constituye un importante problema de investigación, tanto en lo referente a las causas como a los distintos factores que influyen en la misma: la asistencia sanitaria de la madre, el saneamiento, la nutrición y las condiciones socio-económicas generales. Las defunciones maternas pueden subdividirse en dos grupos:

- **Defunciones obstétricas directas:** son las que resultan de complicaciones obstétricas del estado de gestación (embarazo, trabajo de parto y puerperio), de intervenciones, de omisiones, de tratamiento incorrecto, o de una cadena de acontecimientos originada en cualquiera de las circunstancias mencionadas;

- **Defunciones obstétricas indirectas:** son las que resultan de una enfermedad existente desde antes del embarazo o de una enfermedad que evoluciona durante el mismo, no debidas a causas obstétricas directas pero sí agravadas por los efectos fisiológicos del embarazo.

La mortalidad materna es frecuentemente subestimada debido a deficiencias en la certificación médica de la causa de muerte en el Informe Estadístico de Defunción, tanto en países desarrollados como en vías de desarrollo.

En tal sentido, la Dirección Nacional de Maternidad e Infancia junto con la Dirección de Estadísticas de Salud, llevó a cabo un estudio que confirmó la existencia de subregistro de causas maternas con información de 1985 (8) (9). Un estudio colaborativo multicéntrico realizado por el Ministerio de Salud y Ambiente (Comisión Nacional de Programas de Investigaciones Sanitarias – CONAPRIS -) permitió corroborar la existencia de subregistro de causas maternas, con información del año 2002, y comprobó que dicho subregistro había disminuido sensiblemente en comparación con los resultados del estudio basado en información de 1985 (10). Otro estudio realizado por la Sociedad de Ginecología y Obstetricia de Buenos Aires (SOGIBA) con la Dirección General de Estadística y Censos del Gobierno de la Ciudad Autónoma de Buenos Aires, también permitió confirmar nuevamente la existencia de subregistro de causas maternas con información del año 2008 (11).

La **TASA DE MORTALIDAD MATERNA** refleja el riesgo de morir de las mujeres durante la gestación, el parto y el puerperio.

Se utiliza como denominador el número de nacidos vivos como una aproximación al número de mujeres expuestas a morir por causas relacionadas con el embarazo, el parto y el puerperio.

Si bien la Clasificación Estadística Internacional de Enfermedades y Problemas Relacionados con la Salud -Décima Revisión (CIE-10) incorpora la categoría de **muerte materna tardía**, a los fines de las comparaciones nacionales e internacionales, éstas no se incluyen en el numerador de la tasa de mortalidad materna.

TASA DE MORTALIDAD MATERNA

$$\text{Tasa anual de mort. materna} = \frac{\text{Nro. de defunciones por causas maternas acaecidas en la población femenina de un área geográfica dada durante un año dado}}{\text{Nro. de nacidos vivos registrados en la población del área geográfica dada durante el mismo año}} \times 10000$$

Se consideran nacidos vivos registrados a los ocurridos en el año de registro y en el año inmediato anterior.

Mortalidad Infantil

La mortalidad infantil comprende la mortalidad de menores de un año. Se llama mortalidad neonatal a la ocurrida en el transcurso de los primeros 27 días de vida y la expresión mortalidad post-neonatal designa la ocurrida desde el fin del período neonatal hasta la edad de un año.

Existen un conjunto de factores que influyen y determinan el nivel de la misma: biológicos, demográficos, socio-económicos, culturales, ambientales, de atención de la salud y geográficos.

La influencia de estos factores difiere según la edad de los menores de un año. En la mortalidad neonatal prevalecen aquéllos vinculados con las condiciones congénitas como con la atención de la salud (salud de la madre, control del embarazo, atención del parto y del niño durante los primeros días de vida). En la mortalidad post-neonatal tienen mayor impacto las condiciones ambientales y socio-económicas sobre la salud del niño.

Para su análisis, es necesario tener presente la influencia de la calidad de los datos en el valor de estos indicadores, particularmente en la mortalidad neonatal. Esto obedece a que, además del posible subregistro, podrían sumarse inconvenientes por la aplicación incorrecta de las definiciones de nacido vivo y de defunción fetal.

La **TASA DE MORTALIDAD INFANTIL** relaciona las defunciones de menores de un año acaecidas durante un año y el número de nacidos vivos registrados en el transcurso del mismo año.

Es considerada como uno de los indicadores más importantes para la planificación y programación de actividades en salud y, debido a su especial utilidad, es necesario calcular e interpretar correctamente sus valores. Uno de los errores más frecuentes es el que proviene de una incorrecta aplicación de la definición del hecho y de la inscripción del mismo. Existe una tendencia a inscribir como defunciones fetales a los niños que, aún habiendo nacido vivos, mueren inmediatamente. O sea, que podría haber una subinscripción de nacidos vivos y también de las defunciones infantiles, situación que influye en el cálculo de las tasas de mortalidad infantil. Otro factor a considerar es la omisión de registro del nacimiento y la defunción.

TASA DE MORTALIDAD INFANTIL

$$\text{Tasa anual de mort. infantil} = \frac{\text{Nro. de muertes de menores de un año de edad acaecidas en la población de un área geográfica dada durante un año dado}}{\text{Nro. de nacidos vivos registrados en la población del área geográfica dada durante el mismo año}} \times 1000$$

Se consideran nacidos vivos registrados a los ocurridos en el año de registro y en el año inmediato anterior.

Mortalidad Neonatal

La mortalidad neonatal forma parte de la mortalidad infantil, y ella es proporcionalmente mayor (mortalidad dura) cuanto más baja sea la tasa de mortalidad infantil, como se ve en países desarrollados o en poblaciones con buenas condiciones socio-económicas y culturales.

La mayoría de las causas de muerte son de **origen perinatal** y ello es más frecuente cuanto más precoz sea el fallecimiento como sucede en la Mortalidad Neonatal Precoz (entre 0 y 6 días de vida) en relación con la Mortalidad Neonatal Tardía (entre 7 y 27 días de vida).

Es una tasa cuyo numerador es el número de niños fallecidos en los primeros 27 días de vida extrauterina, durante un año dado, y el denominador el número de nacidos vivos registrados, en el mismo año, y expresada por cada 1000 nacidos vivos.

TASA DE MORTALIDAD NEONATAL

$$\text{Tasa anual de mort. neonatal} = \frac{\text{Nro. de muertes de niños de menos de 28 días de edad acaecidas en la población de un área geográfica dada durante un año dado}}{\text{Nro. de nacidos vivos registrados en la población del área geográfica dada durante el mismo año}} \times 1000$$

Se consideran nacidos vivos registrados a los ocurridos en el año de registro y en el año inmediato anterior.

Mortalidad Post-Neonatal

La mortalidad post-neonatal forma parte de la mortalidad infantil, y ella es proporcionalmente mayor (mortalidad blanda) cuanto más alta sea la tasa de mortalidad infantil, como se observa en países en vías de desarrollo o en poblaciones con malas condiciones socio-económicas y culturales.

La mayoría de las causas de muerte se deben a problemas provenientes del medio ambiente y ello es más frecuente cuanto más se aleja la muerte del momento del nacimiento (infecciones, diarreas, deshidratación, trastornos respiratorios agudos, etc.).

Se debe recordar que muchos neonatos de alto riesgo (de pretérmino, bajo peso, etc.) aún sobreviviendo al período neonatal, quedan con déficit para afrontar las condiciones desfavorables del medio ambiente y fallecen durante el período post-neonatal. A su vez, es poco frecuente que los nacidos de bajo riesgo (a término, con peso adecuado, sin malformaciones, etc.) fallezcan en el período neonatal, pero no así en el período post-neonatal si las condiciones del medio son desfavorables.

De ahí la importancia de conocer el momento de la muerte que, junto a otras variables, facilita el diagnóstico de situación de una determinada provincia, región o país.

Es una tasa cuyo numerador es el número de niños fallecidos entre los 28 y los 365 días de vida extrauterina, durante un año dado, y el denominador el número de nacidos vivos registrados, en el mismo año, y expresada por cada 1000 nacidos vivos.

TASA DE MORTALIDAD POST-NEONATAL

$$\text{Tasa anual de mort. post-neon.} = \frac{\text{Nro. de muertes de niños de 28 días a menos de un año de edad acaecidas en la población de un área geográfica dada durante un año dado}}{\text{Nro. de nacidos vivos registrados en la población del área geográfica dada durante el mismo año}} \times 1000$$

Se consideran nacidos vivos registrados a los ocurridos en el año de registro y en el año inmediato anterior.

Mortalidad Infantil según criterios de reducibilidad

La clasificación de las causas de muerte según "Criterios de Reducibilidad" tiene como objeto detectar problemas, sustentar la toma de decisiones y guiar las actividades, de forma tal que faciliten la instrumentación de medidas correctivas adecuadas.

En la Argentina esta clasificación comenzó a usarse a partir de 1985. Esto permitió que los datos elaborados de esta forma pudieran ser utilizados para orientar las acciones sectoriales en el área materno infantil, en función del riesgo, guiar la normatización de las patologías prevalentes en el medio y sustentar la planificación y programación de actividades y servicios (12).

En 1996 el agrupamiento de causas de muertes infantiles vigente fue revisado y reformulado, considerando las innovaciones tecnológicas y científicas y los cambios en las modalidades de atención ocurridos desde 1985 (13).

Se definieron diferentes causas de muerte para el período neonatal (0 a 27 días) y para el período post-neonatal (28 a 365 días). Dos grandes grupos de causas integran esta clasificación: **reducibles** (que incluye las defunciones cuya frecuencia podría disminuirse, en función del conocimiento científico actual y por distintas acciones desarrolladas, fundamentalmente a través de los servicios de salud) y **difícilmente reducibles** (que incluye las defunciones que en la actualidad no son reducibles).

En 2011 el agrupamiento de causas infantiles vigente fue nuevamente revisado y reformulado, considerando las innovaciones tecnológicas y científicas y los cambios en las modalidades de atención ocurridos desde 1996, utilizándose en esta publicación la nueva versión (14).

Se definieron como en la revisión anterior diferentes causas de muerte para el período neonatal (0 a 27 días) y para el período postneonatal (28 a 365 días). Dos grandes grupos de causas integran esta clasificación: **reducibles** (que incluye las defunciones cuya frecuencia podría disminuirse, en función del conocimiento científico actual y por distintas acciones desarrolladas, fundamentalmente a través de los servicios de salud) y **difícilmente reducibles** (que incluye las defunciones que en la actualidad no son reducibles).

Se incorporó para el período neonatal y para el período postneonatal, la categoría **no clasificables** (que incluye las enfermedades raras –aún para los especialistas, tanto que no pudieron aventurar un pronóstico o respuesta al tratamiento-, aquéllas de difícil interpretación –cuando la clasificación de la CIE-10 resultaba difícil de compatibilizar con las clasificaciones utilizadas en la práctica actual en el país- y los casos de diagnósticos incompletos o insuficientes).

Mortalidad Fetal

En 1950 la Organización Mundial de la Salud definió la muerte fetal como "la muerte antes de la expulsión completa de su madre de un producto de la gestación, independientemente de la duración del embarazo; el feto no respira o muestra algún otro signo de vida..." Asimismo, recomendó que la muerte fetal sea clasificada como precoz (<20 semanas completas de gestación desde la fecha de la última menstruación), intermedia (20 a menos de 28 semanas), tardía (28 semanas completas o más), o no clasificable.

En 1975 se revisa nuevamente la definición y se adopta la que continúa vigente hasta la actualidad.

En la Clasificación Estadística Internacional de Enfermedades y Problemas Relacionados con la Salud - Décima Revisión (CIE-10) (Volumen 1), se expresa que la Conferencia Internacional para la Décima Revisión "estuvo de acuerdo en que era aconsejable conservar las definiciones de nacido vivo y muerte fetal tal como aparecen en la Novena Revisión". También se establece que el período perinatal se inicia en la semana 22ª de gestación (cuando el peso del feto es normalmente de 500 gramos) y termina cuando se completan siete días después del nacimiento.

Con esta nueva conceptualización, queda establecido que se considerarán muertes fetales tardías o "mortinatos" aquéllas que se producen a partir de la 22ª semana de gestación.

La mortalidad fetal está altamente concentrada en el extremo inferior de la distribución de peso. Si bien la mayoría de estos casos (vivos y muertos) son partos pretérmino, el peso al nacer es el camino final crucial en la cadena causal fatal (Susser M., Marolla F.M., and Fleiss J.: Birthweight, fetal age and perinatal mortality. Am.J.Epidemiol. 96:197-204, 1972). A medida que el peso se aleja de un nivel óptimo de sobrevivencia, el riesgo de muerte aumenta en forma exponencial (Karn and Penrose 1951; Shah and Abbey 1971; Susser et al. 1972; Wilcox and Russell 1983 b, c). En general, el pronóstico de sobrevivencia como feto o neonato es peor cuanto más lento sea el crecimiento. Cuanto menor sea el peso logrado a una edad gestacional dada, mayor es la probabilidad de morir.

Desde el punto de vista obstétrico, las acciones para prevenir la mortalidad fetal están dirigidas sólo a los factores de riesgo postconcepcionales, ya que el obstetra actúa desde el momento en el que la mujer entra al sistema de cuidados prenatales. Desde la perspectiva de la salud pública y de la investigación epidemiológica, las acciones están dirigidas, además, a los factores de riesgo preconcepcionales.

Las muertes fetales son producidas por varios factores cuyos pesos relativos aún se ignoran. Sin duda éstos serán diferentes entre países desarrollados y los menos desarrollados. Estas diferencias deben medirse con el riesgo atribuible, ya que el riesgo relativo no permite evidenciarlas.

RAZON DE MORTALIDAD FETAL

$$\text{Razón de mortalidad fetal} = \frac{\text{Nro. de muertes fetales}}{\text{Nro. de nacidos vivos registrados}} \times 1000$$

Se consideran nacidos vivos registrados a los ocurridos en el año de registro y en el año inmediato anterior.

TASA DE MORTALIDAD FETAL

$$\text{Tasa de mortalidad fetal} = \frac{\text{Nro. de muertes fetales}}{\text{Nro. de nacidos totales (vivos y muertos)}} \times 1000$$

Se consideran nacidos vivos registrados a los ocurridos en el año de registro y en el año inmediato anterior.

Mortalidad perinatal

La Clasificación Estadística Internacional de Enfermedades y Problemas Relacionados con la Salud - Décima Revisión (CIE-10) estableció definitivamente que el período perinatal comienza cuando se completa la 22ª semana de gestación (cuando el peso del feto es normalmente de 500 gramos) y finaliza cuando se completan los siete días posteriores al nacimiento.

TASA DE MORTALIDAD PERINATAL

$$\text{Tasa de mortalidad perinatal} = \frac{\text{Nro. de muertes fetales tardías más Nro. de defunciones de menores de siete días}}{\text{Nro. de muertes fetales tardías más Nro. de nacidos vivos registrados}} \times 1000$$

Se consideran nacidos vivos registrados a los ocurridos en el año de registro y en el año inmediato anterior.

En las sociedades con menor desarrollo socio-económico, el control prenatal tendría mayor impacto que la educación materna; la asistencia hospitalaria de los partos mejora significativamente la mortalidad neonatal, pero este efecto se atenúa debajo de los 1500 gramos.

El efecto del peso sobre la mortalidad se prolonga más allá de la etapa fetal y alcanza la etapa neonatal, período en el que continúa la vulnerabilidad y se producen muertes por infecciones varias.

Referencias Bibliográficas

1- NACIONES UNIDAS - DEPARTAMENTO DE ASUNTOS ECONOMICOS Y SOCIALES – DIVISION ESTADISTICAS: "Principios y Recomendaciones para un Sistema de Estadísticas Vitales" – Revisión 2. ST/ESA/STAT/SER.M/19/Rev.2. Nueva York, EE.UU, 2001.

2- MINISTERIO DE SALUD - DIRECCION DE ESTADISTICA E INFORMACION DE SALUD – PROGRAMA NACIONAL DE ESTADISTICAS DE SALUD: "Modelos de Formularios e Instructivos del Sistema de Estadísticas Vitales". Buenos Aires, Argentina, enero 2000.

3- MINISTERIO DE SALUD Y ACCION SOCIAL – SUBSECRETARIA DE SALUD – DIRECCION DE ESTADISTICAS DE SALUD: "Manual de Adiestramiento de Agentes de Registros Civiles". Estadísticas Vitales y de Salud. Material de Enseñanza. Serie 9, Nro. 2. Buenos Aires, Argentina, 1984.

4- ORGANIZACION PANAMERICANA DE LA SALUD - OFICINA SANITARIA PANAMERICANA - OFICINA REGIONAL DE LA ORGANIZACION MUNDIAL DE LA SALUD: "Clasificación Internacional de Enfermedades y Problemas Relacionados con la Salud" - Décima Revisión, 1992. Publicación Científica Nro.554. Organización Panamericana de la Salud. Washington, D.C., EE.UU., 1995.

5- MINISTERIO DE SALUD Y ACCION SOCIAL - SECRETARIA DE SALUD - PROGRAMA NACIONAL DE ESTADISTICAS DE SALUD: "Situación Sanitaria de los Menores de 1 año". Serie 10, Nro.5. Buenos Aires, Argentina, diciembre 1992.

6- BUTTLER N.R. Y BONHAM D.G.: "Perinatal Mortality: The First Report of the 1958. British Perinatal Mortality Survey". Edimburgo, Livingston, 1963.

7- PUFFER R., SERRANO C.: "El Peso al Nacer, la Edad Materna y el Orden de Nacimiento. Tres importantes determinantes de la Mortalidad Infantil". OPS/OMS. Publ.Cient. 724-1975; 1-46.

8- MINISTERIO DE SALUD Y ACCION SOCIAL - SECRETARIA DE SALUD - PROGRAMA NACIONAL DE ESTADISTICAS DE SALUD: "La Mortalidad Materna en la Argentina". Serie 8, Nro.4. Buenos Aires, Argentina, julio 1987.

9- MINISTERIO DE SALUD Y ACCION SOCIAL - SECRETARIA DE SALUD - PROGRAMA NACIONAL DE ESTADISTICAS DE SALUD: "Mortalidad Materna en áreas seleccionadas". Serie 8, Nro.13. Buenos Aires, Argentina, enero 1992.

10- MINISTERIO DE SALUD Y AMBIENTE – COMISION NACIONAL DE PROGRAMAS DE INVESTIGACIONES SANITARIAS - CEDES: "Para que cada muerte materna importe". Buenos Aires, Argentina, setiembre 2004.

11- SOCIEDAD DE GINECOLOGIA Y OBSTETRICIA DE BUENOS AIRES (SOGIBA) : "Omisión de registro de causa materna en la Ciudad Autónoma de Buenos Aires. Año 2008". Revista de SOGIBA, Volumen 89, Nro. 984, pág. 70-84. Buenos Aires, Argentina, junio 2010.

12- MINISTERIO DE SALUD Y ACCION SOCIAL - SECRETARIA DE SALUD - PROGRAMA NACIONAL DE ESTADISTICAS DE SALUD: "Agrupamiento de Causas de Muerte de Menores de un año basado en la aplicación de Criterios de Evitabilidad, 1979 - 1980 - 1981". Boletín Nro.50. Buenos Aires, Argentina, julio 1985.

13- MINISTERIO DE SALUD Y ACCION SOCIAL - DIRECCION DE ESTADISTICAS DE SALUD - COMISION NACIONAL DE CLASIFICACION DE ENFERMEDADES - DIRECCION DE MATERNIDAD E INFANCIA: "Taller Grupo de Expertos para la revisión de la clasificación usada en la Argentina sobre Mortalidad Infantil según Criterios de Evitabilidad". Serie 3, Nro.30. Buenos Aires, Argentina, julio 1996

14- MINISTERIO DE SALUD – DIRECCION NACIONAL DE MATERNIDAD E INFANCIA - DIRECCION DE ESTADISTICAS E INFORMACION DE SALUD - COMISION NACIONAL DE CLASIFICACION DE ENFERMEDADES – SOCIEDAD ARGENTINA DE PEDIATRIA: "Mortalidad Infantil según Criterios de Reducibilidad - Tercera Revisión". Serie 3, Nro.56, Ciudad Autónoma de Buenos Aires, Argentina. Edición 2012.

LISTA DE MORTALIDAD SEGUN CAUSAS SELECCIONADAS

DENOMINACION DE LOS GRUPOS DE CAUSAS DE DEFUNCION	CODIGOS CIE-10
1. Enfermedades infecciosas y parasitarias	A00-B99
Enfermedades infecciosas intestinales	A00-A09
Tuberculosis inclusive secuelas	A15-A19; B90
Tétanos	Neonatal: A33; Obstétrico: A34; Otros: A35
Septicemias	A40-A41
Infección meningocócica	A39
Meningitis viral	A87
Sarampión	B05
Dengue	A90-A91
Rubéola	B06
Hepatitis viral	B15-B19
Enfermedad por virus de la inmunodeficiencia humana (VIH)	B20-B24
Tripanosomiasis (Enfermedad de Chagas)	B57
Las demás enfermedades infecciosas y parasitarias	Todas las demás categorías A y B
2. Tumores	C00-D48
Malignos	C00-C97
Esófago	C15
Estómago	C16
Colon, recto y de la porción rectosigmoidea y ano	C18-C21
Hígado y de las vías biliares intrahepáticas	C22
Vesícula biliar y otras partes de las vías biliares	C23-C24
Páncreas	C25
Tráquea, de los bronquios y del pulmón	C33-C34
Mama	C50
Útero	C53-C55
Ovario	C56
Próstata	C61
Riñón y otros órganos urinarios excepto vejiga	C64-C66; C68
Vejiga urinaria	C67
Encéfalo y otras partes del sistema nervioso central	C69-C72
Linfoma no Hodgkin	C82-C85
Leucemias	C91-C95
Tumor maligno de sitios no especificados	C80
Los demás tumores malignos	Todas las demás categorías C
Carcinoma in situ, tumores benignos y de comportamiento incierto o desconocido	D00-D48
3. Diabetes mellitus	E10-E14
4. Deficiencias de la nutrición y anemias nutricionales	E40-E64; D50-D53
5. Trastornos metabólicos	E70-E90
6. Meningitis	G00,G03
7. Enfermedad de Alzheimer	G30
8. Trastornos mentales y del comportamiento	F00-F99
Síndrome de dependencia del alcohol	F10
9. Enfermedades del sistema circulatorio	I00-I98
Enfermedades hipertensivas	I10 -I14

LISTA DE MORTALIDAD SEGUN CAUSAS SELECCIONADAS

DENOMINACION DE LOS GRUPOS DE CAUSAS DE DEFUNCION	CODIGOS CIE-10
Enfermedades isquémicas del corazón	I20-I25
Insuficiencia cardíaca	I50
Complicaciones y descripciones mal definidas de enfermedad cardíaca	I51
Las demás enfermedades del corazón	Las demás categorías I00-I52
Enfermedades cerebrovasculares	I60-I69
Ateroesclerosis	I70
Las demás enfermedades del sistema circulatorio	Todas las demás categorías I
10. Enfermedades del sistema respiratorio	J00-J99
Neumonía e influenza	J09-J18
Bronquitis y bronquiolitis agudas	J20-J21
Las demás infecciones respiratorias agudas	Todas las demás categorías J00-J22
Enfermedades crónicas de las vías respiratorias inferiores	J40-J47
Neumonitis debidas a sólidos y líquidos	J69
Insuficiencia respiratoria no clasificada en otra parte	J96
Las demás enfermedades del sistema respiratorio	Todas las demás categorías J
11. Apendicitis, hernia de la cavidad abdominal y obstrucción intestinal	K35-K46; K56
12. Enfermedades del hígado	K70-K77
Ciertas enfermedades crónicas del hígado y cirrosis	K70; K73-K74; K76
13. Enfermedades del sistema urinario	N00-N39
Nefritis y nefrosis	N00-N07; N17-N19; N25-N27;
Las demás enfermedades del sistema urinario	Todas las demás categorías N00-N39
14. Embarazo, parto y puerperio	O00-O99
15. Ciertas afecciones originadas en el periodo perinatal	P00-P96
16. Malformaciones congénitas, deformidades y anomalías cromosómicas	Q00-Q99
17. Causas externas	V01-Y98
Accidentes de tráfico de vehículo de motor	V02-V04 con cuarto dígito 1 ó 9; V051; V092 y V093 V12-V15 y V20-V28 con cuarto dígito 4, 5 ó 9; V30-V38, V40-V48, V50-V58, V60-V68, V70-V78 con cuarto dígito 5, 6, 7 ó 9; V19, V29, V39, V49, V59, V69 y V79 con cuarto dígito 4, 5, 6 ó 9; V803 - V805; V811; V821; V830-V833; V840-V843 ; V850-V853; V860 - V863; V870 - V878; V892 y V899
Otros accidentes de transporte, inclusive secuelas	Las demás categorías V01-V99, Y85
Ahogamiento y sumersión accidentales	W65-W74
Accidentes no especificados	X59
Otras causas externas de traumatismos accidentales, inclusive secuelas	W00-W64, W75-X58, Y86
Suicidios, inclusive secuelas	X60-X84, Y870
Agresiones, inclusive secuelas	X85-Y09, Y871
Eventos de intención no determinada, inclusive secuelas	Y10-Y34; Y872
Complicaciones de la atención médica y quirúrgica	Y40-Y84
Las demás causas externas	Todas las demás categorías V01-Y98
18. Demás causas definidas	Resto de categorías, excepto R00-R99
MAL DEFINIDAS Y DESCONOCIDAS	R00-R99

Esta lista reemplaza a la utilizada hasta la anterior publicación y fue modificada con el objetivo de reflejar de forma más adecuada el perfil de la mortalidad de la población del país.

LISTA BASICA PARA LA TABULACION DE MORTALIDAD

DENOMINACION DE LOS GRUPOS DE CAUSAS DE DEFUNCION	CODIGOS CIE-10
COLERA	A00
DIARREA Y GASTROENTERITIS DE PRESUNTO ORIGEN INFECCIOSO	A09
OTRAS ENFERMEDADES INFECCIOSAS INTESTINALES E INTOXICACIONES ALIMENTARIAS	A01-A08, A32
TUBERCULOSIS RESPIRATORIA	A15, A16
TUBERCULOSIS, OTRAS FORMAS	A17-A19
INFECCION MENINGOCOCICA	A39
SEPTICEMIAS	A40, A41
ENFERMEDADES ESTREPTOCOCICAS	A38, A46
TETANOS NEONATAL	A33
TETANOS OBSTETRICO	A34
TETANOS	A35
DIFTERIA	A36
TOS FERINA	A37
OTRAS ENFERMEDADES BACTERIANAS	A20-A28, A30, A31, A42-A44, A48, A49
INFECCIÓN CON MODO DE TRANSMISION PREDOMINANTEMENTE SEXUAL	A50-A59, A60, A63, A64
POLIOMIELITIS AGUDA	A80
INFECCION DEL SISTEMA NERVIOSO CENTRAL POR VIRUS LENTO	A81
SARAMPION	B05
HEPATITIS VIRAL	B15-B19
ENFERMEDAD POR VIRUS DE INMUNODEFICIENCIA HUMANA	B20-B24
FIEBRES VIRALES TRANSMITIDAS POR ARTROPODOS	A90-A95
OTRAS ENFERMEDADES VIRALES	A82-A89, A96, A98, A99, B00-B04, B06-B09, B25-B27, B30, B33, B34
MALARIA	B50-B54
ENFERMEDAD DE CHAGAS	B57
OTRAS ENFERMEDADES INFECCIOSAS Y PARASITARIAS	A65-A69, A70, A71, A74, A75, A77-A79, B35-B49, B55, B56, B58-B60, B64-B83, B85-B92, B94, B99
TUMOR MALIGNO DEL LABIO, DE LA CAVIDAD BUCAL Y DE LA FARINGE	C00-C14
TUMOR MALIGNO DEL ESOFAGO	C15
TUMOR MALIGNO DEL ESTOMAGO	C16
TUMOR MALIGNO DEL COLON	C18
TUMOR MALIGNO DEL LA UNION RECTOSIGMOIDEA, RECTO, ANO Y CONDUCTO ANAL	C19-C21
TUMOR MALIGNO DEL HIGADO Y DE LAS VIAS BILIARES INTRAHEPATICAS	C22
TUMOR MALIGNO DEL PANCREAS	C25

LISTA BASICA PARA LA TABULACION DE MORTALIDAD

DENOMINACION DE LOS GRUPOS DE CAUSAS DE DEFUNCION	CODIGOS CIE-10
TUMOR MALIGNO DE LA LARINGE	C32
TUMOR MALIGNO DE LA TRAQUEA, DE LOS BRONQUIOS Y DEL PULMON	C33, C34
MELANOMA MALIGNO DE LA PIEL	C43
TUMOR MALIGNO DE LA MAMA	C50
TUMOR MALIGNO DEL CUELLO DEL UTERO	C53
TUMOR MALIGNO DEL CUERPO DEL UTERO	C54
TUMOR MALIGNO DEL UTERO, PARTE NO ESPECIFICADA	C55
TUMOR MALIGNO DEL OVARIO	C56
TUMOR MALIGNO DE LA PROSTATA	C61
TUMOR MALIGNO DEL RIÑON Y PELVIS RENAL	C64, C65
TUMOR MALIGNO DE LA VEJIGA URINARIA	C67
TUMOR MALIGNO DEL ENCEFALO Y SISTEMA NERVIOSO CENTRAL	C71, C72
ENFERMEDAD DE HODGKIN	C81
LEUCEMIA	C91-C95
OTROS TUMORES MALIGNOS DEL TEJIDO LINFATICO, ORGANOS HEMATOPOYETICOS Y TEJIDOS AFINES	C82-C85, C88, C90, C96
RESTO DE TUMORES MALIGNOS	C17, C23, C24, C26, C30, C31, C37-C41, C44-C49, C51, C52, C57, C58, C60, C62, C63, C66, C68-C70, C73-C80, C97
TUMOR BENIGNO DEL ENCEFALO Y DE OTRAS PARTES DEL SISTEMA NERVIOSO CENTRAL	D33
RESTO DE TUMORES (IN SITU, BENIGNOS, DE COMPORTAMIENTO INCIERTO O DESCONOCIDO)	D00-D07, D09-D32, D34-D48
ANEMIAS	D50-D53, D55-D62, D64
RESTO ENF. DE LA SANGRE Y ORG. HEMATOPOYETICOS Y CIERTOS TRASTORNOS MECANISMO DE INMUNIDAD	D65-D76, D80-D84, D86, D89
DIABETES MELLITUS	E10-E14
DESNUTRICION	E40-E46
RESTO DE ENFERMEDADES ENDOCRINAS, NUTRICIONALES Y METABOLICAS	E00-E07, E15, E16, E20-E32, E34, E50-E56, E58-E61, E63-E68, E70-E80, E83-E89
TRASTORNOS MENTALES Y DEL COMPORTAMIENTO DEBIDOS AL USO DE ALCOHOL	F10
RESTO DE TRASTORNOS MENTALES Y DEL COMPORTAMIENTO	F01, F03, F04-F07, F09, F11-F45, F48, F50-F55, F59-F66, F68-F73, F78-F84, F88-F95, F98, F99
MENINGITIS	G00, G03
OTRAS ENFERMEDADES INFLAMATORIAS DEL SISTEMA NERVIOSO CENTRAL	G04, G06, G08, G09
ENFERMEDAD DE ALZHEIMER	G30
RESTO DE ENFERMEDADES DEL SISTEMA NERVIOSO	G10-G12, G20, G21, G23-G25, G31, G35-G37, G40, G41, G43-G45, G47, G50-G52, G54, G56-G58, G60-G62, G64, G70-G72, G80-G83, G90-G93, G95, G96, G98

LISTA BASICA PARA LA TABULACION DE MORTALIDAD

DENOMINACION DE LOS GRUPOS DE CAUSAS DE DEFUNCION	CODIGOS CIE-10
ENFERMEDADES DEL OJO Y SUS ANEXOS	H00-H02, H04, H05, H10, H11, H15-H18, H20, H21, H25-H27, H30, H31, H33-H35, H40, H43, H44, H46, H47, H49-H55, H57
ENFERMEDADES DEL OIDO Y DE LA APOFISIS MASTOIDES	H60, H61, H65, H66, H68-H74, H80, H81, H83, H90-H93
FIEBRE REUMATICA AGUDA Y ENFERMEDADES CARDIACAS REUMATICAS CRONICAS	I00-I02, I05-I09
ENFERMEDADES HIPERTENSIVAS	I10-I13
INFARTO AGUDO DEL MIOCARDIO	I21, I22
OTRAS ENFERMEDADES ISQUEMICAS DEL CORAZON	I20, I24, I25
ENFERMEDAD CARDIOPULMONAR Y DE LA CIRCULACION PULMONAR	I26-I28
INSUFICIENCIA CARDIACA	I50
OTRAS FORMAS DE ENFERMEDADES DEL CORAZON	I30, I31, I33-I38, I40, I42, I44-I49, I51
ENFERMEDADES CEREBROVASCULARES	I60-I64, I67, I69
ENFERMEDADES DE LAS ARTERIAS, ARTERIOLAS Y VASOS CAPILARES	I70-I74, I77, I78
FLEBITIS, EMBOLIAS Y TROMBOSIS VENOSAS	I80-I82
RESTO DE ENFERMEDADES DEL SISTEMA CIRCULATORIO	I83-I89, I95, I99
INFLUENZA	J10, J11
NEUMONIA	J12-J16, J18
BRONQUITIS Y OTRAS ENFERMEDADES PULMONARES OBSTRUCTIVAS CRONICAS	J40-J42, J44
ENFISEMA	J43
ASMA	J45, J46
RESTO DE ENFERMEDADES DEL SISTEMA RESPIRATORIO	J00-J06, J20-J22, J30-J39, J47, J60-J70, J80-J82, J84-J86, J90, J92-J94, J96, J98
ULCERA PEPTICA	K25-K28
HERNIA, ILEO PARALITICO Y OBSTRUCCION INTESTINAL SIN HERNIA	K40-K46, K56
ENTERITIS Y COLITIS NO INFECCIOSAS	K50-K52
ENFERMEDAD ALCOHOLICA DEL HIGADO	K70
OTRAS ENFERMEDADES DEL HIGADO	K71-K76
RESTO ENFERMEDADES DEL SISTEMA DIGESTIVO	K00-K14, K20-K22, K29-K31, K35-K38, K55, K57-K63, K65, K66, K80-K83, K85, K86, K90, K92
ENFERMEDADES DE LA PIEL Y DEL TEJIDO SUBCUTANEO	L00-L05, L08, L10-L13, L20-L30, L40-L44, L50-L53, L55-L60, L63-L68, L70-L75, L80-L85, L87-L95, L97, L98
ARTROPATIAS	M00, M02, M05, M06, M08, M10-M13, M15-M19
RESTO DE ENFERMEDADES DEL SISTEMA MUSCULAR Y DEL TEJIDO CONJUNTIVO	M20-M25, M30-35, M40-M48, M50, M51, M53, M54, M60-M62, M65-M67, M70-M72, M75-M77, M79-M81, M83-M89, M91-M95, M99
ENFERMEDADES RENALES Y DEL URETER	N00-N07, N10-N19, N25-N28
HIPERPLASIA DE LA PROSTATA	N40
RESTO DE ENFERMEDADES DEL SISTEMA GENITOURINARIO	N20, N21, N23, N30-N32, N34-N36, N39, N41-N50, N60-N64, N70-N73, N75, N76, N80-N98

LISTA BASICA PARA LA TABULACION DE MORTALIDAD

DENOMINACION DE LOS GRUPOS DE CAUSAS DE DEFUNCION	CODIGOS CIE-10
ABORTO	O00-O07
CAUSAS OBSTETRICAS DIRECTAS	O10-O16, O20-O26, O28-O36, O40-O48, O60-O75, O85-O92, O95
CAUSAS POST-OBSTETRICAS	O96, O97
CAUSAS OBSTETRICAS INDIRECTAS	O98, O99
TRASTORNOS RELACIONADOS CON GESTACION CORTA Y BAJO PESO AL NACER	P05, P07
TRASTORNOS RESPIRATORIOS Y CARDIOVASCULARES	P20-P29
RESTO CIERTAS AFECCIONES ORIGINADAS EN EL PERIODO PERINATAL	P00-P04, P08, P10-P15, P35-P39, P50-P61, P70-P72, P74, P76-P78, P80, P81, P83, P90-P94, P96
HIDROCEFALIA CONGENITA Y ESPINA BIFIDA	Q03, Q05
MALFORMACIONES CONGENITAS DEL SISTEMA CIRCULATORIO	Q20-Q28
RESTO MALFORMACIONES CONGENITAS, DEFORMACIONES Y ANOMALIAS CROMOSOMICAS	Q00-Q02, Q04, Q06, Q07, Q10-Q18, Q30-Q45, Q50-Q56, Q60-Q87, Q89-Q93, Q95-Q99
SINDROME DE LA MUERTE SUBITA INFANTIL	R95
OTROS SINTOMAS, SIGNOS Y HALLAZGOS ANORMALES CLINICOS Y DE LABORATORIO, NO CLASIFICADOS EN OTRA PARTE	R00-R07, R09-R23, R25-R27, R29-R36, R39-R64, R68, R70-R94, R96, R98, R99
ACCIDENTES DE TRANSPORTE	V01-V06, V09, V10-V89, V91, V93-V99
AHOGAMIENTO ACCIDENTAL	V90, V92, W65-W70, W73, W74
CAIDAS ACCIDENTALES	W00-W19
ACCIDENTES POR EXPLOSIONES, EXPOSICION A CORRIENTE ELECTRICA, HUMO, FUEGO Y LLAMAS	W35-W40, W85-W87, X00-X06, X08-X19
ENVENENAMIENTO ACCIDENTAL	X40-X49
OTROS ACCIDENTES	W20-W34, W41-W45, W49-W60, W64, W75-W81, W83, W84, W88-W94, W99, X20-X39, X50-X59
SUICIDIO	X60-X84
AGRESIONES	X85-X99, Y00-Y09
EVENTOS DE INTENCION NO DETERMINADA	Y10-Y34
INTERVENCION LEGAL Y OPERACIONES DE GUERRA	Y35, Y36
COMPLICACIONES DE LA ATENCION MEDICA Y QUIRURGICA	Y40-Y66, Y69-Y84
SECUELAS DE CAUSAS EXTERNAS	Y85-Y89

LISTA DE CAUSAS SELECCIONADAS PARA MORTALIDAD PERINATAL

CAUSAS DE DEFUNCION	CODIGOS CIE 10
Feto y recién nacido afectado por factores maternos y por complicaciones del embarazo, del trabajo de parto y del parto	P00-P04
* Feto afectado condiciones maternas no necesariamente relacionadas con el embarazo presente	P00
* Feto afectado por complicaciones maternas del embarazo	P01
* Feto afectado por complicaciones placenta, cordón umbilical y membranas	P02
* Feto afectado por otras complicaciones del trabajo de parto y del parto	P03
* Feto afectado por influencias nocivas transmitidas a través de placenta	P04
Trastornos relacionados con la duración de la gestación y del crecimiento fetal	P05-P08
* Retardo del crecimiento fetal y desnutrición fetal	P05
* Trastornos relacionados con el embarazo prolongado y con sobrepeso al nacer	P08
Traumatismo del nacimiento	P10-P15
Hipoxia intrauterina	P20
Neumonía congénita	P23
Otras afecciones respiratorias del recién nacido	P24-P28
Sepsis bacteriana del recién nacido	P36
Onfalitis del recién nacido con o sin hemorragia leve	P38
Trastornos hemorrágicos y hematológicos del feto	P50-P61
Muerte fetal de causa no especificada	P95
Resto de afecciones perinatales	P29, P35, P37, P39, P70-P94, P96
Anencefalia y malformaciones congénitas similares	Q00
Hidrocefalo congénito y espina bífida	Q03, Q05
Otras malformaciones congénitas del sistema nervioso	Q01, Q02, Q04, Q06-Q07
Malformaciones congénitas del corazón	Q20-Q24
Síndrome de Down y otras anomalías cromosómicas	Q90-Q99
Otras malformaciones congénitas	Q10-Q18, Q25-Q28, Q30-Q89
Todas las demás causas	

LISTA DE TABULACION PARA LA MORTALIDAD INFANTIL Y DEL NIÑO

GRUPOS DE CAUSAS DE DEFUNCION	CODIGOS CIE-10
<p>1. Ciertas enfermedades infecciosas y parasitarias Diarrea y gastroenteritis de presunto origen infeccioso Otras enfermedades infecciosas intestinales Tuberculosis Tétanos Difteria Tos ferina Infección meningocócica Septicemia Poliomielitis aguda Sarampión Enfermedad por virus de la inmunodeficiencia humana (VIH) Otras enfermedades virales Paludismo (malaria) Resto de ciertas enfermedades infecciosas y parasitarias</p> <p>2. Tumores (neoplasias) Leucemia Resto de tumores malignos Resto de tumores</p> <p>3. Enfermedades de la sangre y de los órganos hematopoyéticos Anemias Resto de enfermedades de la sangre y los órganos hematopoyéticos</p> <p>4. Enfermedades endocrinas, nutricionales y metabólicas Desnutrición y otras deficiencias nutricionales Resto de enfermedades endocrinas, nutricionales y metabólicas</p> <p>5. Enfermedades del sistema nervioso Meningitis Resto de enfermedades del sistema nervioso</p> <p>6. Enfermedades del oído y de la apófisis mastoides</p> <p>7. Enfermedades del sistema circulatorio</p> <p>8. Enfermedades del sistema respiratorio Gripe A Neumonía Otras infecciones respiratorias agudas Resto de enfermedades del sistema respiratorio</p> <p>9. Enfermedades del sistema digestivo</p>	<p>A00-B99 A09 A00-A08 A15-A19 Neonatal: A33; Otros: A35 A36 A37 A39 A40-A41 A80 B05 B20-B24 A81-B04; B06-B19; B25-B34 B50-B54 Demás categorías A y B</p> <p>C00-D48 C91-C95 C00-C90; C96-C97 D00-D48</p> <p>D50-D89 D50-D64 D65-D89</p> <p>E00-E88 E40-E64 Demás categorías E</p> <p>G00-G98 G00, G03 G04-G98</p> <p>H60-H93</p> <p>I00-I99</p> <p>J00-J98 J09 J12-J18 J00-J08; J10-J11; J20-J22 J30-J98</p> <p>K00-K92</p>

LISTA DE TABULACION PARA LA MORTALIDAD INFANTIL Y DEL NIÑO

GRUPOS DE CAUSAS DE DEFUNCION	CODIGOS CIE-10
10. Enfermedades del sistema genitourinario	N00-N98
11. Ciertas afecciones originadas en el período perinatal	P00-P96
Feto y recién nacido afectado por factores maternos y complicaciones del embarazo, del trabajo de parto y parto	P00-P04
Trastornos relacionados con la duración de la gestación y el crecimiento fetal	P05-P08
Traumatismo del nacimiento	P10-P15
Hipoxia intrauterina y asfixia del nacimiento	P20-P21
Dificultad respiratoria del recién nacido	P22
Neumonía congénita	P23
Otras afecciones respiratorias del recién nacido	P24-P28
Sepsis bacteriana del recién nacido	P36
Onfalitis del recién nacido con o sin hemorragia leve	P38
Trastornos hemorrágicos y hematológicos del feto y del recién nacido	P50-P61
Resto de afecciones perinatales	Demás categorías P
12. Malformaciones congénitas, deformidades y anomalías cromosómicas	Q00-Q99
Hidrocefalo congénito y espina bífida	Q03; Q05
Otras malformaciones congénitas del sistema nervioso	Q00-Q02; Q04; Q06-Q07
Malformaciones congénitas del corazón	Q20-Q24
Otras malformaciones congénitas del sistema circulatorio	Q25-Q28
Síndrome de Down y otras anomalías cromosómicas	Q90-Q99
Otras malformaciones congénitas	Demás categorías Q
13. Síntomas, signos y hallazgos anormales clínicos y de laboratorio no clasificados en otra parte	R00-R99
Síndrome de muerte súbita infantil	R95
Otros síntomas, signos y hallazgos anormales clínicos y de laboratorio no clasificados en otra parte	Demás categorías R
14. Todas las demás enfermedades	F01-F99; H00-H59; L00-L98; M00-M99
15. Causas externas de morbilidad y de mortalidad	V01-Y89
Accidentes de transporte	V01-V99
Ahogamiento y sumersión accidentales	W65-W74
Otros accidentes que obstruyen la respiración	W75-W84
Exposición al humo, fuego y llamas	X00-X09
Envenenamiento accidental por, y exposición a sustancias nocivas	X40-X49
Agresiones	X85-Y09
Todas las demás causas externas	Demás categorías W; X; Y

LISTA DE TABULACION PARA LA MORTALIDAD POR CAUSAS VIOLENTAS

TIPO DE MECANISMO	INTENCIONALIDAD				
	NO INTENCIONAL	SUICIDIO	AGRESION	INDETERMINADA	INTERVENC. LEGAL
CORTE O PERFORACION	W25-W29; W45	X78	X99	Y28	Y354
AHOGAMIENTO Y SUMERSION	W65-W74	X71	X92	Y21	—
CAIDA	W00-W19	X80	Y01	Y30	—
FUEGO (Llama, objeto o sustancia)	X00-X19	X76-X77	X97-X98	Y26-Y27	Y363
ARMA DE FUEGO	W32-W34	X72-X74	X93-X95	Y22-Y24	Y350
MAQUINARIA	W24; W30-W31	—	—	—	—
VEHICULO DE TRANSPORTE TERRESTRE	V01-V89	X82	Y03	Y32	—
OTRO VEHICULO DE TRANSPORTE	V90-V99	—	—	—	Y361
FACTORES NATURALES O AMBIENTALES	W53-W64; W92-W99; W42; W43; X20-X39; X51-X57	—	—	—	—
ESFUERZO EXCESIVO	X50	—	—	—	—
ENVENENAMIENTO	X40-X49	X60-X69	X85-X90	Y10-Y19	Y352
GOLPE POR O CONTRA	W20-W22; W50-W52	X79	Y00, Y04	Y29	Y353
AHORCAMIENTO O SOFOCACION	W75-W84	X70	X91	Y20	—
OTRO ESPECIFICADO	W23; W35-W41; W44; W49; W85-W91; Y85; X58; Y86	X75; X81; X83; Y870	X96; Y02; Y05-Y08; Y871	Y25; Y31; Y33; Y872	Y35 [1,5, 6]; Y36 [0,2,4-8]; Y890; Y891
NO ESPECIFICADO	X59	X84	Y09	Y34; Y899	Y357; Y369
NO CLASIFICABLE					
* COMPLICACIONES DE LA ATENCION MEDICA Y QUIRURGICA					
Y40-Y59; Y880					
Y60-Y84; Y88 [1;3]					

NOTA

Téngase presente que, a diferencia de otras listas de tabulación presentadas en esta publicación, las defunciones debidas a las causas V90 y V92 se incluyen entre las causadas por otros vehículos de transporte no terrestre. Asimismo, a los eventos de intención no determinada se agrega la categoría Y899 (secuela de causa externa no especificada) y a los efectos adversos la categoría Y88 (secuelas de atención médico y quirúrgica como causa externa).

Lista presentada en la Reunión sobre "Familias de Clasificaciones Internacionales" de la Organización Mundial de la Salud. Reykjavik, Islandia, octubre de 2004.

Para utilizar la misma denominación presentada en otras listas de esta publicación, se ha reemplado el término Homicidio por el de Agresión