

SECRETARIA DE POLITICAS, REGULACION E INSTITUTOS  
**DIRECCION DE ESTADISTICAS E INFORMACION DE SALUD**

SISTEMA ESTADISTICO DE SALUD

# **ESTADISTICAS VITALES**

INFORMACION BASICA - AÑO 2013



**Ministerio de  
Salud**  
Presidencia de la Nación

Buenos Aires,  
República Argentina.  
Diciembre de 2014

# **ESTADISTICAS VITALES**

## **INFORMACION BASICA - AÑO 2013**

**Diciembre de 2014**

MINISTERIO DE SALUD DE LA NACION  
SECRETARIA DE POLITICAS, REGULACION E INSTITUTOS  
DIRECCION DE ESTADISTICAS E INFORMACION DE SALUD

**AUTORIDADES NACIONALES**

PRESIDENTA DE LA NACION

***DRA. CRISTINA E. FERNANDEZ DE KIRCHNER***

MINISTRO DE SALUD

***DR. JUAN L. MANZUR***

SECRETARIO DE POLITICAS, REGULACION E INSTITUTOS

***DR. GABRIEL YEDLIN***

**DIRECCION DE ESTADISTICAS E INFORMACION DE SALUD**

*Lic. Elida H. MARCONI*

*Lic. María de las Mercedes Fernández*

*Lic. Karina V. Loiácono  
Dra. María Laura Martínez  
Téc. Est. Salud Ada R. Miño  
Aux.Est.Salud María Rosa Machado*

*Lic. Carlos G. Guevel*

*Mgr. Adrián Santoro  
Lic. Giselle García  
B.Univ.Est. José Carlos Ramírez Costa  
Téc. Est. Salud Ana María Vander Horden*

*Sra. Marisa S. Peyton*

*Srta. Aurea Marisol de Arriba  
Lic. Norma Gutierrez  
Sra. Olga M. Pivchuk  
Sra. Dalinda M. Liendo*

*Lic. Marta E. Grünwaldt*

*Lic. Andrea F. Pantano*

**CONTENIDO:****Pág.****INTRODUCCION**

1

**CONSIDERACIONES SOBRE EL PROCESAMIENTO DE LOS DATOS DEL AÑO 2013**

2

## COBERTURA DE LOS DATOS

3

**ESTRUCTURA DE LA PUBLICACION**

5

**TABLAS**

TABLA 1 INDICADORES DE NATALIDAD, NUPCIALIDAD, MORTALIDAD GENERAL, INFANTIL Y MATERNA POR JURISDICCION DE RESIDENCIA. REPUBLICA ARGENTINA - AÑO 2013

6

TABLA 2 NACIDOS VIVOS REGISTRADOS SEGUN EDAD DE LA MADRE, POR JURISDICCION DE RESIDENCIA DE LA MADRE REPUBLICA ARGENTINA - AÑO 2013

8

TABLA 3 NACIDOS VIVOS REGISTRADOS SEGUN NIVEL DE INSTRUCCION DE LA MADRE, POR JURISDICCION DE RESIDENCIA DE LA MADRE. REPUBLICA ARGENTINA - AÑO 2013

9

TABLA 4 NACIDOS VIVOS REGISTRADOS SEGUN MAXIMO NIVEL DE INSTRUCCION ALCANZADO Y EDAD DE LA MADRE POR JURISDICCION DE RESIDENCIA DE LA MADRE. REPUBLICA ARGENTINA - AÑO 2013

10

TABLA 5 NACIDOS VIVOS REGISTRADOS SEGUN INTERVALO DE PESO AL NACER, POR JURISDICCION DE RESIDENCIA DE LA MADRE. REPUBLICA ARGENTINA - AÑO 2013

11

TABLA 6 NACIDOS VIVOS REGISTRADOS SEGUN TIPO Y CATEGORIAS DE PESO AL NACER, POR JURISDICCION DE RESIDENCIA DE LA MADRE. REPUBLICA ARGENTINA - AÑO 2013

12

TABLA 7 NACIDOS VIVOS REGISTRADOS SEGUN TIEMPO DE GESTACION, POR JURISDICCION DE RESIDENCIA DE LA MADRE. REPUBLICA ARGENTINA - AÑO 2013

13

TABLA 8 NACIDOS VIVOS REGISTRADOS SEGUN INTERVALO DE PESO AL NACER Y EDAD GESTACIONAL, POR JURISDICCION DE RESIDENCIA DE LA MADRE. REPUBLICA ARGENTINA - AÑO 2013

14

TABLA 9 NACIDOS VIVOS REGISTRADOS SEGUN NUMERO DE ORDEN DE NACIDO VIVO, POR JURISDICCION DE RESIDENCIA DE LA MADRE. REPUBLICA ARGENTINA - AÑO 2013

15

TABLA 10 NACIDOS VIVOS REGISTRADOS SEGUN NIVEL DE INSTRUCCION DE LA MADRE, POR NUMERO DE ORDEN DE NACIDO VIVO. REPUBLICA ARGENTINA - AÑO 2013

16

TABLA 11 NACIDOS VIVOS REGISTRADOS SEGUN INTERVALO DE PESO AL NACER, POR CATEGORIAS DE EDAD GESTACIONAL. REPUBLICA ARGENTINA - AÑO 2013

16

TABLA 12 NACIDOS VIVOS REGISTRADOS SEGUN SITUACION CONYUGAL Y GRUPO DE EDAD DE LA MADRE, POR JURISDICCION DE RESIDENCIA DE LA MADRE. REPUBLICA ARGENTINA - AÑO 2013

17

TABLA 13	NACIDOS VIVOS REGISTRADOS SEGUN TIPO DE PARTO Y SEXO, POR JURISDICCION DE RESIDENCIA DE LA MADRE. REPUBLICA ARGENTINA - AÑO 2013	18
TABLA 14	NACIDOS VIVOS REGISTRADOS Y OCURRIDOS EN ESTABLECIMIENTOS DE SALUD SEGUN TIPO DE ESTABLECIMIENTO E INTERVALO DE PESO AL NACER, POR JURISDICCION DE RESIDENCIA DE LA MADRE. REPUBLICA ARGENTINA - AÑO 2013	19
TABLA 15	NACIDOS VIVOS REGISTRADOS SEGUN ASOCIACION DE LA MADRE A ALGUN SISTEMA DE ATENCION DE LA SALUD Y LOCAL DE OCURRENCIA, POR JURISDICCION DE RESIDENCIA DE LA MADRE. REPUBLICA ARGENTINA - AÑO 2013	20
TABLA 16	NACIDOS VIVOS REGISTRADOS SEGUN JURISDICCION DE OCURRENCIA, POR JURISDICCION DE RESIDENCIA DE LA MADRE. REPUBLICA ARGENTINA - AÑO 2013	21
TABLA 17	NACIDOS VIVOS REGISTRADOS SEGUN LOCAL DE OCURRENCIA, POR JURISDICCION DE OCURRENCIA. REPUBLICA ARGENTINA - AÑO 2013	22
TABLA 18	NACIDOS VIVOS REGISTRADOS SEGUN PERSONA QUE ATENDIO EL PARTO, POR JURISDICCION DE OCURRENCIA. REPUBLICA ARGENTINA - AÑO 2013	23
TABLA 19	CANTIDAD DE NACIDOS VIVOS INSCRIPTOS SEGUN AÑO DE OCURRENCIA POR JURISDICCION DE REGISTRO. REPUBLICA ARGENTINA - AÑO 2013	24
TABLA 20	INDICADORES SELECCIONADOS DE NATALIDAD. REPUBLICA ARGENTINA - AÑO 2013	25
TABLA 21	DEFUNCIONES SEGUN EDAD, POR JURISDICCION DE RESIDENCIA Y SEXO. REPUBLICA ARGENTINA - AÑO 2013. AMBOS SEXOS	26
TABLA 21 A	DEFUNCIONES SEGUN EDAD, POR JURISDICCION DE RESIDENCIA Y SEXO. REPUBLICA ARGENTINA - AÑO 2013. VARONES	28
TABLA 21 B	DEFUNCIONES SEGUN EDAD, POR JURISDICCION DE RESIDENCIA Y SEXO. REPUBLICA ARGENTINA - AÑO 2013. MUJERES	30
TABLA 22	TASAS DE MORTALIDAD ESPECIFICA SEGUN GRUPO DE EDAD Y SEXO POR 1000 HABITANTES, POR JURISDICCION DE RESIDENCIA DE LOS FALLECIDOS. REPUBLICA ARGENTINA - AÑO 2013. AMBOS SEXOS	32
TABLA 22 A	TASA DE MORTALIDAD ESPECIFICA SEGUN GRUPO DE EDAD Y SEXO POR 1000 HABITANTES, POR JURISDICCION DE RESIDENCIA DE LOS FALLECIDOS. REPUBLICA ARGENTINA - AÑO 2013. VARONES	33
TABLA 22 B	TASA DE MORTALIDAD ESPECIFICA SEGUN GRUPO DE EDAD Y SEXO POR 1000 HABITANTES, POR JURISDICCION DE RESIDENCIA DE LOS FALLECIDOS. REPUBLICA ARGENTINA - AÑO 2013. MUJERES	34
TABLA 23	CANTIDAD DE DEFUNCIONES POR GRUPO DE EDAD Y SEXO, SEGUN GRUPO DE CAUSAS SELECCIONADAS. REPUBLICA ARGENTINA - AÑO 2013. AMBOS SEXOS	35

TABLA 23 A	CANTIDAD DE DEFUNCIONES POR GRUPO DE EDAD Y SEXO, SEGÚN GRUPO DE CAUSAS SELECCIONADAS. REPÚBLICA ARGENTINA - AÑO 2013. VARONES	38
TABLA 23 B	CANTIDAD DE DEFUNCIONES POR GRUPO DE EDAD Y SEXO, SEGUN GRUPO DE CAUSAS SELECCIONADAS. REPUBLICA ARGENTINA - AÑO 2013. MUJERES	41
TABLA 24	CANTIDAD DE MUERTES, MORTALIDAD PROPORCIONAL Y TASA DE MORTALIDAD (CADA 100.000 HABITANTES) DE LAS PRINCIPALES CAUSAS DE DEFUNCION SEGUN GRUPO DE EDAD Y SEXO. REPUBLICA ARGENTINA - AÑO 2013	44
TABLA 25	DEFUNCIONES SEGUN GRUPO DE EDAD, POR CAUSA DE MUERTE Y SEXO. TOTAL DEL PAIS. REPUBLICA ARGENTINA - AÑO 2013. AMBOS SEXOS	48
TABLA 25 A	DEFUNCIONES SEGUN GRUPO DE EDAD, POR CAUSA DE MUERTE Y SEXO. TOTAL DEL PAIS. REPUBLICA ARGENTINA - AÑO 2013. VARONES	56
TABLA 25 B	DEFUNCIONES SEGUN GRUPO DE EDAD, POR CAUSA DE MUERTE Y SEXO. TOTAL DEL PAIS. REPUBLICA ARGENTINA - AÑO 2013. MUJERES	64
TABLA 26 A	DEFUNCIONES POR CAUSAS EXTERNAS CLASIFICADAS SEGUN MECANISMO QUE OCASIONO LA LESION E INTENCIONALIDAD, POR SEXO. REPUBLICA ARGENTINA - AÑO 2013	72
TABLA 26 B	DEFUNCIONES POR CAUSAS EXTERNAS CLASIFICADAS SEGUN MECANISMO QUE OCASIONO LA LESION E INTENCIONALIDAD, POR LOCAL DE OCURRENCIA. REPUBLICA ARGENTINA - AÑO 2013	72
TABLA 27	CANTIDAD DE DEFUNCIONES SEGUN LUGAR DE OCURRENCIA Y GRUPO DE EDAD, POR JURISDICCION DE RESIDENCIA DEL FALLECIDO. REPUBLICA ARGENTINA - AÑO 2013	74
TABLA 28	CANTIDAD DE DEFUNCIONES POR LOCAL DE OCURRENCIA, SEGUN JURISDICCION DE RESIDENCIA DEL FALLECIDO. REPUBLICA ARGENTINA - AÑO 2013	75
TABLA 29	CANTIDAD DE DEFUNCIONES POR LOCAL DE OCURRENCIA, SEGUN GRUPO DE EDAD DE LOS FALLECIDOS. REPUBLICA ARGENTINA - AÑO 2013	76
TABLA 30	CANTIDAD DE DEFUNCIONES SEGUN ESTABLECIMIENTO DE OCURRENCIA DE LA DEFUNCION Y ASOCIACION A ALGUN SISTEMA DE ATENCION DE LA SALUD, POR GRUPO DE EDAD DEL FALLECIDO. REPUBLICA ARGENTINA - AÑO 2013	77
TABLA 31	DEFUNCIONES INFANTILES Y TASAS DE MORTALIDAD INFANTIL, NEONATAL Y POSTNEONATAL CADA 1.000 NACIDOS VIVOS, POR JURISDICCION DE RESIDENCIA DE LA MADRE. REPUBLICA ARGENTINA - AÑO 2013	78
TABLA 32	TASA DE MORTALIDAD INFANTIL POR 1.000 NACIDOS VIVOS, POR JURISDICCION DE RESIDENCIA DE LA MADRE. REPUBLICA ARGENTINA - AÑOS 1990 – 2013	79
TABLA 33	CANTIDAD DE DEFUNCIONES NEONATALES, PORCENTAJE Y TASA DE MORTALIDAD POR 1000 NACIDOS VIVOS, SEGUN GRUPO DE CAUSAS BASADOS EN CRITERIOS DE REDUCIBILIDAD. REPUBLICA ARGENTINA - AÑO 2013	81

TABLA 34	CANTIDAD DE DEFUNCIONES POSTNEONATALES, PORCENTAJE Y TASA DE MORTALIDAD POR 1000 NACIDOS VIVOS, SEGUN GRUPO DE CAUSAS BASADOS EN CRITERIOS DE REDUCIBILIDAD. REPUBLICA ARGENTINA - AÑO 2013	81
TABLA 35	CANTIDAD DE DEFUNCIONES DE MENORES DE 1 AÑO SEGUN INTERVALO DE PESO AL NACER (en gramos), POR JURISDICCION DE RESIDENCIA DE LA MADRE. REPUBLICA ARGENTINA - AÑO 2013	82
TABLA 35 A	CANTIDAD DE DEFUNCIONES NEONATALES SEGUN INTERVALO DE PESO AL NACER (en gramos), POR JURISDICCION DE RESIDENCIA DE LA MADRE. REPUBLICA ARGENTINA - AÑO 2013	83
TABLA 35 B	CANTIDAD DE DEFUNCIONES POSTNEONATALES SEGUN INTERVALO DE PESO AL NACER (en gramos), POR JURISDICCION DE RESIDENCIA DE LA MADRE. REPUBLICA ARGENTINA - AÑO 2013	84
TABLA 36	CANTIDAD DE DEFUNCIONES DE MENORES DE 5 AÑOS POR GRUPO DE EDAD, SEGUN CAUSAS SELECCIONADAS. REPUBLICA ARGENTINA - AÑO 2013	85
TABLA 37	CANTIDAD DE DEFUNCIONES DE MENORES DE 1 AÑO SEGUN LOCAL DE OCURRENCIA, POR JURISDICCION DE RESIDENCIA DE LA MADRE. REPUBLICA ARGENTINA - AÑO 2013	87
TABLA 38	MUERTES MATERNAS Y TASA DE MORTALIDAD MATERNA SEGUN GRUPO DE CAUSAS DE MUERTE Y EDAD DE LAS FALLECIDAS, POR 10.000 NACIDOS VIVOS. REPUBLICA ARGENTINA - AÑO 2013	88
TABLA 39	DEFUNCIONES MATERNAS POR GRUPO DE CAUSAS, DEFUNCIONES MATERNAS TARDIAS Y TASA DE MORTALIDAD MATERNA (CADA 10.000 NACIDOS VIVOS) SEGUN JURISDICCION DE RESIDENCIA. REPUBLICA ARGENTINA - AÑO 2013	89
TABLA 40	DEFUNCIONES MATERNAS Y DEFUNCIONES MATERNAS TARDIAS POR GRUPO DE EDAD SEGUN JURISDICCION DE RESIDENCIA. REPUBLICA ARGENTINA - AÑO 2013	90
TABLA 41	TASA DE MORTALIDAD MATERNA POR 10.000 NACIDOS VIVOS SEGUN JURISDICCION DE RESIDENCIA DE LAS FALLECIDAS, POR AÑO DE REGISTRO. REPUBLICA ARGENTINA - AÑOS 1990 A 2013.	91
TABLA 42	DEFUNCIONES FETALES SEGUN JURISDICCION DE REGISTRO POR TIEMPO DE GESTACION. REPUBLICA ARGENTINA - AÑO 2013	93
TABLA 43	DEFUNCIONES FETALES SEGUN TIEMPO DE GESTACION, POR JURISDICCION DE RESIDENCIA DE LA MADRE. REPUBLICA ARGENTINA - AÑO 2013	94
TABLA 44	DEFUNCIONES FETALES SEGUN INTERVALO DE PESO, POR JURISDICCION DE RESIDENCIA DE LA MADRE. REPUBLICA ARGENTINA - AÑO 2013	95
TABLA 45	DEFUNCIONES FETALES SEGUN EDAD DE LA MADRE, POR JURISDICCION DE RESIDENCIA DE LA MADRE. REPUBLICA ARGENTINA - AÑO 2013	96
TABLA 46	DEFUNCIONES FETALES SEGUN CONDICION DEL FETO, POR JURISDICCION DE RESIDENCIA DE LA MADRE. REPUBLICA ARGENTINA - AÑO 2013	97



TABLA 47	DEFUNCIONES FETALES SEGUN EDAD GESTACIONAL E INTERVALO DE PESO, POR JURISDICCION DE RESIDENCIA DE LA MADRE. REPUBLICA ARGENTINA - AÑO 2013	98
TABLA 48	DEFUNCIONES FETALES SEGUN AGRUPAMIENTO DE CAUSAS DE MUERTE E INTERVALO DE PESO. REPUBLICA ARGENTINA - AÑO 2013	99
TABLA 49	DEFUNCIONES FETALES Y TASAS DE MORTALIDAD PERINATAL, FETAL Y FETAL POR PESO, POR JURISDICCION DE RESIDENCIA DE LA MADRE. REPUBLICA ARGENTINA - AÑO 2013	100

**GRAFICOS** 101

TASA DE MORTALIDAD INFANTIL CADA 1.000 NACIDOS VIVOS SEGUN JURISDICCION DE RESIDENCIA DE LA MADRE.  
REPUBLICA ARGENTINA - AÑO 2013

DISTRIBUCION PORCENTUAL DE LAS MUERTES NEONATALES SEGUN CRITERIOS DE REDUCIBILIDAD.  
REPUBLICA ARGENTINA – AÑO 2013

DISTRIBUCION PORCENTUAL DE LAS MUERTES POSTNEONATALES SEGUN CRITERIOS DE REDUCIBILIDAD.  
REPUBLICA ARGENTINA – AÑO 2013

TASAS DE MORTALIDAD INFANTIL, NEONATAL Y POSTNEONATAL CADA 1.000 NACIDOS VIVOS.  
REPUBLICA ARGENTINA - AÑOS 1990- 2013

TASA DE MORTALIDAD MATERNA CADA 10.000 NACIDOS VIVOS SEGUN JURISDICCION DE RESIDENCIA.  
REPUBLICA ARGENTINA - AÑO 2013

DISTRIBUCION PORCENTUAL DE LAS MUERTES MATERNAS SEGUN GRUPO DE CAUSAS.  
REPUBLICA ARGENTINA - AÑO 2013

TASA DE MORTALIDAD MATERNA TOTAL Y POR GRUPO DE CAUSAS CADA 10.000 NACIDOS VIVOS.  
REPUBLICA ARGENTINA - AÑOS 1990-2013

<b>ANEXO</b>	109
POBLACION SEGUN SEXO Y GRUPO QUINQUENAL DE EDAD, ESTIMADA AL 30 DE JUNIO DE 2013 POR JURISDICCION. AMBOS SEXOS	110
POBLACION SEGUN SEXO Y GRUPO QUINQUENAL DE EDAD, ESTIMADA AL 30 DE JUNIO DE 2013 POR JURISDICCION. VARONES	111
POBLACION SEGUN SEXO Y GRUPO QUINQUENAL DE EDAD, ESTIMADA AL 30 DE JUNIO DE 2013 POR JURISDICCION. MUJERES	112
TASA DE NATALIDAD SEGUN DIFERENTES PROYECCIONES DE POBLACION POR JURISDICCION DE RESIDENCIA. REPUBLICA ARGENTINA . AÑOS 2010, 2011 Y 2012	113
TASA DE MORTALIDAD GENERAL SEGUN DIFERENTES PROYECCIONES DE POBLACION POR JURISDICCION DE RESIDENCIA. REPUBLICA ARGENTINA . AÑOS 2010 ,2011 Y 2012. AMBOS SEXOS	114
TASA DE MORTALIDAD GENERAL SEGUN DIFERENTES PROYECCIONES DE POBLACION POR JURISDICCION DE RESIDENCIA. REPUBLICA ARGENTINA . AÑOS 2010 ,2011 Y 2012. VARONES	115
TASA DE MORTALIDAD GENERAL SEGUN DIFERENTES PROYECCIONES DE POBLACION POR JURISDICCION DE RESIDENCIA. REPUBLICA ARGENTINA . AÑOS 2010 ,2011 Y 2012. MUJERES	116
CANTIDAD Y PORCENTAJE DE DEFUNCIONES POR CAUSAS MAL DEFINIDAS SEGUN JURISDICCION DE OCURRENCIA Y GRUPO DE EDAD. REPUBLICA ARGENTINA - AÑO 2013.	117
<b>ANEXO METODOLOGICO</b>	118
DEFINICIONES, CONCEPTOS E INDICADORES UTILIZADOS	119
LISTA DE MORTALIDAD SEGUN CAUSAS SELECCIONADAS	130
LISTA BASICA PARA LA TABULACION DE MORTALIDAD	132
LISTA DE CAUSAS SELECCIONADAS PARA MORTALIDAD PERINATAL	136
LISTA DE TABULACION PARA LA MORTALIDAD INFANTIL Y DEL NIÑO	137
LISTA DE TABULACION PARA LA MORTALIDAD POR CAUSAS VIOLENTAS	139

## INTRODUCCION

Esta publicación difunde información estadística básica que se complementa con otras Series y Boletines de la Dirección de Estadísticas e Información de Salud (DEIS).

Contiene información sobre NACIDOS VIVOS, MATRIMONIOS, DEFUNCIONES Y DEFUNCIONES FETALES para el total del país y por jurisdicción, incluyendo tasas y distribuciones relativas.

Se elaboró a partir de los datos disponibles para el año 2013 provenientes de los registros permanentes de ESTADISTICAS VITALES:

- Informe Estadístico de Nacido Vivo
- Informe Estadístico de Defunción
- Informe Estadístico de Defunción Fetal
- Informe Estadístico de Matrimonio

Los objetivos de esta publicación son los siguientes:

- difundir información sobre hechos vitales, y
- estimular el intercambio entre productores y usuarios.

La obtención de los datos supone el cumplimiento de las siguientes etapas:

- a nivel local, los establecimientos y el personal de salud certifican los hechos y captan los datos básicos en los instrumentos de recolección de datos normatizados. Los registros civiles y sus delegaciones inscriben y registran legalmente los hechos vitales. A ellos compete, además, la transmisión de los datos al nivel jurisdiccional;

- a nivel jurisdiccional (cada provincia y la Ciudad Autónoma de Buenos Aires), las unidades de Estadísticas Vitales y de Salud realizan la recepción, el control, la codificación, el ingreso y la elaboración de los datos, suministrando anualmente los archivos al nivel nacional;

- el nivel nacional (la Dirección de Estadísticas e Información de Salud), es el encargado de elaborar las estadísticas sobre hechos vitales para el total del país. También interviene en la normatización de todos los procesos que hacen a la producción de información. Asimismo publica y difunde información de interés nacional, teniendo en cuenta recomendaciones internacionales.

Desde 1994 hasta la actualidad, existe sólo un año de diferencia entre la recolección de los datos en el nivel local y la publicación y difusión de los mismos en el nivel nacional. Para un país de organización político-administrativa federal, esta demora puede considerarse muy buena y no tiene antecedentes desde la implementación del Sistema Estadístico de Salud (SES).

Esto significa un gran esfuerzo para la Dirección de Estadísticas e Información de Salud y el Sistema Estadístico de Salud que, a pesar de las dificultades, lograron estos avances.

Resulta importante destacar también que, a partir de la información de 1995, los archivos nacionales de nacimientos, defunciones y defunciones fetales contienen información actualizada de todas las jurisdicciones del país.

Es de señalar la importancia -para la mejoría del Subsistema de Estadísticas Vitales- de la existencia de la Comisión Interinstitucional de Estadísticas Vitales y de Registro Civil, coordinada por el Instituto Nacional de Estadística y Censos (INDEC) como organismo rector del Sistema Estadístico Nacional (SEN) e integrada por la Dirección de Estadísticas e Información de Salud del Ministerio de Salud, la Subsecretaría de Población y el Registro Nacional de las Personas del Ministerio del Interior y las Direcciones Provinciales de Registro Civil.

Por último, corresponde agradecer a todos los que posibilitaron de una u otra manera la edición de esta publicación, en especial a los Registros Civiles y a las unidades de estadísticas jurisdiccionales componentes del Sistema Estadístico de Salud.

## **CONSIDERACIONES SOBRE EL PROCESAMIENTO DE LOS DATOS DEL AÑO 2013**

Las Estadísticas Vitales son parte del Sistema Estadístico de Salud (SES), siendo responsabilidad del Ministerio de Salud de la Nación por delegación del Instituto Nacional de Estadística y Censos.

La Dirección de Estadísticas e Información de Salud (DEIS) del Ministerio de Salud de la Nación, responsable de la coordinación del SES y la centralización de los datos, proporciona normas uniformes de recolección, elaboración y análisis de la información estadística, entre las cuales se encuentran las correspondientes a los hechos vitales, basadas en los principios y recomendaciones de la División Estadística del Departamento de Asuntos Económicos y Sociales de Naciones Unidas y de la Organización Mundial de la Salud, lo que contribuye a la homogeneidad y a la comparabilidad de los datos.

Se ha logrado mejorar los tiempos de procesamiento de manera considerable, tanto en el nivel nacional como en los niveles jurisdiccionales del Sistema Estadístico de Salud

En algunas áreas de ciertas provincias, persisten problemas de cobertura y de calidad de datos para algunas variables de registro más complejo. Se observan, en dichos casos, variaciones importantes en el número de hechos vitales y, consecuentemente, en las tasas resultantes.

Con el objeto de mejorar la presentación de los tabulados sobre nacidos vivos y defunciones fetales, se ha realizado una consistencia especial entre peso del feto y edad gestacional.

Asimismo, se considera conveniente aclarar que las defunciones fetales, y en especial las tempranas, poseen un subregistro importante que debe ser considerado en el análisis e interpretación de los datos.

Ante la existencia de defunciones ocurridas dos o más años antes del año de registro, que representan alrededor del 1,0 por mil del total de defunciones, se tomó la decisión de excluirlas del archivo nacional desde el año 2006.

En el presente, tanto en el nivel nacional como en los niveles jurisdiccionales, se continúan desarrollando actividades para la adecuación y el fortalecimiento del Sistema Estadístico de Salud.

En la XV Reunión Nacional de Estadísticas de Salud, realizada en la Ciudad de Buenos Aires del 28 al 30 de junio de 1999, se aprobaron los contenidos de los nuevos formularios de recolección de datos del Subsistema de Estadísticas Vitales

como asimismo las correspondientes instrucciones para su llenado, acordándose la implementación de los mismos a partir del 1º de enero del año 2001.

Como el Instituto Nacional de Estadística y Censos ha elaborado y difundido las estimaciones y proyecciones de población basadas en el Censo 2010, se incluyen en el Anexo tablas con tasas de natalidad y mortalidad de los años 2010 a 2012, para analizar el cambio que pueden producir en estos indicadores.

### **EL USO DE LA CLASIFICACION ESTADISTICA INTERNACIONAL DE ENFERMEDADES Y PROBLEMAS RELACIONADOS CON LA SALUD - DECIMA REVISION (CIE-10).**

A partir de la información del año 1997 las causas de muerte se codifican según la Clasificación Estadística Internacional de Enfermedades y Problemas Relacionados con la Salud - Décima Revisión (CIE-10). El Sistema Estadístico de Salud ha adoptado la CIE-10 para la codificación de la causa de muerte a partir del 1º de enero de 1997 y para la codificación de los diagnósticos de egreso de los establecimientos con internación que informan al SES, desde el 1º de enero de 1998.

Esta decisión, se encuadra dentro de las Recomendaciones sobre Estrategias y Cursos de Acción surgidas del "Grupo de consulta sobre aplicación de la CIE-10 en los países del MERCOSUR", reunido en Montevideo, Uruguay, en diciembre de 1995. El objetivo de la reunión fue coordinar actividades y cursos de acción comunes, con el fin de lograr una utilización racional de los recursos disponibles en estos países para la implementación de la CIE-10.

La clasificación de enfermedades, formalizada en 1893 como Lista Internacional de Causas de Defunción, ha tenido numerosas y relevantes modificaciones desde su implementación.

La CIE-10 contiene los más amplios cambios desde la Sexta Revisión a nivel de categorías, conceptos y definiciones. En función de ello, los datos de morbilidad y de mortalidad deben interpretarse considerando estos cambios.

En esta publicación se reemplaza la Lista Básica para la Tabulación presentada en el Volumen 1 de la Clasificación Estadística Internacional de Enfermedades y Problemas Relacionados con la Salud - Décima Revisión (CIE-10), por una lista recomendada por la OMS para la presentación estadística de las causas básicas de muerte.

Esto posibilita la comparación de la información del país con la de los otros países en las publicaciones anuales del mencionado organismo internacional. Sin embargo, por los cambios que introduce la CIE-10, no garantiza en forma absoluta la comparabilidad retrospectiva dentro del país.

Además, y con el objetivo de satisfacer distintos tipos de demandas habituales para el SES, se incorporan otras listas de agrupamientos de causas de muerte, aplicables a grupos específicos de causas –violencias-; a grupos de edad seleccionados -menores de 1 año-, etc.

Es necesario destacar y agradecer, muy especialmente, el apoyo brindado al Sistema Estadístico de Salud por la Comisión Nacional de Clasificación de Enfermedades (CNCE) – Centro Argentino de Clasificación de Enfermedades (CACE) para implementar en el país la CIE-10. Esta Comisión ha participado activamente en la preparación de material didáctico y en la organización y realización de talleres y cursos para codificadores de morbilidad y de mortalidad, destinados a presentar la nueva clasificación y contribuir a su adecuada utilización.

## COBERTURA DE LOS DATOS

Estudios realizados por el Sistema Estadístico de Salud en distintas jurisdicciones, identificaron la existencia de subregistro de nacimientos, que obedecía a un conjunto de factores, entre ellos, el arancel a pagar para la obtención del Documento Nacional de Identidad (DNI) al nacimiento. El Decreto N° 262 del 25 de junio de 2003 derogó el pago de dicho arancel para todos los nacimientos ocurridos en el país por un año. El Decreto N° 832 del 24 de junio de 2004 prorrogó la vigencia de la derogación del arancel por un año más y, por otro año, se logró el mismo objetivo con el Decreto 819 del 24 de junio de 2005. La Ley 26.061/05- Decreto Reglamentario 415/06-, estableció la gratuidad del otorgamiento del primer Documento Nacional de Identidad a todos los niños y niñas y adolescentes nacidos en el territorio nacional, en forma permanente.

Durante el año 2000, la DEIS en coordinación con el Programa Materno Infantil y Nutrición (PROMIN), el Instituto Nacional de Estadística y Censos (INDEC) y las oficinas jurisdiccionales responsables de las Estadísticas Vitales de cinco provincias (Chaco, Formosa, La Rioja, Salta y Santiago del Estero), realizó una investigación en establecimientos asistenciales y áreas seleccionados, basada en el pareo de distintas fuentes de datos, que confirmó la existencia de omisión de registro de nacimientos.

Con la misma metodología y similares resultados, la Dirección de Estadísticas e Información de Salud, en coordinación con UNICEF y la oficina jurisdiccional responsable de las Estadísticas Vitales de Tucumán, realizó una investigación en esta provincia durante el año 2001.

Estos estudios permitieron, a su vez, detectar subregistro de defunciones infantiles de magnitud inferior a los nacimientos, salvo en la jurisdicción de Santiago del Estero en donde alcanzó niveles muy importantes.

En el período 2005-2009, con el auspicio de las becas Ramón Carrillo - Arturo Oñativia de la Comisión Nacional de Programas de Investigación Sanitaria (CONAPRIS), se realizó el Estudio Multicéntrico "Omisión de Registro Civil y Estadístico de Hechos Vitales". La investigación con una metodología similar a la anterior, fue coordinada por la Dirección de Estadísticas e Información de Salud y participaron las oficinas jurisdiccionales responsables de las Estadísticas Vitales. Se realizó en las provincias mencionadas precedentemente incluyéndose, además, otras ocho jurisdicciones.

En total, el estudio abarcó 27 establecimientos asistenciales de 16 áreas seleccionados de 14 provincias (Catamarca, Corrientes, Chaco, Formosa, La Pampa, La Rioja, Mendoza, Misiones, Neuquén, Salta, San Juan, Santa Fe, Santiago del Estero y Tucumán). También este estudio permitió, por un lado, identificar la mejoría en el registro - en aquellas provincias en donde se realizaba la investigación por segunda vez - y, por otro lado, detectar subregistro de defunciones infantiles de magnitud inferior a los nacimientos, salvo - nuevamente - en la jurisdicción de Santiago del Estero en donde alcanzó niveles importantes (inclusive mayores a los hallados en el estudio del 2000).

La Dirección General de Planificación, Evaluación de Proyectos y de Estadísticas y Censos de Santiago del Estero (responsable del Subsistema Provincial de Estadísticas Vitales), conjuntamente con profesionales de la DEIS ya habían detectado también esta subinscripción de defunciones infantiles.

Además de la comparación entre los registros hospitalarios y los de estadísticas vitales realizada en los años 2002 -2013, demostraron que la magnitud de la omisión sigue siendo muy importante y condiciona la validez de los indicadores de mortalidad infantil.

Otros hallazgos del estudio multicéntrico, mencionado precedentemente, que merecen destacarse son los siguientes:

- La omisión de nacidos vivos que surge de comparar los datos que brinda el Censo Nacional de Población y Viviendas 2001 con los nacidos vivos registrados en el Subsistema de Estadísticas Vitales es el 6% para el total del país, si se toman como referencia los datos publicados para el mismo año, y se reduce a menos del 3% si se consideran las inscripciones tardías que se produjeron a lo largo de los años 2002 a 2005.
- Para el total de las catorce provincias estudiadas, la frecuencia de inscripciones más allá del año de nacimiento (2003) fue del 1,9% con variaciones entre provincias. Para los hospitales y departamentos analizados la frecuencia de inscripciones más allá del año de nacimiento fue del 2,2%.

- A partir de la vigencia del decreto de gratuidad del DNI al nacimiento, en todas las jurisdicciones estudiadas, se observó una marcada disminución en el número de inscripciones más allá de los 365 días del nacimiento: de 2,9% en el primer semestre a 0,8% en el segundo.
- Con excepción de Corrientes, La Pampa, y Santa Fe, en las que no se registraron variaciones, en el resto de las jurisdicciones se observó una disminución entre 6 a 14 días en la mediana del tiempo de inscripción comparado el primer semestre del año respecto del segundo. Este fenómeno es más marcado en los hospitales del Subsector Oficial analizados.

Durante los años 2010 y 2012 con el auspicio del UNICEF y la coordinación de la DEIS del Ministerio de Salud de la Nación, se realizó una investigación con una metodología similar a los estudios precedentes, que tuvo como objetivo principal analizar la cobertura del registro (estadístico y legal) de nacidos vivos y defunciones infantiles en tres áreas seleccionadas (Ciudad Autónoma de Buenos Aires, Conurbano Bonaerense y Gran Rosario) y, a la vez, identificar los motivos de los problemas durante el proceso de registro a fin de propender al cumplimiento de los derechos a la identidad y la salud de las niñas y los niños.

Los resultados más importantes del estudio son los siguientes:

- Aún en condiciones de vida desfavorables, la disponibilidad y organización del sistema de salud público, la accesibilidad al registro civil, la gratuidad del primer Documento Nacional de Identidad y el nuevo marco jurídico posibilitan buenos resultados tanto en la cobertura legal como en la estadística de los nacimientos.
- La movilidad para la atención de la salud es muy alta. A modo de ejemplo, en 2009, del total de 1.009 defunciones infantiles ocurridas en la Ciudad Autónoma de Buenos Aires, el 43,6% eran de madres residentes de los 31 partidos del Gran Buenos Aires y el 4,3% del resto de la provincia de Buenos Aires. En la provincia de Buenos Aires la situación es inversa, de un total de 2.103 defunciones infantiles el 95,6% eran de madres residentes en los 31 partidos del Gran Buenos Aires. Estos datos señalan la importancia de los establecimientos de salud de la Ciudad Autónoma de Buenos Aires en la atención de la salud de la población menor de un año.

- A nivel nacional y jurisdiccional, la implementación de la Ley 26.413, que constituye la base para avanzar en el derecho a la identidad, tiene algunas dificultades presupuestarias, operativas y administrativas.
- Por último, en los establecimientos relevados en el estudio la cobertura de registro de nacimientos es cercana al 100%. No obstante, la calidad de la información debe mejorarse, en especial en los sistemas de registro administrativos, médicos y estadísticos que, a su vez, generan déficits en la información producida por el sistema de estadísticas vitales y los registros civiles.

El estudio concluye con una serie de recomendaciones que apuntan, por un lado, a avanzar en un cambio de prácticas en los sectores operativos vinculados a la certificación del parto y a aquéllos que deben realizar la denuncia de defunción, así como también a los padres y a los encargados de los registros civiles, que deben materializar la inscripción del nacimiento. Por otro lado, destaca la importancia de incluir en la agenda pública el tema de la registración vinculado a la garantía de otros derechos.

Para los lectores que deseen consultar los estudios previamente citados, se recomienda ver las siguientes publicaciones:

- MINISTERIO DE SALUD – ORGANIZACION PANAMERICANA DE LA SALUD: "Omisión de registro de nacimientos y muertes infantiles. Magnitud, desigualdades y causas. ". ISBN 978-950-710-110-6. Ciudad Autónoma de Buenos Aires, Argentina. Marzo 2008
- UNICEF: "El derecho al registro universal y oportuno de niñas y niños. Avances y desafíos para la normativa legal y las estadísticas vitales ". ISBN 978-92-806-4580-4. Ciudad Autónoma de Buenos Aires, Argentina. Mayo 2013.

## ESTRUCTURA DE LA PUBLICACION

La estructura de la publicación comprende:

- Tablas de nacimientos según las siguientes variables:

- jurisdicción de residencia de la madre
- jurisdicción de registro del nacimiento
- jurisdicción de ocurrencia del nacimiento
- edad de la madre
- nivel de instrucción de la madre
- pertenencia o asociación a sistemas de atención de la salud
- número de orden de nacido vivo
- peso al nacer del nacido vivo
- tiempo de gestación
- sexo del nacido vivo
- situación conyugal de la madre
- tipo de parto
- local de ocurrencia y persona que atendió el parto
- año de ocurrencia

- Tablas de defunciones según las siguientes variables:

- jurisdicción de residencia
- edad
- sexo
- causa básica de muerte
- peso al nacer del fallecido menor de 1 año
- pertenencia o asociación a sistemas de atención de la salud
- situación laboral del fallecido
- local de ocurrencia de la defunción

- Evolución de la mortalidad infantil entre 1990 y 2013.

- Evolución de la mortalidad materna entre 1990 y 2013.

- Tablas de defunciones fetales según las siguientes variables:

- jurisdicción de registro, de ocurrencia y de residencia de la madre
- peso del feto
- tiempo de gestación
- causa básica de muerte
- condición del feto

- Gráficos de mortalidad infantil y materna.

- Anexo

- Población total del país estimada al 30-6-13 según jurisdicción, por sexo y grupo de edad.

- Anexo Metodológico

- Definiciones, conceptos y fórmulas utilizadas.
- Lista de mortalidad según causas seleccionadas
- Lista Básica para la tabulación de mortalidad
- Lista de causas seleccionadas para mortalidad perinatal
- Lista de tabulación para la mortalidad infantil y del niño
- Lista de tabulación para la mortalidad por causas violentas

TABLAS



TABLA 1: INDICADORES DE NATALIDAD, NUPCIALIDAD, MORTALIDAD GENERAL, INFANTIL Y MATERNA POR JURISDICCION DE RESIDENCIA.  
 REPUBLICA ARGENTINA - AÑO 2013

JURISDICCION DE RESIDENCIA	POBLACION	NACIDOS VIVOS	MATRI- MONIOS	DEFUNCIONES			TASA DE NATALIDAD	TASA DE NUPCIALIDAD	TASA DE MORTALIDAD		
				TOTALES	INFANTILES	MATERNAS			GENERAL	INFANTIL	MATERNA
<b>REPÚBLICA ARGENTINA</b>	<b>42.202.935</b>	<b>754.603</b>	<b>123.810</b>	<b>326.197</b>	<b>8.174</b>	<b>245</b>	<b>17,9</b>	<b>2,9</b>	<b>7,7</b>	<b>10,8</b>	<b>3,2</b>
Ciud. Aut. de Buenos Aires	3.044.076	43.615	11.642	32.133	390	7	14,3	3,8	10,6	8,9	1,6
Buenos Aires	16.289.599	289.451	44.411	133.035	3.180	86	17,8	2,7	8,2	11,0	3,0
Partidos del Aglom. GBA	...	205.610	29.371	83.918	2.367	64	...	...	...	11,5	3,1
Catamarca	389.256	6.570	859	2.384	64	1	16,9	2,2	6,1	9,7	1,5
Córdoba	3.489.669	55.965	9.884	28.755	540	13	16,0	2,8	8,2	9,6	2,3
Corrientes	1.049.325	19.899	2.120	6.880	296	15	19,0	2,0	6,6	14,9	7,5
Chaco	1.117.953	22.296	3.028	7.250	258	11	19,9	2,7	6,5	11,6	4,9
Chubut	545.656	10.076	1.839	3.085	94	4	18,5	3,4	5,7	9,3	4,0
Entre Ríos	1.295.121	22.371	3.847	10.065	206	6	17,3	3,0	7,8	9,2	2,7
Formosa	568.331	11.957	1.690	3.537	170	11	21,0	3,0	6,2	14,2	9,2
Jujuy	710.121	13.165	2.050	4.231	156	1	18,5	2,9	6,0	11,8	0,8
La Pampa	336.706	5.650	833	2.608	56	2	16,8	2,5	7,7	9,9	3,5
La Rioja	357.516	6.257	659	2.083	75	7	17,5	1,8	5,8	12,0	11,2
Mendoza	1.841.813	34.525	6.275	13.130	294	12	18,7	3,4	7,1	8,5	3,5
Misiones	1.159.445	25.508	4.087	6.603	265	12	22,0	3,5	5,7	10,4	4,7
Neuquén	601.003	11.210	2.027	2.966	115	2	18,7	3,4	4,9	10,3	1,8
Río Negro	678.797	12.144	2.160	4.114	139	4	17,9	3,2	6,1	11,4	3,3
Salta	1.295.944	27.313	3.966	7.509	386	14	21,1	3,1	5,8	14,1	5,1
San Juan	721.830	14.894	2.218	4.802	183	8	20,6	3,1	6,7	12,3	5,4
San Luis	463.411	7.717	1.048	3.046	66	0	16,7	2,3	6,6	8,6	-
Santa Cruz	302.420	5.969	1.065	1.401	57	3	19,7	3,5	4,6	9,5	5,0
Santa Fe	3.341.228	56.379	11.269	29.784	554	16	16,9	3,4	8,9	9,8	2,8
Santiago del Estero	908.268	17.092	1.390	5.548	196	4	18,8	1,5	6,1	11,5	2,3
Tucumán	1.551.460	29.399	4.826	9.964	386	5	18,9	3,1	6,4	13,1	1,7
Tierra del Fuego	143.987	2.849	617	479	22	0	19,8	4,3	3,3	7,7	-
Otros Países	-	394	-	272	8	1	-	-	-	-	-
Lugar no especificado	-	1.938	-	533	18	0	-	-	-	-	-

... Información no disponible

Ver notas técnicas en página siguiente

## NOTAS TECNICAS:

Se consideran nacidos vivos registrados a los ocurridos en el año de registro y en el año inmediato anterior.

Las tasas de natalidad, nupcialidad y mortalidad total son por 1.000 habitantes, las de mortalidad infantil por 1.000 nacidos vivos y las de mortalidad materna por 10.000 nacidos vivos. Las tasas de mortalidad materna se presentan en cursiva cuando el numerador es de 5 defunciones maternas o menor.

La cantidad de matrimonios y las tasas de nupcialidad son por jurisdicción de registro. El lugar de registro es la jurisdicción de residencia de al menos uno de los contrayentes.

Los datos de población utilizados en el cálculo de las tasas fueron proporcionados por la Dirección de Estadísticas Poblacionales del Instituto Nacional de Estadística y Censos (INDEC), a partir de la información elaborada para la publicación: Proyecciones provinciales de población por sexo y grupos de edad 2010-2040. Serie 36. Análisis Demográfico

Los Partidos incluidos en el Aglomerado Gran Buenos Aires son: Almirante Brown, Avellaneda, Berazategui, Cañuelas, Escobar, Esteban Echeverría, Ezeiza, Florencio Varela, General Rodríguez, General San Martín, Hurlingham, Ituzaingó, José C. Paz, La Matanza, Lanús, Lomas de Zamora, Malvinas Argentinas, Marcos Paz, Merlo, Moreno, Morón, Pilar, Presidente Perón, Quilmes, San Fernando, San Isidro, San Miguel, San Vicente, Tigre, Tres de Febrero y Vicente López.

En el año 2001 se incorporó una pregunta a los formularios estadísticos de defunción, de forma tal de identificar más adecuadamente los casos de muertes maternas y, consecuentemente, conocer con mayor precisión el nivel de la tasa de mortalidad materna. A partir de esta herramienta, anualmente el S.E.S. intenta mejorar la calidad de la información y superar la omisión de causas maternas.

Investigaciones realizadas por la Dirección de Estadísticas e Información de Salud en los años 2000-2001 y 2005-2006 han permitido demostrar que la omisión de registración civil y estadística de nacidos vivos afecta a un conjunto de jurisdicciones del país. La vigencia de la Ley 26061/05 Decreto Reglamentario 415/06 que establece la gratuidad del primer DNI a todos los niños y niñas nacidos en el territorio nacional ha permitido mejorar la inscripción de los nacidos vivos, especialmente a partir del año 2004.

Las mismas investigaciones también posibilitaron la identificación de omisión de registración civil y estadística de defunciones infantiles en algunas jurisdicciones. Esta omisión tiene menor magnitud que la de nacidos vivos, con excepción de la Provincia de Santiago del Estero. Finalmente, estos estudios permitieron comprobar, asimismo, que la cobertura del Subsistema de Estadísticas Vitales del Sistema Estadístico de Salud a nivel país es alta y de calidad. La subregistración u omisión se origina, básicamente, en déficits del sistema de atención de la salud y del registro civil.

Es de hacer notar que, para la Provincia de Santiago del Estero tanto el Sistema de Monitoreo Mensual de Muertes Infantiles - que elabora esta Dirección- como el de Vigilancia de la Mortalidad Materna de la Dirección Nacional de Maternidad e Infancia contabilizan mayor cantidad de defunciones que las informadas por el Sistema de Estadísticas Vitales y Registro Civil de la Provincia.

TABLA 2: NACIDOS VIVOS REGISTRADOS SEGUN EDAD DE LA MADRE, POR JURISDICCION DE RESIDENCIA DE LA MADRE.  
 REPUBLICA ARGENTINA - AÑO 2013

JURISDICCION DE RESIDENCIA DE LA MADRE	TOTAL NACIDOS VIVOS	EDAD DE LA MADRE								
		Menor de 15	De 15 a 19	De 20 a 24	De 25 a 29	De 30 a 34	De 35 a 39	De 40 a 44	De 45 y más	Sin especificar
<b>REPUBLICA ARGENTINA</b>	<b>754.603</b>	<b>3.261</b>	<b>114.125</b>	<b>185.621</b>	<b>170.655</b>	<b>158.021</b>	<b>91.091</b>	<b>23.124</b>	<b>1.520</b>	<b>7.185</b>
Ciud. Aut. de Buenos Aires	43.615	55	2.894	7.027	9.216	12.616	9.193	2.348	176	90
Buenos Aires	289.451	602	37.791	71.914	66.498	60.287	36.471	10.239	724	4.925
Partidos del Aglom. GBA	205.610	414	27.122	52.270	47.516	41.793	25.319	7.305	531	3.340
Catamarca	6.570	36	1.292	1.728	1.443	1.233	653	172	11	2
Córdoba	55.965	174	7.535	12.885	12.919	13.498	7.128	1.542	66	218
Corrientes	19.899	180	4.036	5.239	4.242	3.538	1.774	469	34	387
Chaco	22.296	300	5.137	5.962	4.772	3.784	1.841	430	27	43
Chubut	10.076	46	1.431	2.456	2.477	2.248	1.157	249	12	0
Entre Ríos	22.371	136	3.818	5.523	5.154	4.614	2.454	590	33	49
Formosa	11.957	170	2.747	3.379	2.492	1.906	984	238	20	21
Jujuy	13.165	75	2.508	3.469	2.857	2.511	1.397	327	20	1
La Pampa	5.650	36	872	1.469	1.323	1.219	594	123	11	3
La Rioja	6.257	64	1.073	1.700	1.432	1.204	603	133	11	37
Mendoza	34.525	105	5.340	8.652	8.228	7.187	3.957	1.000	50	6
Misiones	25.508	259	5.604	7.004	5.411	4.226	2.131	595	43	235
Neuquén	11.210	50	1.678	2.825	2.672	2.333	1.328	309	14	1
Río Negro	12.144	60	1.856	2.997	2.911	2.594	1.346	346	15	19
Salta	27.313	202	5.437	7.392	5.997	4.775	2.779	687	42	2
San Juan	14.894	49	2.601	3.971	3.469	2.891	1.525	361	27	0
San Luis	7.717	29	1.296	2.096	1.763	1.515	818	185	14	1
Santa Cruz	5.969	34	855	1.566	1.515	1.165	565	127	7	135
Santa Fe	56.379	331	8.867	13.404	12.563	12.721	6.992	1.400	90	11
Santiago del Estero	17.092	128	3.634	4.471	3.560	2.989	1.584	398	14	314
Tucumán	29.399	127	5.219	7.359	6.620	5.969	3.283	715	53	54
Tierra del Fuego	2.849	7	310	693	762	660	330	83	4	0
Otros Países	394	3	78	107	81	68	39	16	0	2
Lugar no especificado	1.938	3	216	333	278	270	165	42	2	629

TABLA 3: NACIDOS VIVOS REGISTRADOS SEGUN NIVEL DE INSTRUCCION DE LA MADRE, POR JURISDICCION DE RESIDENCIA DE LA MADRE.  
 REPUBLICA ARGENTINA - AÑO 2013

JURISDICCION DE RESIDENCIA DE LA MADRE	TOTAL NACIDOS VIVOS	MAXIMO NIVEL DE INSTRUCCION ALCANZADO POR LA MADRE							Sin especificar
		Sin instrucción	Primaria y Ciclos de Educación General Básica		Secundaria y Polimodal		Terciaria y Universitaria		
			Incompleta	Completa	Incompleta	Completa	Incompleta	Completa	
<b>REPUBLICA ARGENTINA</b>	<b>754.603</b>	<b>2.802</b>	<b>38.416</b>	<b>165.188</b>	<b>166.074</b>	<b>202.700</b>	<b>53.172</b>	<b>97.805</b>	<b>28.446</b>
Ciud. Aut. de Buenos Aires	43.615	61	930	5.901	5.929	12.619	3.838	13.930	407
Buenos Aires	289.451	515	9.323	69.626	60.903	81.943	16.233	32.724	18.184
Partidos del Aglom. GBA	205.610	381	6.610	50.573	45.085	60.061	11.106	19.690	12.104
Catamarca	6.570	45	255	1.306	1.132	2.224	685	862	61
Córdoba	55.965	139	1.593	8.226	14.917	15.641	4.611	10.702	136
Corrientes	19.899	135	2.039	3.803	3.979	4.447	911	1.764	2.821
Chaco	22.296	250	3.016	5.276	5.700	4.634	1.191	1.988	241
Chubut	10.076	17	467	1.354	2.698	3.242	719	1.387	192
Entre Ríos	22.371	27	1.513	4.766	5.594	5.834	1.312	3.231	94
Formosa	11.957	90	1.379	3.346	2.661	2.487	492	448	1.054
Jujuy	13.165	48	476	1.939	3.897	4.063	1.389	1.339	14
La Pampa	5.650	5	351	1.231	1.236	1.723	612	298	194
La Rioja	6.257	14	267	1.186	1.317	2.108	641	663	61
Mendoza	34.525	209	3.810	6.242	8.444	7.521	3.027	5.244	28
Misiones	25.508	442	4.561	6.668	4.604	4.245	1.079	2.054	1.855
Neuquén	11.210	29	302	1.592	3.669	2.905	991	1.706	16
Río Negro	12.144	36	365	1.701	3.939	3.109	1.158	1.767	69
Salta	27.313	144	743	6.235	5.845	9.024	5.218	33	71
San Juan	14.894	108	785	3.631	3.514	4.095	1.097	1.662	2
San Luis	7.717	14	277	1.435	1.736	2.163	495	740	857
Santa Cruz	5.969	6	321	1.011	1.573	1.712	490	666	190
Santa Fe	56.379	108	2.088	14.929	13.369	13.903	2.979	8.705	298
Santiago del Estero	17.092	207	1.789	5.521	3.359	3.751	992	1.471	2
Tucumán	29.399	139	1.627	7.922	5.141	8.015	2.640	3.750	165
Tierra del Fuego	2.849	1	41	158	729	1.074	299	542	5
Otros Países	394	13	74	87	67	75	30	28	20
Lugar no especificado	1.938	0	24	96	122	143	43	101	1.409

TABLA 4: NACIDOS VIVOS REGISTRADOS SEGUN MAXIMO NIVEL DE INSTRUCCION ALCANZADO Y EDAD DE LA MADRE, POR JURISDICCION DE RESIDENCIA DE LA MADRE.  
 REPUBLICA ARGENTINA - AÑO 2013

JURISDICCION DE RESIDENCIA DE LA MADRE	TOTAL NAC. VIVOS	NIVEL DE INSTRUCCION Y GRUPO DE EDAD DE LA MADRE																			
		Hasta Primario y Ciclos de Educación General Básica completos					Secundario y Polimodal incompletos					Secundario y Polimodal completos y más					Sin especificar				
		Sub total	< de 20	20 a 34	35 y más	Sin espec.	Sub total	< de 20	20 a 34	35 y más	Sin espec.	Sub total	< de 20	20 a 34	35 y más	Sin espec.	Sub total	< de 20	20 a 34	35 y más	Sin espec.
<b>REP.ARGENTINA</b>	<b>754.603</b>	<b>206.406</b>	<b>41.985</b>	<b>134.964</b>	<b>28.500</b>	<b>957</b>	<b>166.074</b>	<b>51.673</b>	<b>99.941</b>	<b>13.680</b>	<b>780</b>	<b>353.677</b>	<b>19.623</b>	<b>262.391</b>	<b>69.886</b>	<b>1.777</b>	<b>28.446</b>	<b>4.105</b>	<b>17.001</b>	<b>3.669</b>	<b>3.671</b>
Ciud. Aut. Bs. As.	43.615	6.892	867	4.886	1.133	6	5.929	1.448	3.749	729	3	30.387	582	19.977	9.774	54	407	52	247	81	27
Buenos Aires	289.451	79.464	13.517	53.308	11.917	722	60.903	15.763	38.377	6.228	535	130.900	6.708	96.037	26.745	1.410	18.184	2.405	10.977	2.544	2.258
Part.Aglom. GBA	205.610	57.564	9.616	38.400	9.082	466	45.085	11.251	28.686	4.786	362	90.857	5.018	67.173	17.629	1.037	12.104	1.651	7.320	1.658	1.475
Catamarca	6.570	1.606	415	980	210	1	1.132	544	512	76	0	3.771	358	2.873	540	0	61	11	39	10	1
Córdoba	55.965	9.958	1.776	6.567	1.583	32	14.917	4.627	9.231	1.010	49	30.954	1.295	23.436	6.126	97	136	11	68	17	40
Corrientes	19.899	5.977	1.416	3.781	771	9	3.979	1.605	2.135	230	9	7.122	501	5.573	1.037	11	2.821	694	1.530	239	358
Chaco	22.296	8.542	2.388	5.154	978	22	5.700	2.281	3.128	289	2	7.813	706	6.090	1.008	9	241	62	146	23	10
Chubut	10.076	1.838	423	1.167	248	0	2.698	764	1.730	204	0	5.348	278	4.133	937	0	192	12	151	29	0
Entre Ríos	22.371	6.306	1.371	4.114	819	2	5.594	1.977	3.247	369	1	10.377	604	7.888	1.880	5	94	2	42	9	41
Formosa	11.957	4.815	1.268	2.941	604	2	2.661	1.178	1.359	123	1	3.427	377	2.693	357	0	1.054	94	784	158	18
Jujuy	13.165	2.463	412	1.576	474	1	3.897	1.654	1.971	272	0	6.791	516	5.279	996	0	14	1	11	2	0
La Pampa	5.650	1.587	360	1.048	179	0	1.236	395	762	78	1	2.633	145	2.044	443	1	194	8	157	28	1
La Rioja	6.257	1.467	316	953	194	4	1.317	526	708	82	1	3.412	289	2.650	469	4	61	6	25	2	28
Mendoza	34.525	10.261	2.297	6.654	1.310	0	8.444	2.412	5.278	754	0	15.792	732	12.118	2.941	1	28	4	17	2	5
Misiones	25.508	11.671	3.238	7.128	1.275	30	4.604	1.678	2.599	319	8	7.378	600	5.761	1.009	8	1.855	347	1.153	166	189
Neuquén	11.210	1.923	368	1.216	339	0	3.669	1.175	2.210	284	0	5.602	184	4.391	1.027	0	16	1	13	1	1
Río Negro	12.144	2.102	378	1.394	327	3	3.939	1.284	2.398	254	3	6.034	247	4.660	1.120	7	69	7	50	6	6
Salta	27.313	7.122	1.659	4.401	1.062	0	5.845	2.133	3.286	426	0	14.275	1.827	10.437	2.011	0	71	20	40	9	2
San Juan	14.894	4.524	1.006	2.933	585	0	3.514	1.206	2.099	209	0	6.854	438	5.297	1.119	0	2	0	2	0	0
San Luis	7.717	1.726	352	1.138	236	0	1.736	660	980	96	0	3.398	232	2.650	516	0	857	81	606	169	1
Santa Cruz	5.969	1.338	299	901	120	18	1.573	453	985	115	20	2.868	107	2.250	448	63	190	30	110	16	34
Santa Fe	56.379	17.125	3.845	11.339	1.939	2	13.369	4.317	8.167	882	3	25.587	972	18.998	5.613	4	298	64	184	48	2
Santiago del Estero	17.092	7.517	1.913	4.612	900	92	3.359	1.258	1.759	199	143	6.214	589	4.649	897	79	2	2	0	0	0
Tucumán	29.399	9.688	2.008	6.453	1.221	6	5.141	2.057	2.714	369	1	14.405	1.255	10.689	2.439	22	165	26	92	22	25
Tierra del Fuego	2.849	200	30	137	33	0	729	230	442	57	0	1.915	56	1.532	327	0	5	1	4	0	0
Otros Países	394	174	41	104	28	1	67	24	38	5	0	133	13	101	19	0	20	3	13	3	1
Lugar no espec.	1.938	120	22	79	15	4	122	24	77	21	0	287	12	185	88	2	1.409	161	540	85	623

TABLA 5: NACIDOS VIVOS REGISTRADOS SEGUN INTERVALO DE PESO AL NACER, POR JURISDICCION DE RESIDENCIA DE LA MADRE.  
 REPUBLICA ARGENTINA - AÑO 2013

JURISDICCION DE RESIDENCIA DE LA MADRE	TOTAL NACIDOS VIVOS	INTERVALO DE PESO AL NACER (en gramos)								
		Menos de 500	De 500 a 999	De 1000 a 1499	De 1500 a 1999	De 2000 a 2499	De 2500 a 2999	De 3000 a 3499	De 3500 y más	Sin especificar
<b>REPUBLICA ARGENTINA</b>	<b>754.603</b>	<b>302</b>	<b>2.945</b>	<b>5.275</b>	<b>10.973</b>	<b>35.878</b>	<b>130.752</b>	<b>301.670</b>	<b>259.319</b>	<b>7.489</b>
Ciud. Aut. de Buenos Aires	43.615	16	201	324	633	1.935	7.335	17.112	15.756	303
Buenos Aires	289.451	88	1.085	2.078	4.363	13.747	48.767	112.870	100.882	5.571
Partidos del Aglom. GBA	205.610	58	826	1.552	3.055	9.729	33.565	78.568	74.106	4.151
Catamarca	6.570	2	25	40	96	271	1.228	2.761	2.128	19
Córdoba	55.965	4	218	388	806	2.547	10.263	23.368	18.089	282
Corrientes	19.899	4	87	136	297	892	3.503	8.024	6.877	79
Chaco	22.296	7	84	155	357	1.108	4.159	8.751	7.396	279
Chubut	10.076	7	29	58	131	382	1.539	3.902	4.025	3
Entre Ríos	22.371	12	87	150	325	1.105	4.146	9.178	7.308	60
Formosa	11.957	0	42	89	157	577	2.199	4.710	4.146	37
Jujuy	13.165	2	68	85	164	523	2.208	5.412	4.702	1
La Pampa	5.650	9	15	50	83	245	926	2.385	1.936	1
La Rioja	6.257	4	26	44	98	253	1.063	2.474	2.289	6
Mendoza	34.525	15	126	216	459	1.490	6.463	14.315	11.429	12
Misiones	25.508	5	72	166	373	1.205	4.922	10.572	7.872	321
Neuquén	11.210	6	65	63	139	416	1.817	4.612	4.088	4
Río Negro	12.144	5	57	75	181	487	2.038	4.805	4.468	28
Salta	27.313	29	109	188	341	1.224	4.742	11.141	9.533	6
San Juan	14.894	7	64	94	212	634	2.507	6.209	5.167	0
San Luis	7.717	1	22	44	114	365	1.419	3.143	2.513	96
Santa Cruz	5.969	3	21	32	67	224	917	2.245	2.415	45
Santa Fe <sup>(1)</sup>	56.379	22	237	463	842	3.888	9.664	23.039	18.181	43
Santiago del Estero	17.092	0	28	105	243	674	2.588	6.551	6.793	110
Tucumán	29.399	53	144	197	419	1.449	5.487	12.086	9.452	112
Tierra del Fuego	2.849	0	14	18	28	113	450	1.133	1.093	0
Otros Países	394	0	2	4	6	21	66	176	118	1
Lugar no especificado	1.938	1	17	13	39	103	336	696	663	70

(1) Se detectaron problemas de calidad en la información de peso al nacer, en especial para los nacidos vivos de menos de 2500 gramos

TABLA 6: NACIDOS VIVOS REGISTRADOS SEGUN TIPO Y CATEGORIA DE PESO AL NACER, POR JURISDICCION DE RESIDENCIA DE LA MADRE.  
 REPUBLICA ARGENTINA - AÑO 2013

JURISDICCION DE RESIDENCIA DE LA MADRE	PESO AL NACER		PESO AL NACER ESPECIFICADO				
	TOTAL NACIDOS VIVOS	Especificado (%)	TOTAL NACIDOS VIVOS	Menos de 1500 g. (%)	De 1500 a 2499 g. (%)	De 2500 a 3499 g. (%)	De 3500 g. y más (%)
<b>REPUBLICA ARGENTINA</b>	<b>754.603</b>	<b>99,0</b>	<b>747.114</b>	<b>1,1</b>	<b>6,3</b>	<b>57,9</b>	<b>34,7</b>
Ciud. Aut. de Buenos Aires	43.615	99,3	43.312	1,2	5,9	56,4	36,4
Buenos Aires	289.451	98,1	283.880	1,1	6,4	56,9	35,5
Partidos del Aglom. GBA	205.610	98,0	201.459	1,2	6,3	55,7	36,8
Catamarca	6.570	99,7	6.551	1,0	5,6	60,9	32,5
Córdoba	55.965	99,5	55.683	1,1	6,0	60,4	32,5
Corrientes	19.899	99,6	19.820	1,1	6,0	58,2	34,7
Chaco	22.296	98,7	22.017	1,1	6,7	58,6	33,6
Chubut	10.076	100,0	10.073	0,9	5,1	54,0	40,0
Entre Ríos	22.371	99,7	22.311	1,1	6,4	59,7	32,8
Formosa	11.957	99,7	11.920	1,1	6,2	58,0	34,8
Jujuy	13.165	100,0	13.164	1,2	5,2	57,9	35,7
La Pampa	5.650	100,0	5.649	1,3	5,8	58,6	34,3
La Rioja	6.257	99,9	6.251	1,2	5,6	56,6	36,6
Mendoza	34.525	100,0	34.513	1,0	5,6	60,2	33,1
Misiones	25.508	98,7	25.187	1,0	6,3	61,5	31,3
Neuquén	11.210	100,0	11.206	1,2	5,0	57,4	36,5
Río Negro	12.144	99,8	12.116	1,1	5,5	56,5	36,9
Salta	27.313	100,0	27.307	1,2	5,7	58,2	34,9
San Juan	14.894	100,0	14.894	1,1	5,7	58,5	34,7
San Luis	7.717	98,8	7.621	0,9	6,3	59,9	33,0
Santa Cruz	5.969	99,2	5.924	0,9	4,9	53,4	40,8
Santa Fe <sup>(1)</sup>	56.379	99,9	56.336	1,3	8,4	58,0	32,3
Santiago del Estero	17.092	99,4	16.982	0,8	5,4	53,8	40,0
Tucumán	29.399	99,6	29.287	1,3	6,4	60,0	32,3
Tierra del Fuego	2.849	100,0	2.849	1,1	4,9	55,6	38,4
Otros Países	394	99,7	393	-	-	-	-
Lugar no especificado	1.938	96,4	1.868	-	-	-	-

(1) Se detectaron problemas de calidad en la información de peso al nacer, en especial para los nacidos vivos de menos de 2500 gramos

TABLA 7: NACIDOS VIVOS REGISTRADOS SEGUN TIEMPO DE GESTACION, POR JURISDICCION DE RESIDENCIA DE LA MADRE.  
 REPUBLICA ARGENTINA - AÑO 2013

JURISDICCION DE RESIDENCIA DE LA MADRE	TOTAL NACIDOS VIVOS	TIEMPO DE GESTACION (en semanas completas)								
		PRETERMINO						TERMINO	POSTERMINO	Sin especificar
		Subtotal	Menos de 22	22 a 23	24 a 27	28 a 31	32 a 36	37 a 41	42 y más	
<b>REPUBLICA ARGENTINA</b>	<b>754.603</b>	<b>64.540</b>	<b>151</b>	<b>464</b>	<b>2.255</b>	<b>4.856</b>	<b>56.814</b>	<b>673.399</b>	<b>5.202</b>	<b>11.462</b>
Ciud. Aut. de Buenos Aires	43.615	3.430	5	30	152	326	2.917	39.458	138	589
Buenos Aires	289.451	25.864	40	135	834	1.811	23.044	255.170	1.918	6.499
Partidos del Aglom. GBA	205.610	18.438	31	109	640	1.331	16.327	180.861	1.580	4.731
Catamarca	6.570	416	3	4	10	35	364	6.086	24	44
Córdoba	55.965	4.337	3	17	162	362	3.793	51.155	124	349
Corrientes	19.899	1.578	3	14	63	134	1.364	17.181	147	993
Chaco	22.296	2.004	3	7	56	139	1.799	19.672	139	481
Chubut	10.076	733	2	3	21	80	627	9.303	38	2
Entre Ríos	22.371	2.401	10	19	66	157	2.149	18.892	921	157
Formosa	11.957	1.066	1	7	46	76	936	10.769	72	50
Jujuy	13.165	893	1	8	34	66	784	12.102	166	4
La Pampa	5.650	419	6	7	14	40	352	5.210	18	3
La Rioja	6.257	427	4	4	23	46	350	5.799	14	17
Mendoza	34.525	2.221	4	27	113	205	1.872	32.227	58	19
Misiones	25.508	2.170	1	12	58	130	1.969	21.475	506	1.357
Neuquén	11.210	947	1	11	49	82	804	10.240	18	5
Río Negro	12.144	1.104	0	9	41	93	961	10.899	74	67
Salta	27.313	2.188	22	30	73	124	1.939	24.888	210	27
San Juan	14.894	817	2	10	47	72	686	14.049	23	5
San Luis	7.717	673	0	2	15	44	612	6.936	13	95
Santa Cruz	5.969	488	0	7	14	39	428	5.355	23	103
Santa Fe	56.379	5.284	7	44	206	478	4.549	50.810	87	198
Santiago del Estero	17.092	1.825	3	4	21	95	1.702	14.904	304	59
Tucumán	29.399	2.792	30	49	113	189	2.411	26.272	84	251
Tierra del Fuego	2.849	245	0	1	14	18	212	2.536	67	1
Otros Países	394	28	0	0	1	2	25	359	4	3
Lugar no especificado	1.938	190	0	3	9	13	165	1.652	12	84



TABLA 8: NACIDOS VIVOS REGISTRADOS SEGUN INTERVALO DE PESO AL NACER Y DE EDAD GESTACIONAL, POR JURISDICCION DE RESIDENCIA DE LA MADRE.  
REPUBLICA ARGENTINA - AÑO 2013

JURISDICCION DE RESIDENCIA DE LA MADRE	TOTAL NACIDOS VIVOS	INTERVALO DE PESO Y DE EDAD GESTACIONAL											
		Menos de 2500 gramos				2500 gramos y más				Sin especificar			
		Subtotal	< 37 semanas	37 sem. y más	Sin espec.	Subtotal	< 37 semanas	37 sem. y más	Sin espec.	Subtotal	< 37 semanas	37 sem. y más	Sin especificar
<b>REPUBLICA ARGENTINA</b>	<b>754.603</b>	<b>55.373</b>	<b>34.847</b>	<b>19.894</b>	<b>632</b>	<b>691.741</b>	<b>28.945</b>	<b>655.630</b>	<b>7.166</b>	<b>7.489</b>	<b>748</b>	<b>3.077</b>	<b>3.664</b>
Ciud. Aut. de Buenos Aires	43.615	3.109	2.139	933	37	40.203	1.274	38.518	411	303	17	145	141
Buenos Aires	289.451	21.361	13.169	7.814	378	262.519	12.055	247.083	3.381	5.571	640	2191	2.740
Partidos del Aglom. GBA	205.610	15.220	9.434	5.523	263	186.239	8.487	175.168	2.584	4.151	517	1750	1884
Catamarca	6.570	434	266	163	5	6.117	147	5.933	37	19	3	14	2
Córdoba	55.965	3.963	2.646	1.297	20	51.720	1.673	49.773	274	282	18	209	55
Corrientes	19.899	1.416	864	495	57	18.404	712	16.788	904	79	2	45	32
Chaco	22.296	1.711	1.133	565	13	20.306	866	19.181	259	279	5	65	209
Chubut	10.076	607	429	178	0	9.466	303	9.161	2	3	1	2	0
Entre Ríos	22.371	1.679	1.018	648	13	20.632	1.379	19.148	105	60	4	17	39
Formosa	11.957	865	506	357	2	11.055	560	10.484	11	37	0	0	37
Jujuy	13.165	842	542	299	1	12.322	351	11.968	3	1	0	1	0
La Pampa	5.650	402	272	130	0	5.247	147	5.098	2	1	0	0	1
La Rioja	6.257	425	280	144	1	5.826	147	5.663	16	6	0	6	0
Mendoza	34.525	2.306	1.444	861	1	32.207	777	31.420	10	12	0	4	8
Misiones	25.508	1.821	1.069	694	58	23.366	1.083	21.162	1.121	321	18	125	178
Neuquén	11.210	689	527	162	0	10.517	419	10.095	3	4	1	1	2
Río Negro	12.144	805	585	218	2	11.311	514	10.737	60	28	5	18	5
Salta	27.313	1.891	1.281	609	1	25.416	907	24.488	21	6	0	1	5
San Juan	14.894	1.011	594	416	1	13.883	223	13.656	4	0	0	0	0
San Luis	7.717	546	376	170	0	7.075	297	6.776	2	96	0	3	93
Santa Cruz	5.969	347	245	98	4	5.577	241	5.256	80	45	2	24	19
Santa Fe <sup>(1)</sup>	56.379	5.452	2.979	2.454	19	50.884	2.299	48.409	176	43	6	34	3
Santiago del Estero	17.092	1.050	688	358	4	15.932	1.128	14.751	53	110	9	99	2
Tucumán	29.399	2.262	1.527	723	12	27.025	1.249	25.573	203	112	16	60	36
Tierra del Fuego	2.849	173	129	44	0	2.676	116	2.559	1	0	0	0	0
Otros Países	394	33	19	13	1	360	9	349	2	1	0	1	0
Lugar no especificado	1.938	173	120	51	2	1.695	69	1.601	25	70	1	12	57

(1) Se detectaron problemas de calidad en la información de peso al nacer, en especial para los nacidos vivos de menos de 2500 gramos

TABLA 9 : NACIDOS VIVOS REGISTRADOS SEGUN NUMERO DE ORDEN DE NACIDO VIVO, POR JURISDICCION DE RESIDENCIA DE LA MADRE.  
 REPUBLICA ARGENTINA - AÑO 2013

JURISDICCION DE RESIDENCIA DE LA MADRE	TOTAL NACIDOS VIVOS	NUMERO DE ORDEN DE NACIDO VIVO						
		1	2	3	4	5	6 y más	Sin especificar
<b>REPUBLICA ARGENTINA</b>	<b>754.603</b>	<b>305.262</b>	<b>227.115</b>	<b>113.588</b>	<b>51.117</b>	<b>23.415</b>	<b>25.620</b>	<b>8.486</b>
Ciud. Aut. de Buenos Aires	43.615	20.876	14.070	5.132	1.843	647	524	523
Buenos Aires	289.451	114.875	89.460	43.974	19.341	8.447	8.470	4.884
Partidos del Aglom. GBA	205.610	81.290	62.789	31.178	14.012	6.384	6.482	3.475
Catamarca	6.570	2.697	1.815	1.055	477	239	257	30
Córdoba	55.965	23.225	17.713	8.389	3.655	1.529	1.374	80
Corrientes	19.899	8.093	5.259	2.813	1.375	791	1.098	470
Chaco	22.296	8.662	6.167	3.341	1.636	922	1.251	317
Chubut	10.076	4.019	3.177	1.685	691	301	202	1
Entre Ríos	22.371	9.063	6.778	3.382	1.566	709	872	1
Formosa	11.957	5.469	2.708	1.410	801	542	742	285
Jujuy	13.165	5.557	3.710	2.035	938	450	475	0
La Pampa	5.650	2.392	1.750	833	387	147	140	1
La Rioja	6.257	2.697	1.882	906	413	157	163	39
Mendoza	34.525	13.145	10.370	5.786	2.703	1.253	1.261	7
Misiones	25.508	10.218	6.837	3.747	1.931	1.100	1.674	1
Neuquén	11.210	4.411	3.629	1.829	745	341	254	1
Río Negro	12.144	4.814	3.916	1.986	825	323	238	42
Salta	27.313	10.395	7.421	4.300	2.222	1.182	1.788	5
San Juan	14.894	5.892	4.293	2.456	1.140	492	621	0
San Luis	7.717	3.240	2.277	1.156	552	258	232	2
Santa Cruz	5.969	2.155	1.753	1.027	483	195	158	198
Santa Fe	56.379	23.195	17.764	8.502	3.664	1.635	1.613	6
Santiago del Estero	17.092	6.924	4.604	2.532	1.209	708	1.108	7
Tucumán	29.399	11.554	8.533	4.739	2.280	953	1.040	300
Tierra del Fuego	2.849	1.176	944	436	184	65	44	0
Otros Países	394	174	109	54	26	17	12	2
Lugar no especificado	1.938	344	176	83	30	12	9	1.284

TABLA 10: NACIDOS VIVOS REGISTRADOS SEGUN NIVEL DE INSTRUCCION DE LA MADRE, POR NUMERO DE ORDEN DE NACIDO VIVO.  
REPUBLICA ARGENTINA - AÑO 2013

NUMERO DE ORDEN DE NACIDO VIVO	TOTAL NACIDOS VIVOS	NIVEL DE INSTRUCCION DE LA MADRE							
		Sin instrucción	Primaria y Ciclos Educación General Básica		Secundaria y Polimodal		Terciaria y Universitaria		Sin especificar
			Incompleta	Completa	Incompleta	Completa	Incompleta	Completa	
<b>TOTAL</b>	<b>754.603</b>	<b>2.802</b>	<b>38.416</b>	<b>165.188</b>	<b>166.074</b>	<b>202.700</b>	<b>53.172</b>	<b>97.805</b>	<b>28.446</b>
1	305.262	701	11.516	47.966	74.992	87.019	27.162	45.275	10.631
2	227.115	522	8.878	44.883	44.860	68.254	16.973	36.332	6.413
3	113.588	421	6.262	30.910	24.276	30.399	6.023	11.985	3.312
4	51.117	352	4.227	18.317	11.631	10.336	1.884	2.806	1.564
5	23.415	263	2.745	9.947	5.091	3.489	522	610	748
6 y más	25.620	524	4.607	12.294	4.511	2.164	330	282	908
Sin especificar	8.486	19	181	871	713	1.039	278	515	4.870

TABLA 11: NACIDOS VIVOS REGISTRADOS SEGUN INTERVALO DE PESO AL NACER, POR CATEGORIA DE EDAD GESTACIONAL.  
REPUBLICA ARGENTINA - AÑO 2013

CATEGORIAS DE EDAD GESTACIONAL	TOTAL NACIDOS VIVOS	INTERVALO DE PESO AL NACER (en gramos)								
		Menos de 500	De 500 a 999	De 1000 a 1499	De 1500 a 1999	De 2000 a 2499	De 2500 a 2999	De 3000 a 3499	De 3500 y más	Sin especificar
<b>TOTAL</b>	<b>754.603</b>	<b>302</b>	<b>2.945</b>	<b>5.275</b>	<b>10.973</b>	<b>35.878</b>	<b>130.752</b>	<b>301.670</b>	<b>259.319</b>	<b>7.489</b>
Pretérmino	64.540	284	2.858	4.828	9.291	17.586	17.375	8.315	3.255	748
Término	673.399	0	0	383	1.571	17.836	111.550	288.525	250.475	3.059
Postérmino	5.202	0	0	0	0	104	506	1.827	2.747	18
Sin especificar	11.462	18	87	64	111	352	1.321	3.003	2.842	3.664

TABLA 12: NACIDOS VIVOS REGISTRADOS SEGUN SITUACION CONYUGAL Y GRUPO DE EDAD DE LA MADRE  
 POR JURISDICCION DE RESIDENCIA DE LA MADRE. REPUBLICA ARGENTINA - AÑO 2013

JURISDICCION DE RESIDENCIA DE LA MADRE	TOTAL NACIDOS VIVOS	LA MADRE CONVIVE EN PAREJA														
		SI					NO					SIN ESPECIFICAR				
		Sub total	Menos de 20	20 a 34	35 y más	Sin espec.	Sub total	Menos de 20	20 a 34	35 y más	Sin espec.	Sub total	Menos de 20	20 a 34	35 y más	Sin espec.
<b>REPUBLICA ARGENTINA</b>	<b>754.603</b>	<b>620.270</b>	<b>74.690</b>	<b>437.267</b>	<b>104.678</b>	<b>3.635</b>	<b>106.180</b>	<b>35.694</b>	<b>61.415</b>	<b>8.578</b>	<b>493</b>	<b>28.153</b>	<b>7.002</b>	<b>15.615</b>	<b>2.479</b>	<b>3.057</b>
Ciud. Aut. de Buenos Aires	43.615	40.276	2.151	26.793	11.265	67	2.788	675	1.733	380	0	551	123	333	72	23
Buenos Aires	289.451	252.194	28.174	176.831	44.150	3.039	29.983	8.745	18.355	2.661	222	7.274	1.474	3.513	623	1.664
Partidos del Aglom. GBA	205.610	179.026	20.426	125.738	30.755	2.107	21.135	5.975	13.080	1.925	155	5.449	1.135	2.761	475	1.078
Catamarca	6.570	2.996	316	2.157	522	1	3.365	962	2.118	285	0	209	50	129	29	1
Córdoba	55.965	47.914	5.244	34.550	7.979	141	7.386	2.337	4.337	675	37	665	128	415	82	40
Corrientes	19.899	12.600	2.057	8.845	1.672	26	3.535	1.130	2.096	306	3	3.764	1.029	2.078	299	358
Chaco	22.296	15.652	3.083	10.697	1.848	24	2.427	1.017	1.276	127	7	4.217	1.337	2.545	323	12
Chubut	10.076	8.248	837	6.121	1.290	0	1.160	469	625	66	0	668	171	435	62	0
Entre Ríos	22.371	18.844	2.623	13.383	2.829	9	3.466	1.324	1.897	245	0	61	7	11	3	40
Formosa	11.957	8.445	1.645	5.840	956	4	3.007	1.132	1.633	240	2	505	140	304	46	15
Jujuy	13.165	9.334	1.176	6.682	1.475	1	3.830	1.407	2.154	269	0	1	0	1	0	0
La Pampa	5.650	4.863	668	3.531	662	2	759	235	459	65	0	28	5	21	1	1
La Rioja	6.257	4.806	673	3.494	634	5	1.369	454	806	107	2	82	10	36	6	30
Mendoza	34.525	29.486	3.657	21.228	4.600	1	5.028	1.787	2.835	406	0	11	1	4	1	5
Misiones	25.508	15.470	2.786	10.752	1.905	27	2.988	1.122	1.664	190	12	7.050	1.955	4.225	674	196
Neuquén	11.210	8.877	944	6.509	1.424	0	2.286	779	1.286	220	1	47	5	35	7	0
Río Negro	12.144	10.021	1.141	7.333	1.535	12	1.469	603	757	108	1	654	172	412	64	6
Salta	27.313	20.214	3.002	14.190	3.022	0	7.044	2.620	3.945	479	0	55	17	29	7	2
San Juan	14.894	11.790	1.499	8.576	1.715	0	3.104	1.151	1.755	198	0	0	0	0	0	0
San Luis	7.717	6.598	940	4.734	924	0	1.113	383	637	93	0	6	2	3	0	1
Santa Cruz	5.969	5.000	537	3.704	647	112	908	339	508	49	12	61	13	34	3	11
Santa Fe	56.379	49.019	6.576	34.520	7.916	7	7.075	2.548	3.991	533	3	285	74	177	33	1
Santiago del Estero	17.092	11.964	1.907	8.284	1.643	130	5.109	1.850	2.726	349	184	19	5	10	4	0
Tucumán	29.399	22.531	2.799	16.179	3.532	21	6.416	2.444	3.491	475	6	452	103	278	44	27
Tierra del Fuego	2.849	2.421	185	1.856	380	0	407	128	245	34	0	21	4	14	3	0
Otros Países	394	246	36	173	36	1	93	31	51	11	0	55	14	32	8	1
Lugar no especificado	1.938	461	34	305	117	5	65	22	35	7	1	1.412	163	541	85	623

TABLA 13: NACIDOS VIVOS REGISTRADOS SEGÚN TIPO DE PARTO Y SEXO, POR JURISDICCION DE RESIDENCIA DE LA MADRE.  
 REPUBLICA ARGENTINA - AÑO 2013

JURISDICCION DE RESIDENCIA DE LA MADRE	TIPO DE PARTO Y SEXO															
	TOTAL				SIMPLE				MULTIPLE				NO ESPECIFICADO			
	Total	Varones	Mujeres	Sin esp.	Subtotal	Varones	Mujeres	Sin esp.	Subtotal	Varones	Mujeres	Sin esp.	Subtotal	Varones	Mujeres	Sin esp.
<b>REPUBLICA ARGENTINA</b>	<b>754.603</b>	<b>388.301</b>	<b>366.079</b>	<b>223</b>	<b>738.643</b>	<b>380.345</b>	<b>358.083</b>	<b>215</b>	<b>15.188</b>	<b>7.536</b>	<b>7.650</b>	<b>2</b>	<b>772</b>	<b>420</b>	<b>346</b>	<b>6</b>
Ciud. Aut. de Buenos Aires	43.615	22.421	21.194	0	42.476	21.849	20.627	0	1.136	572	564	0	3	0	3	0
Buenos Aires	289.451	151.119	138.135	197	282.909	147.762	134.957	190	5.806	2.960	2.845	1	736	397	333	6
Partidos del Aglom. GBA	205.610	107.649	97.830	131	201.299	105.395	95.776	128	4.017	2.087	1.930	0	294	167	124	3
Catamarca	6.570	3.270	3.299	1	6.485	3.228	3.256	1	85	42	43	0	0	0	0	0
Córdoba	55.965	28.706	27.259	0	54.614	28.024	26.590	0	1.351	682	669	0	0	0	0	0
Corrientes	19.899	10.258	9.641	0	19.604	10.123	9.481	0	295	135	160	0	0	0	0	0
Chaco	22.296	11.455	10.839	2	21.832	11.237	10.593	2	435	199	236	0	29	19	10	0
Chubut	10.076	5.196	4.876	4	9.848	5.090	4.754	4	228	106	122	0	0	0	0	0
Entre Ríos	22.371	11.506	10.864	1	21.866	11.248	10.617	1	505	258	247	0	0	0	0	0
Formosa	11.957	6.102	5.855	0	11.781	6.027	5.754	0	173	72	101	0	3	3	0	0
Jujuy	13.165	6.602	6.563	0	13.001	6.523	6.478	0	164	79	85	0	0	0	0	0
La Pampa	5.650	2.859	2.791	0	5.527	2.803	2.724	0	123	56	67	0	0	0	0	0
La Rioja	6.257	3.200	3.054	3	6.165	3.147	3.015	3	92	53	39	0	0	0	0	0
Mendoza	34.525	17.277	17.247	1	33.878	16.975	16.902	1	647	302	345	0	0	0	0	0
Misiones	25.508	13.026	12.482	0	25.165	12.847	12.318	0	343	179	164	0	0	0	0	0
Neuquén	11.210	5.746	5.463	1	10.963	5.625	5.337	1	247	121	126	0	0	0	0	0
Río Negro	12.144	6.226	5.917	1	11.933	6.115	5.817	1	211	111	100	0	0	0	0	0
Salta	27.313	13.869	13.442	2	26.801	13.620	13.180	1	512	249	262	1	0	0	0	0
San Juan	14.894	7.520	7.374	0	14.583	7.394	7.189	0	311	126	185	0	0	0	0	0
San Luis	7.717	3.911	3.806	0	7.558	3.835	3.723	0	159	76	83	0	0	0	0	0
Santa Cruz	5.969	3.136	2.833	0	5.889	3.101	2.788	0	80	35	45	0	0	0	0	0
Santa Fe	56.379	28.690	27.684	5	55.179	28.094	27.080	5	1.199	595	604	0	1	1	0	0
Santiago del Estero	17.092	8.650	8.437	5	16.851	8.538	8.308	5	241	112	129	0	0	0	0	0
Tucumán	29.399	14.896	14.503	0	28.662	14.543	14.119	0	737	353	384	0	0	0	0	0
Tierra del Fuego	2.849	1.457	1.392	0	2.781	1.418	1.363	0	68	39	29	0	0	0	0	0
Otros Países	394	195	199	0	390	193	197	0	4	2	2	0	0	0	0	0
Lugar no especificado	1.938	1.008	930	0	1.902	986	916	0	36	22	14	0	0	0	0	0

TABLA 14: NACIDOS VIVOS REGISTRADOS Y OCURRIDOS EN ESTABLECIMIENTOS DE SALUD, SEGUN TIPO DE ESTABLECIMIENTO E INTERVALO DE PESO AL NACER. POR JURISDICCION DE RESIDENCIA DE LA MADRE. REPUBLICA ARGENTINA - AÑO 2013

JURISDICCION DE RESIDENCIA DE LA MADRE	TOTAL NACIDOS VIVOS	NACIDOS VIVOS EN ESTAB. DE SALUD	TIPO DE ESTABLECIMIENTO									
			Establecimiento de salud oficial					Establecimiento de salud no oficial				
			Subtotal	INTERVALO DE PESO (en gramos)			Porcentaje	Subtotal	INTERVALO DE PESO (en gramos)			Porcentaje
				< 2500	2500 y más	Sin espec.	< 2500 g		< 2500	2500 y más	Sin espec.	< 2500 g
<b>REPUBLICA ARGENTINA</b>	<b>754.603</b>	<b>749.157</b>	<b>434.025</b>	<b>32.869</b>	<b>397.272</b>	<b>3.884</b>	<b>7,6</b>	<b>315.132</b>	<b>22.120</b>	<b>290.654</b>	<b>2.358</b>	<b>7,1</b>
Ciud. Aut. de Buenos Aires	43.615	43.414	15.246	1.012	14.141	93	6,7	28.168	2.094	25.870	204	7,5
Buenos Aires	289.451	286.810	184.000	13.515	167.283	3202	7,5	102.810	7.670	93.506	1.634	7,6
Partidos del Aglom. GBA	205.610	203.799	132.074	9.845	119.703	2526	7,6	71.725	5.228	65.157	1.340	7,4
Catamarca	6.570	6.525	3.285	231	3.041	13	7,1	3.240	195	3.040	5	6,0
Córdoba	55.965	55.729	24.733	1.835	22.756	142	7,5	30.996	2.117	28.750	129	6,9
Corrientes	19.899	19.838	12.984	1.015	11.918	51	7,8	6.854	390	6.442	22	5,7
Chaco	22.296	21.745	14.798	1.160	13.615	23	7,9	6.947	524	6.392	31	7,6
Chubut	10.076	10.042	3.845	275	3.570	0	7,2	6.197	329	5.865	3	5,3
Entre Ríos	22.371	22.329	11.770	984	10.764	22	8,4	10.559	694	9.857	8	6,6
Formosa	11.957	11.589	8.219	646	7.567	6	7,9	3.370	205	3.154	11	6,1
Jujuy	13.165	13.095	8.774	650	8.123	1	7,4	4.321	179	4.142	0	4,1
La Pampa	5.650	5.646	2.941	213	2.727	1	7,2	2.705	189	2.516	0	7,0
La Rioja	6.257	6.251	3.229	257	2.969	3	8,0	3.022	167	2.852	3	5,5
Mendoza	34.525	34.453	17.540	1.263	16.276	1	7,2	16.913	1.039	15.873	1	6,1
Misiones	25.508	25.105	14.953	1.225	13.644	84	8,2	10.152	562	9.525	65	5,6
Neuquén	11.210	11.191	6.213	372	5.840	1	6,0	4.978	316	4.661	1	6,3
Río Negro	12.144	12.101	6.693	396	6.279	18	5,9	5.408	408	4.993	7	7,6
Salta	27.313	27.105	19.183	1.368	17.815	0	7,1	7.922	501	7.420	1	6,3
San Juan	14.894	14.857	7.854	593	7.261	0	7,6	7.003	415	6.588	0	5,9
San Luis	7.717	7.702	4.046	282	3.761	3	7,0	3.656	261	3.303	92	7,3
Santa Cruz	5.969	5.967	4.662	285	4.350	27	6,1	1.305	62	1.225	18	4,8
Santa Fe <sup>(1)</sup>	56.379	56.259	27.146	2.782	24.351	13	10,3	29.113	2.651	26.433	29	9,1
Santiago del Estero	17.092	16.978	12.098	744	11.276	78	6,2	4.880	297	4.556	27	6,1
Tucumán	29.399	29.262	16.950	1.537	15.357	56	9,1	12.312	706	11.559	47	5,8
Tierra del Fuego	2.849	2.846	1.340	96	1.244	0	7,2	1.506	76	1.430	0	5,0
Otros Países	394	390	346	33	313	0	-	44	0	43	1	-
Lugar no especificado	1.938	1.928	1.177	100	1.031	46	-	751	73	659	19	-

(1) Se detectaron problemas de calidad en la información de peso al nacer, en especial para los nacidos vivos de menos de 2500 gramos

TABLA 15: NACIDOS VIVOS REGISTRADOS SEGUN ASOCIACION DE LA MADRE A ALGUN SISTEMA DE ATENCION DE LA SALUD Y LOCAL DE OCURRENCIA, POR JURISDICCION DE RESIDENCIA DE LA MADRE. REPUBLICA ARGENTINA - AÑO 2013

JURISDICCION DE RESIDENCIA DE LA MADRE	TOTAL NACIDOS VIVOS	Asociada					No asociada					Sin especificar				
		LOCAL DE OCURRENCIA					LOCAL DE OCURRENCIA					LOCAL DE OCURRENCIA				
		Sub-total	Establec. oficial	Establec. no oficial	Resto lugares	Sin espec.	Sub-total	Establec. oficial	Establec. no oficial	Resto lugares	Sin espec.	Sub-total	Establec. oficial	Establec. no oficial	Resto lugares	Sin espec.
<b>REPUBLICA ARGENTINA</b>	<b>754.603</b>	<b>366.789</b>	<b>80.697</b>	<b>284.478</b>	<b>781</b>	<b>833</b>	<b>312.438</b>	<b>295.684</b>	<b>14.680</b>	<b>1.808</b>	<b>266</b>	<b>75.376</b>	<b>57.644</b>	<b>15.974</b>	<b>634</b>	<b>1.124</b>
Ciud. Aut. de Buenos Aires	43.615	29.477	1.745	27.568	161	3	11.844	11.537	277	29	1	2.294	1.964	323	5	2
Buenos Aires	289.451	124.605	38.044	85.548	197	816	109.527	103.546	5.490	242	249	55.319	42.410	11.772	102	1.035
Partidos del Aglom. GBA	205.610	84.610	23.535	60.281	132	662	81.974	77.702	3.849	214	209	39.026	30.837	7.595	80	514
Catamarca	6.570	3.382	271	3.105	5	1	3.094	2.926	129	39	0	94	88	6	0	0
Córdoba	55.965	32.350	3.140	29.104	95	11	23.062	21.220	1.714	124	4	553	373	178	2	0
Corrientes	19.899	11.024	4.928	6.084	12	0	5.736	5.217	491	28	0	3.139	2.839	279	21	0
Chaco	22.296	9.291	2.854	6.394	43	0	10.469	9.701	411	356	1	2.536	2.243	142	149	2
Chubut	10.076	6.235	614	5.608	13	0	2.917	2.869	35	13	0	924	362	554	8	0
Entre Ríos	22.371	11.976	2.100	9.869	6	1	10.138	9.530	603	4	1	257	140	87	2	28
Formosa	11.957	3.114	370	2.724	20	0	7.935	7.306	390	239	0	908	543	256	109	0
Jujuy	13.165	8.450	4.717	3.724	9	0	4.603	3.987	558	58	0	112	70	39	3	0
La Pampa	5.650	2.901	353	2.546	2	0	2.693	2.559	132	2	0	56	29	27	0	0
La Rioja	6.257	3.193	418	2.773	2	0	2.992	2.772	216	4	0	72	39	33	0	0
Mendoza	34.525	17.873	1.322	16.534	17	0	16.647	16.213	379	48	7	5	5	0	0	0
Misiones	25.508	10.691	1.768	8.905	18	0	9.647	8.904	575	166	2	5.170	4.281	672	164	53
Neuquén	11.210	6.120	1.247	4.865	8	0	5.070	4.954	107	9	0	20	12	6	1	1
Río Negro	12.144	6.730	1.442	5.273	15	0	5.207	5.082	99	26	0	207	169	36	2	0
Salta	27.313	9.785	2.083	7.683	19	0	17.360	16.959	221	180	0	168	141	18	9	0
San Juan	14.894	6.917	209	6.705	3	0	7.949	7.629	297	23	0	28	16	1	11	0
San Luis	7.717	3.308	601	2.704	3	0	3.483	3.341	134	8	0	926	104	818	4	0
Santa Cruz	5.969	4.436	3.204	1.230	2	0	1.304	1.289	15	0	0	229	169	60	0	0
Santa Fe	56.379	30.107	1.673	28.371	63	0	25.893	25.168	672	52	1	379	305	70	3	1
Santiago del Estero	17.092	4.427	936	3.480	11	0	12.641	11.140	1.399	102	0	24	22	1	1	0
Tucumán	29.399	17.733	5.871	11.807	54	1	11.185	10.829	306	50	0	481	250	199	32	0
Tierra del Fuego	2.849	2.250	747	1.501	2	0	584	581	2	1	0	15	12	3	0	0
Otros Países	394	33	8	25	0	0	324	302	18	4	0	37	36	1	0	0
Lugar no especificado	1.938	381	32	348	1	0	134	123	10	1	0	1.423	1.022	393	6	2

TABLA 16: NACIDOS VIVOS REGISTRADOS SEGUN JURISDICCION DE OCURRENCIA,  
POR JURISDICCION DE RESIDENCIA DE LA MADRE. REPUBLICA ARGENTINA - AÑO 2013

JURISDICCION DE RESIDENCIA DE LA MADRE	TOTAL NACIDOS VIVOS	JURISDICCION DE OCURRENCIA				
		En la misma jurisdicción		En otra jurisdicción		En jurisdicción no clasificable
		Cantidad	Porcentaje	Cantidad	Porcentaje	Cantidad
<b>REPUBLICA ARGENTINA</b>	<b>754.603</b>	<b>708.204</b>	<b>94,1</b>	<b>44.030</b>	<b>5,9</b>	<b>2.369</b>
Ciud. Aut. de Buenos Aires	43.615	42.632	97,8	978	2,2	5
Buenos Aires	289.451	251.628	86,9	37.817	13,1	6
Partidos del Aglom. GBA	205.610	169.365	82,4	36.240	17,6	5
Catamarca	6.570	6.370	97,0	197	3,0	3
Córdoba	55.965	55.655	99,4	310	0,6	0
Corrientes	19.899	19.624	98,6	275	1,4	0
Chaco	22.296	22.150	99,3	146	0,7	0
Chubut	10.076	9.907	98,3	169	1,7	0
Entre Ríos	22.371	22.122	98,9	242	1,1	7
Formosa	11.957	11.888	99,4	67	0,6	2
Jujuy	13.165	13.021	98,9	144	1,1	0
La Pampa	5.650	5.374	95,1	276	4,9	0
La Rioja	6.257	6.059	96,8	198	3,2	0
Mendoza	34.525	34.455	99,8	70	0,2	0
Misiones	25.508	25.412	99,6	96	0,4	0
Neuquén	11.210	10.974	97,9	235	2,1	1
Río Negro	12.144	11.463	94,4	681	5,6	0
Salta	27.313	27.151	99,4	162	0,6	0
San Juan	14.894	14.847	99,7	47	0,3	0
San Luis	7.717	7.560	98,0	157	2,0	0
Santa Cruz	5.969	5.798	97,1	171	2,9	0
Santa Fe	56.379	55.758	98,9	621	1,1	0
Santiago del Estero	17.092	16.264	95,2	820	4,8	8
Tucumán	29.399	29.279	99,6	115	0,4	5
Tierra del Fuego	2.849	2.813	98,7	36	1,3	0
Otros Países	394	-	-	-	-	394
Lugar no especificado	1.938	-	-	-	-	1.938

NOTAS: A los fines de esta tabla, se considera a los partidos del Aglomerado Gran Buenos Aires como una unidad territorial (jurisdicción)  
Se considera **jurisdicción no clasificable** cuando no están especificadas la jurisdicción de ocurrencia o la jurisdicción de  
residencia o la residencia corresponde a otro país.



TABLA 17: NACIDOS VIVOS REGISTRADOS SEGUN LOCAL DE OCURRENCIA, POR JURISDICCION DE OCURRENCIA.  
 REPUBLICA ARGENTINA - AÑO 2013

JURISDICCION DE OCURRENCIA	TOTAL NACIDOS VIVOS	LOCAL DE OCURRENCIA					
		Establecimiento de salud			Domicilio particular	Otro lugar	Sin especificar
		Subtotal	Oficial	No oficial			
<b>REPUBLICA ARGENTINA</b>	<b>754.603</b>	<b>749.157</b>	<b>434.025</b>	<b>315.132</b>	<b>2.890</b>	<b>333</b>	<b>2.223</b>
Ciud. Aut. de Buenos Aires	82.376	82.073	32.716	49.357	272	30	1
Buenos Aires	253.035	250.477	167.989	82.488	389	56	2.113
Partidos del Aglom. GBA	169.884	168.135	115.494	52.641	301	39	1.409
Catamarca	6.429	6.385	3.230	3.155	41	3	0
Córdoba	56.438	56.211	25.015	31.196	214	12	1
Corrientes	19.816	19.753	12.972	6.781	47	16	0
Chaco	22.434	21.876	14.905	6.971	532	22	4
Chubut	10.047	10.015	3.846	6.169	25	7	0
Entre Ríos	22.289	22.254	11.783	10.471	9	3	23
Formosa	11.913	11.548	8.184	3.364	341	24	0
Jujuy	13.280	13.209	8.862	4.347	62	9	0
La Pampa	5.456	5.452	2.876	2.576	4	0	0
La Rioja	6.072	6.070	3.068	3.002	1	0	1
Mendoza	34.532	34.460	17.537	16.923	62	3	7
Misiones	25.721	25.317	15.069	10.248	312	37	55
Neuquén	11.577	11.562	6.224	5.338	15	0	0
Río Negro	12.013	11.966	6.767	5.199	40	7	0
Salta	27.419	27.211	19.293	7.918	186	22	0
San Juan	14.893	14.857	7.886	6.971	35	1	0
San Luis	7.633	7.618	4.041	3.577	12	1	2
Santa Cruz	5.814	5.812	4.625	1.187	2	0	0
Santa Fe	56.313	56.199	27.036	29.163	90	23	1
Santiago del Estero	16.419	16.304	11.526	4.778	89	23	3
Tucumán	29.828	29.697	17.240	12.457	105	25	1
Tierra del Fuego	2.815	2.812	1.328	1.484	3	0	0
Lugar no especificado	41	19	7	12	2	9	11

TABLA 18: NACIDOS VIVOS REGISTRADOS SEGUN PERSONA QUE ATENDIO EL PARTO, POR JURISDICCION DE OCURRENCIA.  
 REPUBLICA ARGENTINA - AÑO 2013

JURISDICCION DE OCURRENCIA	TOTAL NACIDOS VIVOS	PERSONA QUE ATENDIO EL PARTO							
		Médico	Partera	Enfermera	Otro agente sanitario	Comadre	Otros	Sin atención	Sin especificar
<b>REPUBLICA ARGENTINA</b>	<b>754.603</b>	<b>575.665</b>	<b>155.935</b>	<b>697</b>	<b>268</b>	<b>509</b>	<b>494</b>	<b>254</b>	<b>20.781</b>
Ciud. Aut. de Buenos Aires	82.376	25.708	56.385	44	14	11	18	3	193
Buenos Aires	253.035	185.218	47.349	35	23	122	1	0	20.287
Partidos del Aglom. GBA	169.884	121.576	33.646	27	19	100	0	0	14.516
Catamarca	6.429	5.454	928	19	5	1	6	2	14
Córdoba	56.438	55.914	490	11	5	1	8	7	2
Corrientes	19.816	19.005	752	10	7	6	17	5	14
Chaco	22.434	18.233	3.739	26	32	186	47	81	90
Chubut	10.047	9.989	34	3	14	0	0	6	1
Entre Ríos	22.289	14.480	7.736	5	34	4	4	0	26
Formosa	11.913	10.917	730	73	39	47	61	25	21
Jujuy	13.280	10.897	2.061	260	4	5	32	12	9
La Pampa	5.456	4.116	1.340	0	0	0	0	0	0
La Rioja	6.072	6.065	4	1	2	0	0	0	0
Mendoza	34.532	26.381	8.114	0	0	0	3	29	5
Misiones	25.721	21.178	4.228	7	9	93	151	0	55
Neuquén	11.577	11.506	58	2	1	1	5	4	0
Río Negro	12.013	9.076	2.846	6	46	1	6	4	28
Salta	27.419	23.883	3.307	75	9	23	85	32	5
San Juan	14.893	13.812	1.068	2	2	0	9	0	0
San Luis	7.633	5.112	2.517	0	0	0	1	1	2
Santa Cruz	5.814	5.809	4	1	0	0	0	0	0
Santa Fe	56.313	52.517	3.751	19	4	1	10	10	1
Santiago del Estero	16.419	11.598	4.687	92	15	4	19	4	0
Tucumán	29.828	25.967	3.800	6	3	3	10	26	13
Tierra del Fuego	2.815	2.813	0	0	0	0	0	1	1
Lugar no especificado	41	17	7	0	0	0	1	2	14

TABLA 19: CANTIDAD DE NACIDOS VIVOS INSCRIPTOS SEGUN AÑO DE OCURRENCIA POR JURISDICCION DE REGISTRO.  
 REPUBLICA ARGENTINA - AÑO 2013

JURISDICCION DE REGISTRO	TOTAL NACIDOS VIVOS	AÑO DE OCURRENCIA DEL NACIMIENTO												
		2013	2012	2011	2010	2009	2008	2007	2006	2005	2004	2003	Antes 2003	Sin espec.
<b>REPUBLICA ARGENTINA</b>	<b>766.294</b>	<b>704.516</b>	<b>50.087</b>	<b>1.721</b>	<b>1.325</b>	<b>1.138</b>	<b>912</b>	<b>687</b>	<b>522</b>	<b>402</b>	<b>315</b>	<b>267</b>	<b>4.292</b>	<b>110</b>
Ciud. Aut. de Buenos Aires	82.381	76.818	5.433	24	25	21	15	14	7	11	5	4	4	0
Buenos Aires	259.429	237.094	15.905	453	668	683	519	375	293	218	176	133	2.912	0
Partidos del Aglom. GBA	175.030	158.927	10.792	350	545	529	428	322	240	168	142	111	2.476	0
Catamarca	6.504	6.080	351	10	7	4	3	2	0	0	0	0	14	33
Córdoba	56.633	52.445	3.854	90	35	26	45	52	22	20	10	8	26	0
Corrientes	19.869	19.351	466	6	4	1	3	5	4	2	3	2	22	0
Chaco	23.134	19.372	2.995	221	119	63	51	33	25	16	7	12	219	1
Chubut	9.982	9.525	457	0	0	0	0	0	0	0	0	0	0	0
Entre Ríos	22.529	20.970	1.343	28	11	18	21	10	7	7	6	9	40	59
Formosa	12.233	11.196	723	25	18	15	15	11	15	9	8	10	188	0
Jujuy	13.564	12.105	1.172	128	50	25	23	15	6	8	8	7	17	0
La Pampa	5.457	5.226	230	0	1	0	0	0	0	0	0	0	0	0
La Rioja	6.239	5.752	485	1	0	1	0	0	0	0	0	0	0	0
Mendoza	35.148	31.841	2.689	98	72	50	49	44	42	27	30	21	169	16
Misiones	26.542	24.594	1.127	77	69	56	44	38	53	38	37	36	373	0
Neuquén	11.577	10.841	736	0	0	0	0	0	0	0	0	0	0	0
Río Negro	12.081	11.271	740	23	8	11	2	5	3	2	1	0	15	0
Salta	27.979	24.873	2.535	242	85	67	53	40	18	22	8	13	23	0
San Juan	15.041	13.903	991	29	19	9	9	10	4	6	4	2	55	0
San Luis	7.667	7.275	343	15	5	7	4	5	2	2	1	1	7	0
Santa Cruz	5.908	5.562	322	10	5	1	2	2	0	0	0	0	3	1
Santa Fe	56.311	52.674	3.637	0	0	0	0	0	0	0	0	0	0	0
Santiago del Estero	17.029	14.990	1.749	108	58	41	30	14	12	5	6	4	12	0
Tucumán	30.238	28.067	1.680	133	65	39	24	11	8	9	5	5	192	0
Tierra del Fuego	2.819	2.691	124	0	1	0	0	1	1	0	0	0	1	0

NOTA: Se entiende por lugar de registro la localización geográfica (jurisdicción, departamento, etc.) en donde se realizó la registración civil del nacimiento.

TABLA 20: INDICADORES SELECCIONADOS DE NATALIDAD.

REPUBLICA ARGENTINA - AÑO 2013

JURISDICCION	PORCENTAJE DE NACIDOS VIVOS									
	Ocurridos en establecimientos asistenciales	Ocurridos en establecimientos asistenciales oficiales	Parto atendido por médico o partera	De madres menores de 20 años	De madres sin instrucción o primaria y educ. general básica incompleta	De madres no asociadas a sist. de atención de la salud	De bajo peso al nacer (menos de 2500 gramos)	De bajo peso al nacer (menos de 2500 gramos) en est. oficiales	Pretérmino (menos de 37 semanas de gestación)	
<b>REPUBLICA ARGENTINA</b>	<b>99,6</b>	<b>57,7</b>	<b>99,7</b>	<b>15,7</b>	<b>5,7</b>	<b>46,0</b>	<b>7,4</b>	<b>7,6</b>	<b>8,7</b>	
Ciud. Aut. de Buenos Aires	99,6	39,7	99,9	6,8	2,3	28,7	7,2	6,7	8,0	
Buenos Aires	99,8	66,9	99,9	13,5	3,6	46,8	7,5	7,5	9,1	
Partidos del Aglom. GBA	99,8	68,6	99,9	13,6	3,6	49,2	7,6	7,6	9,2	
Catamarca	99,3	50,2	99,5	20,2	4,6	47,8	6,6	7,1	6,4	
Córdoba	99,6	44,3	99,9	13,8	3,1	41,6	7,1	7,5	7,8	
Corrientes	99,7	65,5	99,8	21,6	12,7	34,2	7,1	7,8	8,3	
Chaco	97,5	66,5	98,3	24,4	14,8	53,0	7,8	7,9	9,2	
Chubut	99,7	38,3	99,8	14,7	4,9	31,9	6,0	7,2	7,3	
Entre Ríos	99,9	52,9	99,8	17,7	6,9	45,8	7,5	8,4	10,8	
Formosa	96,9	68,7	97,9	24,4	13,5	71,8	7,3	7,9	9,0	
Jujuy	99,5	66,7	97,6	19,6	4,0	35,3	6,4	7,4	6,8	
La Pampa	99,9	52,7	100,0	16,1	6,5	48,1	7,1	7,2	7,4	
La Rioja	100,0	50,5	100,0	18,3	4,5	48,4	6,8	8,0	6,8	
Mendoza	99,8	50,8	99,9	15,8	11,7	48,2	6,7	7,2	6,4	
Misiones	98,6	58,7	99,0	23,2	21,2	47,4	7,2	8,2	9,0	
Neuquén	99,9	53,8	99,9	15,4	3,0	45,3	6,1	6,0	8,5	
Río Negro	99,6	56,3	99,5	15,8	3,3	43,6	6,6	5,9	9,1	
Salta	99,2	70,4	99,2	20,6	3,3	64,0	6,9	7,1	8,0	
San Juan	99,8	53,0	99,9	17,8	6,0	53,5	6,8	7,6	5,5	
San Luis	99,8	53,0	100,0	17,2	4,2	51,3	7,2	7,0	8,8	
Santa Cruz	100,0	79,5	100,0	15,2	5,7	22,7	5,9	6,1	8,3	
Santa Fe <sup>(1)</sup>	99,8	48,0	99,9	16,3	3,9	46,2	9,7	10,3	9,4	
Santiago del Estero	99,3	70,2	99,2	22,4	11,7	74,1	6,2	6,2	10,7	
Tucumán	99,6	57,8	99,8	18,2	6,0	38,7	7,7	9,1	9,6	
Tierra del Fuego	99,9	47,2	100,0	11,1	1,5	20,6	6,1	7,2	8,6	

(1) Se detectaron problemas de calidad en la información de peso al nacer, en especial para los nacidos vivos de menos de 2500 gramos

NOTAS: para el cálculo de los porcentajes se excluyeron el total de casos sin especificar

El porcentaje de nacidos vivos ocurridos en establecimientos asistenciales, el porcentaje de nacidos vivos ocurridos en establecimientos asistenciales oficiales y el porcentaje de nacidos vivos atendidos por médico o partera se calcularon **por jurisdicción de ocurrencia**. El resto de los porcentajes se calculó **por jurisdicción de residencia**.

TABLA 21: DEFUNCIONES SEGUN EDAD, POR JURISDICCION DE RESIDENCIA Y SEXO. REPUBLICA ARGENTINA - AÑO 2013

**AMBOS SEXOS**

JURISDICCION DE RESIDENCIA	TOTAL	0-6 DÍAS	7-27 DÍAS	28 DÍAS-11 MESES	SUBT. < 1 AÑO	1	2	3	4	SUBT. 1 a 4	5 a 9	10 a 14	15 a 19	20 a 24
<b>REPUBLICA ARGENTINA</b>	<b>326.197</b>	<b>4.020</b>	<b>1.552</b>	<b>2.602</b>	<b>8.174</b>	<b>524</b>	<b>379</b>	<b>255</b>	<b>199</b>	<b>1.357</b>	<b>702</b>	<b>902</b>	<b>2.964</b>	<b>3.733</b>
Ciud. Aut. de Buenos Aires	32.133	186	97	107	390	20	15	15	6	56	29	37	80	141
Buenos Aires	133.035	1.496	599	1.085	3.180	150	147	102	78	477	260	306	1.054	1.418
Partidos del Aglom. GBA	83.918	1.120	449	798	2.367	111	102	70	47	330	170	203	665	910
Catamarca	2.384	35	11	18	64	8	0	4	2	14	8	9	35	41
Córdoba	28.755	269	94	177	540	24	33	11	8	76	46	56	182	284
Corrientes	6.880	175	51	70	296	18	13	11	6	48	25	27	100	93
Chaco	7.250	118	27	113	258	21	19	6	3	49	27	26	125	132
Chubut	3.085	46	16	32	94	5	2	3	2	12	13	11	33	44
Entre Ríos	10.065	105	33	68	206	13	12	5	3	33	18	35	95	102
Formosa	3.537	76	35	59	170	25	8	6	5	44	16	23	74	71
Jujuy	4.231	75	28	53	156	15	7	6	3	31	11	22	71	87
La Pampa	2.608	31	12	13	56	3	3	0	1	7	3	11	20	27
La Rioja	2.083	43	11	21	75	6	4	3	0	13	7	9	34	37
Mendoza	13.130	140	73	81	294	26	15	9	10	60	24	36	120	149
Misiones	6.603	120	49	96	265	25	14	11	7	57	34	39	108	110
Neuquén	2.966	49	25	41	115	5	5	3	5	18	10	11	29	52
Río Negro	4.114	70	29	40	139	5	9	5	3	22	6	12	30	55
Salta	7.509	197	67	122	386	31	11	14	7	63	34	51	155	129
San Juan	4.802	96	24	63	183	17	6	9	5	37	10	23	44	68
San Luis	3.046	35	11	20	66	6	1	3	7	17	17	13	34	49
Santa Cruz	1.401	30	10	17	57	2	3	0	4	9	8	5	16	22
Santa Fe	29.784	290	116	148	554	50	36	10	21	117	45	84	285	345
Santiago del Estero	5.548	93	42	61	196	20	5	4	8	37	21	23	70	85
Tucumán	9.964	220	80	86	386	27	11	10	4	52	26	28	151	164
Tierra del Fuego	479	12	4	6	22	0	0	3	0	3	0	3	4	5
Otros países	272	3	1	4	8	1	0	1	1	3	3	1	9	10
Lugar no especificado	533	10	7	1	18	1	0	1	0	2	1	1	6	13

TABLA 21: DEFUNCIONES SEGUN EDAD, POR JURISDICCION DE RESIDENCIA Y SEXO. REPUBLICA ARGENTINA - AÑO 2013

**AMBOS SEXOS**

JURISDICCION DE RESIDENCIA	25 a 29	30 a 34	35 a 39	40 a 44	45 a 49	50 a 54	55 a 59	60 a 64	65 a 69	70 a 74	75 a 79	80 a 84	85 y más	Sin especific.
<b>REPUBLICA ARGENTINA</b>	<b>3.441</b>	<b>3.834</b>	<b>4.468</b>	<b>5.621</b>	<b>7.732</b>	<b>11.442</b>	<b>16.755</b>	<b>23.448</b>	<b>28.861</b>	<b>33.182</b>	<b>38.538</b>	<b>47.155</b>	<b>83.185</b>	<b>703</b>
Ciud. Aut. de Buenos Aires	157	220	252	368	475	734	1.176	1.795	2.249	2.690	3.670	5.339	12.259	16
Buenos Aires	1.315	1.517	1.804	2.379	3.143	4.484	6.693	9.316	11.907	13.621	15.613	19.221	34.845	482
Partidos del Aglom. GBA	842	1.016	1.235	1.624	2.124	2.959	4.467	6.180	7.712	8.796	9.891	11.901	20.307	219
Catamarca	37	35	45	48	71	99	114	187	213	241	245	333	544	1
Córdoba	247	278	292	410	578	929	1.276	2.018	2.579	3.068	3.671	4.335	7.890	0
Corrientes	84	90	115	142	189	288	434	573	644	738	807	854	1.266	67
Chaco	88	115	138	151	258	374	502	639	657	790	848	878	1.186	9
Chubut	55	45	73	83	85	152	192	302	312	323	356	338	562	0
Entre Ríos	84	103	118	183	233	412	594	757	978	1.085	1.210	1.404	2.415	0
Formosa	66	53	84	98	98	175	257	278	355	379	365	378	546	7
Jujuy	98	91	94	107	136	175	262	331	383	435	485	558	698	0
La Pampa	18	24	40	35	66	86	143	195	208	278	330	406	655	0
La Rioja	24	36	37	51	61	88	133	194	183	205	286	256	354	0
Mendoza	138	140	176	172	266	403	630	906	1.209	1.334	1.621	2.199	3.253	0
Misiones	111	123	123	156	230	329	439	536	645	702	768	760	1.053	15
Neuquén	60	59	57	65	91	147	154	275	298	272	324	344	585	0
Río Negro	56	57	72	91	130	152	233	318	374	437	495	537	889	9
Salta	132	138	133	157	267	312	468	576	672	812	746	938	1.340	0
San Juan	50	49	72	84	103	162	284	412	470	510	618	670	953	0
San Luis	28	39	39	41	71	105	178	251	280	368	338	471	641	0
Santa Cruz	19	31	30	47	57	72	125	110	144	150	148	151	200	0
Santa Fe	328	311	381	443	651	1.036	1.373	2.104	2.527	2.996	3.671	4.560	7.967	6
Santiago del Estero	75	79	94	90	174	228	371	449	523	601	664	727	996	45
Tucumán	131	162	154	159	237	397	624	793	940	1.034	1.167	1.408	1.934	17
Tierra del Fuego	13	9	11	15	20	39	43	52	49	50	40	44	57	0
Otros países	10	10	8	16	15	18	20	24	20	24	19	12	42	0
Lugar no especificado	17	20	26	30	27	46	37	57	42	39	33	34	55	29

TABLA 21 A: DEFUNCIONES SEGUN EDAD, POR JURISDICCION DE RESIDENCIA Y SEXO. REPUBLICA ARGENTINA - AÑO 2013

**VARONES**

JURISDICCION DE RESIDENCIA	TOTAL	0-6 DÍAS	7-27 DÍAS	28 DÍAS-11 MESES	SUBT. < 1 AÑO	1	2	3	4	SUBT. 1 a 4	5 a 9	10 a 14	15 a 19	20 a 24
<b>REPUBLICA ARGENTINA</b>	<b>169.109</b>	<b>2.289</b>	<b>859</b>	<b>1.417</b>	<b>4.565</b>	<b>299</b>	<b>210</b>	<b>136</b>	<b>109</b>	<b>754</b>	<b>418</b>	<b>521</b>	<b>2.155</b>	<b>2.854</b>
Ciud. Aut. de Buenos Aires	14.246	116	53	59	228	14	10	8	2	34	17	23	56	106
Buenos Aires	68.612	844	333	595	1.772	73	76	51	48	248	157	189	767	1.083
Partidos del Aglom. GBA	43.163	637	246	438	1.321	54	53	35	29	171	101	127	466	687
Catamarca	1.288	15	7	11	33	7	0	3	0	10	5	6	18	28
Córdoba	14.725	162	52	93	307	16	20	5	4	45	25	32	142	208
Corrientes	3.762	95	25	31	151	11	8	4	4	27	13	17	74	72
Chaco	4.169	61	15	67	143	10	10	1	2	23	18	16	84	107
Chubut	1.850	25	10	20	55	4	2	1	1	8	10	7	30	34
Entre Ríos	5.333	70	18	35	123	11	8	3	0	22	8	21	73	68
Formosa	2.006	46	20	32	98	15	4	6	1	26	9	7	47	47
Jujuy	2.390	49	21	24	94	11	6	3	1	21	7	5	47	69
La Pampa	1.408	14	8	7	29	1	2	0	1	4	2	7	14	20
La Rioja	1.177	21	9	8	38	3	3	2	0	8	3	3	24	25
Mendoza	6.779	81	39	42	162	13	9	5	6	33	15	17	96	118
Misiones	3.813	70	27	48	145	15	3	6	3	27	19	25	82	83
Neuquén	1.684	25	16	18	59	3	4	2	3	12	8	6	16	42
Río Negro	2.348	37	21	23	81	4	5	3	3	15	5	5	22	45
Salta	4.168	104	25	71	200	14	8	8	3	33	19	28	109	93
San Juan	2.542	52	16	33	101	11	2	3	2	18	7	11	27	52
San Luis	1.613	19	6	11	36	2	1	2	2	7	6	9	20	40
Santa Cruz	831	15	4	15	34	0	1	0	3	4	5	3	15	14
Santa Fe	15.096	178	55	90	323	28	18	7	14	67	31	48	229	280
Santiago del Estero	3.126	51	20	30	101	17	2	3	4	26	11	16	48	68
Tucumán	5.337	124	54	49	227	15	8	7	1	31	14	17	103	130
Tierra del Fuego	272	7	3	2	12	0	0	2	0	2	0	2	4	3
Otros países	165	1	0	3	4	0	0	1	1	2	3	0	4	8
Lugar no especificado	369	7	2	0	9	1	0	0	0	1	1	1	4	11

TABLA 21 A: DEFUNCIONES SEGUN EDAD, POR JURISDICCION DE RESIDENCIA Y SEXO. REPUBLICA ARGENTINA - AÑO 2013

**VARONES**

JURISDICCION DE RESIDENCIA	25 a 29	30 a 34	35 a 39	40 a 44	45 a 49	50 a 54	55 a 59	60 a 64	65 a 69	70 a 74	75 a 79	80 a 84	85 y más	Sin especif.
<b>REPUBLICA ARGENTINA</b>	<b>2.469</b>	<b>2.582</b>	<b>2.897</b>	<b>3.485</b>	<b>4.838</b>	<b>7.217</b>	<b>10.556</b>	<b>14.861</b>	<b>17.905</b>	<b>19.582</b>	<b>20.845</b>	<b>22.079</b>	<b>28.166</b>	<b>360</b>
Ciud. Aut. de Buenos Aires	104	140	167	230	298	463	683	1.070	1.259	1.462	1.843	2.365	3.687	11
Buenos Aires	920	1.033	1.179	1.485	1.948	2.791	4.199	5.872	7.328	8.042	8.500	8.964	11.901	234
Partidos del Aglom. GBA	583	683	802	995	1.325	1.801	2.757	3.827	4.662	5.136	5.304	5.424	6.889	102
Catamarca	29	22	27	23	50	57	65	126	147	141	143	156	202	0
Córdoba	181	168	184	230	343	586	785	1.289	1.667	1.855	1.998	2.049	2.631	0
Corrientes	48	58	76	88	123	194	282	361	403	453	430	389	480	23
Chaco	66	78	90	89	170	228	336	440	429	493	431	460	462	6
Chubut	45	35	51	57	54	114	135	212	193	205	210	172	223	0
Entre Ríos	54	74	82	121	154	276	396	516	644	671	644	642	744	0
Formosa	45	32	53	53	53	102	170	175	225	226	204	187	240	7
Jujuy	73	67	61	63	99	115	154	209	217	245	277	295	272	0
La Pampa	14	14	27	21	46	54	98	133	138	173	198	201	215	0
La Rioja	17	23	24	35	43	54	85	124	123	120	164	126	138	0
Mendoza	102	99	113	105	145	233	396	547	752	782	862	1.045	1.157	0
Misiones	83	87	71	93	145	208	267	336	422	421	451	392	445	11
Neuquén	47	37	38	48	57	99	90	186	185	159	173	172	250	0
Río Negro	43	48	47	53	91	104	162	200	243	281	290	284	321	8
Salta	94	96	85	101	163	201	290	359	400	485	415	467	530	0
San Juan	38	37	45	48	69	97	170	244	291	293	331	314	349	0
San Luis	21	22	29	22	47	67	116	164	161	198	200	224	224	0
Santa Cruz	14	24	20	34	43	50	88	62	90	86	89	80	76	0
Santa Fe	244	213	230	277	402	660	882	1.372	1.603	1.746	1.938	2.045	2.500	6
Santiago del Estero	57	48	64	53	117	160	248	283	332	357	363	363	388	23
Tucumán	99	102	95	108	137	232	391	491	581	615	638	647	669	10
Tierra del Fuego	10	4	9	13	12	20	27	37	31	30	22	19	15	0
Otros países	7	7	8	11	10	13	15	10	10	14	11	8	20	0
Lugar no especificado	14	14	22	24	19	39	26	43	31	29	20	13	27	21



TABLA 21 B: DEFUNCIONES SEGUN EDAD, POR JURISDICCION DE RESIDENCIA Y SEXO. REPUBLICA ARGENTINA - AÑO 2013

**MUJERES**

JURISDICCION DE RESIDENCIA	TOTAL	0-6 DÍAS	7-27 DÍAS	28 DÍAS-11 MESES	SUBT. < 1 AÑO	1	2	3	4	SUBT. 1 a 4	5 a 9	10 a 14	15 a 19	20 a 24
<b>REPUBLICA ARGENTINA</b>	<b>156.688</b>	<b>1.723</b>	<b>693</b>	<b>1.183</b>	<b>3.599</b>	<b>223</b>	<b>166</b>	<b>119</b>	<b>90</b>	<b>598</b>	<b>284</b>	<b>379</b>	<b>803</b>	<b>870</b>
Ciud. Aut. de Buenos Aires	17.882	70	44	48	162	6	5	7	4	22	12	14	24	35
Buenos Aires	64.142	652	266	490	1.408	76	69	51	30	226	103	115	282	328
Partidos del Aglom. GBA	40.605	483	203	360	1.046	56	48	35	18	157	69	76	195	221
Catamarca	1.086	20	4	7	31	1	0	1	2	4	3	3	17	13
Córdoba	14.030	107	42	84	233	8	13	6	4	31	21	24	40	76
Corrientes	3.067	80	26	39	145	7	5	7	2	21	12	10	26	19
Chaco	3.080	56	12	46	114	11	9	5	1	26	9	10	41	25
Chubut	1.235	21	6	12	39	1	0	2	1	4	3	4	3	10
Entre Ríos	4.726	34	15	32	81	2	4	2	3	11	10	14	22	34
Formosa	1.531	30	15	27	72	10	4	0	4	18	7	16	27	24
Jujuy	1.841	26	7	29	62	4	1	3	2	10	4	17	24	18
La Pampa	1.198	15	4	6	25	2	1	0	0	3	1	4	6	7
La Rioja	905	22	2	13	37	3	1	1	0	5	4	6	10	12
Mendoza	6.349	59	34	39	132	13	6	4	4	27	9	19	24	31
Misiones	2.790	50	22	48	120	10	11	5	4	30	15	14	26	27
Neuquén	1.281	23	9	23	55	2	1	1	2	6	2	5	13	10
Río Negro	1.765	32	8	17	57	1	4	2	0	7	1	7	8	10
Salta	3.340	92	42	51	185	17	3	6	4	30	15	23	46	36
San Juan	2.260	44	8	30	82	6	4	6	3	19	3	12	17	16
San Luis	1.433	16	5	9	30	4	0	1	5	10	11	4	14	9
Santa Cruz	570	15	6	2	23	2	2	0	1	5	3	2	1	8
Santa Fe	14.685	111	61	58	230	22	18	3	7	50	14	36	56	65
Santiago del Estero	2.402	42	22	30	94	2	2	1	4	9	10	7	22	17
Tucumán	4.616	96	26	37	159	12	3	3	3	21	12	11	47	34
Tierra del Fuego	207	5	1	4	10	0	0	1	0	1	0	1	0	2
Otros países	107	2	1	1	4	1	0	0	0	1	0	1	5	2
Lugar no especificado	160	3	5	1	9	0	0	1	0	1	0	0	2	2

TABLA 21 B: DEFUNCIONES SEGUN EDAD, POR JURISDICCION DE RESIDENCIA Y SEXO. REPUBLICA ARGENTINA - AÑO 2013

**MUJERES**

JURISDICCION DE RESIDENCIA	25 a 29	30 a 34	35 a 39	40 a 44	45 a 49	50 a 54	55 a 59	60 a 64	65 a 69	70 a 74	75 a 79	80 a 84	85 y más	Sin especif.
<b>REPUBLICA ARGENTINA</b>	<b>964</b>	<b>1.247</b>	<b>1.570</b>	<b>2.131</b>	<b>2.889</b>	<b>4.215</b>	<b>6.189</b>	<b>8.567</b>	<b>10.934</b>	<b>13.579</b>	<b>17.675</b>	<b>25.046</b>	<b>54.958</b>	<b>191</b>
Ciud. Aut. de Buenos Aires	53	80	85	138	176	270	493	725	989	1.228	1.827	2.974	8.572	3
Buenos Aires	387	480	624	889	1.191	1.686	2.486	3.426	4.566	5.565	7.095	10.239	22.897	149
Partidos del Aglom. GBA	255	332	432	626	795	1.155	1.705	2.343	3.039	3.651	4.576	6.463	13.388	81
Catamarca	8	13	18	25	21	41	48	61	64	98	102	176	339	1
Córdoba	66	110	108	180	235	343	491	729	912	1.213	1.673	2.286	5.259	0
Corrientes	36	32	39	54	66	94	152	211	239	284	377	462	780	8
Chaco	22	37	48	62	88	146	166	199	228	297	417	418	724	3
Chubut	10	10	22	26	31	38	57	90	119	118	146	166	339	0
Entre Ríos	30	29	36	62	79	136	198	241	332	414	566	761	1.670	0
Formosa	21	21	31	45	45	73	87	103	130	153	161	191	306	0
Jujuy	25	24	33	44	37	60	108	122	166	190	208	263	426	0
La Pampa	4	10	13	14	20	32	45	62	70	105	132	205	440	0
La Rioja	7	13	13	16	18	34	48	69	60	85	122	130	216	0
Mendoza	36	41	63	67	121	169	234	359	457	552	759	1.153	2.096	0
Misiones	28	36	52	63	85	121	172	200	223	281	317	368	608	4
Neuquén	13	22	19	17	34	48	64	89	113	113	151	172	335	0
Río Negro	13	9	25	38	39	48	71	118	131	156	205	253	568	1
Salta	38	42	48	56	104	111	178	217	272	327	331	471	810	0
San Juan	12	12	27	36	34	65	114	168	179	217	287	356	604	0
San Luis	7	17	10	19	24	38	62	87	119	170	138	247	417	0
Santa Cruz	5	7	10	13	14	22	37	48	54	64	59	71	124	0
Santa Fe	84	98	151	166	249	376	490	732	924	1.250	1.733	2.514	5.467	0
Santiago del Estero	18	30	30	37	57	68	123	166	189	243	301	362	607	12
Tucumán	32	60	59	51	100	165	233	302	359	416	529	758	1.263	5
Tierra del Fuego	3	5	2	2	8	19	16	15	18	20	18	25	42	0
Otros países	3	3	0	5	5	5	5	14	10	10	8	4	22	0
Lugar no especificado	3	6	4	6	8	7	11	14	11	10	13	21	27	5

TABLA 22: TASA DE MORTALIDAD ESPECIFICA SEGUN GRUPO DE EDAD Y SEXO POR 1.000 HABITANTES, POR JURISDICCION DE RESIDENCIA DEL FALLECIDO.  
 REPUBLICA ARGENTINA - AÑO 2013  
**AMBOS SEXOS**

JURISDICCION DE RESIDENCIA	TOTAL	GRUPO DE EDAD										
		Menores de 1 (*)	1 a 4	5 a 14	15 a 24	25 a 34	35 a 44	45 a 54	55 a 64	65 a 74	75 a 84	85 y más
<b>REPUBLICA ARGENTINA</b>	<b>7,7</b>	<b>10,8</b>	<b>0,5</b>	<b>0,2</b>	<b>0,9</b>	<b>1,1</b>	<b>1,8</b>	<b>4,4</b>	<b>10,9</b>	<b>24,6</b>	<b>60,8</b>	<b>169,6</b>
Ciud. Aut. de Buenos Aires	10,6	8,9	0,3	0,2	0,5	0,8	1,5	3,6	9,6	20,1	56,8	163,8
Buenos Aires	8,2	11,0	0,4	0,2	1,0	1,1	1,9	4,4	10,9	25,1	60,7	178,8
Catamarca	6,1	9,7	0,5	0,2	1,0	1,3	1,8	4,5	9,7	23,7	57,4	158,9
Córdoba	8,2	9,6	0,3	0,2	0,8	1,0	1,6	4,1	10,4	24,6	62,2	183,6
Corrientes	6,6	14,9	0,6	0,3	0,9	1,2	2,1	4,5	11,9	26,4	62,2	149,0
Chaco	6,5	11,6	0,6	0,2	1,2	1,2	2,2	5,9	13,6	29,7	69,6	167,5
Chubut	5,7	9,3	0,3	0,3	0,8	1,1	2,0	4,1	11,3	24,5	54,8	138,2
Entre Ríos	7,8	9,2	0,4	0,2	0,9	1,0	1,8	4,7	11,8	25,8	59,7	169,0
Formosa	6,2	14,2	1,0	0,3	1,3	1,6	2,8	4,9	12,4	28,7	57,7	146,4
Jujuy	6,0	11,8	0,6	0,2	1,2	1,8	2,2	4,6	11,1	24,5	63,2	152,6
La Pampa	7,7	9,9	0,3	0,3	0,9	0,9	1,7	4,0	10,8	21,4	59,1	152,2
La Rioja	5,8	12,0	0,5	0,3	1,0	1,1	1,9	4,2	11,9	23,7	65,7	132,2
Mendoza	7,1	8,5	0,5	0,2	0,9	1,0	1,5	3,6	9,5	22,2	61,8	160,1
Misiones	5,7	10,4	0,6	0,3	0,9	1,4	2,1	5,1	11,9	28,6	65,2	161,8
Neuquén	4,9	10,3	0,4	0,2	0,8	1,2	1,4	3,7	9,0	21,0	54,5	154,4
Río Negro	6,1	11,4	0,5	0,2	0,7	1,1	1,8	3,8	9,5	21,8	56,2	149,4
Salta	5,8	14,1	0,6	0,3	1,1	1,4	1,8	4,9	11,5	25,9	57,7	155,1
San Juan	6,7	12,3	0,7	0,2	0,9	0,9	1,7	3,8	11,6	24,0	64,8	165,9
San Luis	6,6	8,6	0,5	0,4	1,0	1,0	1,3	3,7	11,0	24,7	62,6	154,4
Santa Cruz	4,6	9,5	0,4	0,2	0,8	0,9	1,8	4,2	11,5	27,6	63,0	165,2
Santa Fe	8,9	9,8	0,6	0,3	1,2	1,2	1,9	4,7	11,3	25,1	62,3	164,5
Santiago del Estero	6,1	11,5	0,5	0,2	0,9	1,2	1,7	4,9	12,2	26,2	61,6	138,2
Tucumán	6,4	13,1	0,4	0,2	1,1	1,2	1,6	4,3	11,0	25,5	63,8	151,6
Tierra del Fuego	3,3	7,7	0,3	0,1	0,4	0,9	1,2	3,4	9,0	23,3	54,0	142,9

NOTAS :Los datos de población utilizados en el cálculo de las tasas fueron proporcionados por la Dirección de Estadísticas Poblacionales del Instituto Nacional de Estadística y Censos.  
 En la tasa total se incluyen las defunciones de edad ignorada.

(\*) Las tasas de mortalidad de menores de un año son por 1.000 nacidos vivos.

TABLA 22 A: TASA DE MORTALIDAD ESPECIFICA SEGUN GRUPO DE EDAD Y SEXO POR 1.000 HABITANTES, POR JURISDICCION DE RESIDENCIA DEL FALLECIDO.  
REPUBLICA ARGENTINA - AÑO 2013

**VARONES**

JURISDICCION DE RESIDENCIA	TOTAL	GRUPO DE EDAD										
		Menores de 1 (*)	1 a 4	5 a 14	15 a 24	25 a 34	35 a 44	45 a 54	55 a 64	65 a 74	75 a 84	85 y más
<b>REPUBLICA ARGENTINA</b>	<b>8,2</b>	<b>11,8</b>	<b>0,5</b>	<b>0,3</b>	<b>1,4</b>	<b>1,6</b>	<b>2,4</b>	<b>5,7</b>	<b>14,6</b>	<b>33,3</b>	<b>79,0</b>	<b>195,5</b>
Ciud. Aut. de Buenos Aires	10,0	10,2	0,4	0,2	0,8	1,0	1,9	4,9	12,9	27,3	75,7	179,7
Buenos Aires	8,6	11,7	0,4	0,3	1,4	1,6	2,5	5,6	14,6	34,0	79,6	213,0
Catamarca	6,6	10,1	0,7	0,3	1,2	1,8	2,0	5,6	12,4	32,0	73,4	185,8
Córdoba	8,7	10,7	0,4	0,2	1,2	1,3	1,9	5,2	13,9	34,6	81,9	215,0
Corrientes	7,3	14,7	0,7	0,3	1,4	1,4	2,7	6,2	15,4	35,0	76,8	172,5
Chaco	7,5	12,5	0,5	0,3	1,7	1,8	2,8	7,6	18,8	40,8	89,2	205,3
Chubut	6,8	10,6	0,4	0,3	1,4	1,8	2,8	5,9	16,2	33,0	74,3	166,7
Entre Ríos	8,4	10,7	0,5	0,3	1,3	1,4	2,5	6,5	16,6	36,6	78,9	194,8
Formosa	7,1	16,1	1,1	0,3	1,6	2,1	3,3	5,6	16,2	36,5	67,2	160,1
Jujuy	6,8	14,2	0,8	0,2	1,7	2,7	2,7	6,7	14,4	29,9	80,0	170,6
La Pampa	8,4	10,1	0,4	0,3	1,2	1,2	2,2	5,4	14,9	29,0	77,7	160,9
La Rioja	6,6	11,9	0,6	0,2	1,4	1,4	2,5	5,5	15,3	31,2	85,7	161,4
Mendoza	7,5	9,4	0,5	0,2	1,3	1,4	1,9	4,3	12,4	29,8	76,6	175,2
Misiones	6,6	11,1	0,5	0,4	1,4	2,1	2,5	6,4	14,7	37,0	82,8	187,4
Neuquén	5,6	10,3	0,5	0,3	1,1	1,8	2,1	5,0	11,8	26,8	67,6	199,5
Río Negro	6,9	13,0	0,6	0,2	1,1	1,8	2,2	5,4	12,7	29,6	73,0	156,6
Salta	6,5	14,4	0,6	0,4	1,6	2,0	2,4	6,3	14,8	33,1	70,1	176,8
San Juan	7,1	13,4	0,6	0,3	1,2	1,4	2,1	4,9	14,8	31,9	80,4	182,3
San Luis	7,0	9,2	0,4	0,4	1,5	1,3	1,7	4,8	14,6	29,3	79,8	178,2
Santa Cruz	5,3	10,8	0,3	0,3	1,1	1,4	2,4	5,8	14,1	34,8	82,3	175,5
Santa Fe	9,3	11,3	0,6	0,3	1,9	1,7	2,4	6,1	15,4	34,6	81,0	186,4
Santiago del Estero	6,9	11,7	0,7	0,3	1,3	1,6	2,2	6,8	15,7	33,8	77,4	166,2
Tucumán	7,0	15,2	0,5	0,2	1,6	1,7	2,1	5,2	14,2	33,7	80,7	161,4
Tierra del Fuego	3,7	8,2	0,4	0,1	0,6	1,1	2,0	3,6	11,6	29,1	63,8	124,0

NOTAS :Los datos de población utilizados en el cálculo de las tasas fueron proporcionados por la Dirección de Estadísticas Poblacionales del Instituto Nacional de Estadística y Censos.  
En la tasa total se incluyen las defunciones de edad ignorada.

(\*) Las tasas de mortalidad de menores de un año son por 1.000 nacidos vivos.

TABLA 22 B: TASA DE MORTALIDAD ESPECIFICA SEGUN GRUPO DE EDAD Y SEXO POR 1.000 HABITANTES, POR JURISDICCION DE RESIDENCIA DEL FALLECIDO.  
REPUBLICA ARGENTINA - AÑO 2013

**MUJERES**

JURISDICCION DE RESIDENCIA	TOTAL	GRUPO DE EDAD										
		Menores de 1 (*)	1 a 4	5 a 14	15 a 24	25 a 34	35 a 44	45 a 54	55 a 64	65 a 74	75 a 84	85 y más
<b>REPUBLICA ARGENTINA</b>	<b>7,3</b>	<b>9,8</b>	<b>0,4</b>	<b>0,2</b>	<b>0,5</b>	<b>0,7</b>	<b>1,3</b>	<b>3,1</b>	<b>7,6</b>	<b>17,6</b>	<b>49,4</b>	<b>158,7</b>
Ciud. Aut. de Buenos Aires	11,0	7,6	0,3	0,1	0,3	0,5	1,0	2,5	7,0	15,2	46,6	157,8
Buenos Aires	7,7	10,2	0,4	0,2	0,5	0,7	1,4	3,2	7,7	18,0	48,8	164,7
Catamarca	5,6	9,4	0,3	0,2	0,8	0,7	1,7	3,3	7,0	15,9	46,3	145,1
Córdoba	7,8	8,5	0,3	0,2	0,4	0,7	1,3	3,0	7,3	16,6	49,9	171,1
Corrientes	5,8	15,0	0,5	0,2	0,4	0,9	1,4	3,0	8,4	18,8	52,3	136,6
Chaco	5,4	10,5	0,6	0,2	0,6	0,7	1,6	4,3	8,6	20,1	56,4	149,9
Chubut	4,5	8,0	0,2	0,2	0,3	0,5	1,3	2,4	6,6	17,1	41,5	124,3
Entre Ríos	7,2	7,5	0,3	0,2	0,5	0,6	1,2	3,1	7,4	16,9	48,2	159,6
Formosa	5,4	12,3	0,8	0,4	0,9	1,1	2,2	4,2	8,8	21,4	49,9	137,2
Jujuy	5,1	9,4	0,4	0,3	0,6	0,9	1,6	2,8	8,2	19,8	50,4	143,0
La Pampa	7,1	9,0	0,3	0,2	0,5	0,6	1,2	2,8	6,8	14,7	46,1	148,3
La Rioja	5,0	12,1	0,4	0,3	0,6	0,7	1,2	3,0	8,5	16,9	51,9	118,6
Mendoza	6,8	7,7	0,4	0,2	0,4	0,6	1,1	3,0	6,9	16,0	51,8	152,8
Misiones	4,8	9,6	0,7	0,2	0,5	0,8	1,7	3,7	9,1	20,7	51,7	147,0
Neuquén	4,2	10,1	0,3	0,1	0,5	0,7	0,8	2,5	6,3	15,9	45,1	132,1
Río Negro	5,2	9,6	0,3	0,1	0,3	0,4	1,3	2,3	6,4	14,8	43,6	145,6
Salta	5,1	13,8	0,6	0,3	0,7	0,8	1,3	3,6	8,3	19,6	48,3	143,6
San Juan	6,2	11,1	0,7	0,2	0,5	0,5	1,4	2,7	8,8	17,6	54,2	157,7
San Luis	6,1	7,9	0,7	0,4	0,6	0,7	0,9	2,6	7,4	20,6	50,5	144,1
Santa Cruz	3,9	8,1	0,4	0,2	0,4	0,5	1,1	2,5	8,6	21,1	48,3	159,4
Santa Fe	8,6	8,3	0,5	0,2	0,4	0,7	1,4	3,4	7,5	17,6	51,2	156,1
Santiago del Estero	5,3	11,1	0,3	0,2	0,4	0,7	1,2	3,1	8,6	19,2	50,3	124,6
Tucumán	5,9	11,0	0,4	0,2	0,6	0,8	1,1	3,5	8,0	18,5	52,7	146,6
Tierra del Fuego	2,9	7,2	0,2	0,1	0,2	0,7	0,4	3,2	6,2	17,6	47,1	151,1

NOTAS :Los datos de población utilizados en el cálculo de las tasas fueron proporcionados por la Dirección de Estadísticas Poblacionales del Instituto Nacional de Estadística y Censos.  
En la tasa total se incluyen las defunciones de edad ignorada.

(\*) Las tasas de mortalidad de menores de un año son por 1.000 nacidos vivos.

TABLA 23 : CANTIDAD DE DEFUNCIONES POR GRUPO DE EDAD Y SEXO, SEGUN GRUPO DE CAUSAS SELECCIONADAS. REPUBLICA ARGENTINA - AÑO 2013

**AMBOS SEXOS**

GRUPO DE CAUSAS DE DEFUNCION	GRUPO DE EDAD												
	TOTAL	Menores de 1	1 a 4	5 a 14	15 a 24	25 a 34	35 a 44	45 a 54	55 a 64	65 a 74	75 a 84	85 y más	Sin especific.
<b>TOTAL DEFUNCIONES</b>	<b>326.197</b>	<b>8.174</b>	<b>1.357</b>	<b>1.604</b>	<b>6.697</b>	<b>7.275</b>	<b>10.089</b>	<b>19.174</b>	<b>40.203</b>	<b>62.043</b>	<b>85.693</b>	<b>83.185</b>	<b>703</b>
<b>A. TOTAL CAUSAS BIEN DEFINIDAS</b>	<b>300.153</b>	<b>7.729</b>	<b>1.280</b>	<b>1.536</b>	<b>6.471</b>	<b>6.991</b>	<b>9.521</b>	<b>17.959</b>	<b>37.485</b>	<b>57.296</b>	<b>78.535</b>	<b>74.738</b>	<b>612</b>
<b>1. Enfermedades infecciosas y parasitarias</b>	<b>14.282</b>	<b>287</b>	<b>102</b>	<b>62</b>	<b>197</b>	<b>546</b>	<b>893</b>	<b>1.123</b>	<b>1.729</b>	<b>2.645</b>	<b>3.552</b>	<b>3.109</b>	<b>37</b>
Enfermedades infecciosas intestinales	412	72	31	2	2	5	5	13	29	48	103	102	0
Tuberculosis inclusive secuelas	623	3	7	5	39	58	70	69	126	121	85	35	5
Tétanos	7	0	0	0	0	0	0	1	2	2	1	1	0
Septicemias	10.736	152	47	34	82	141	263	522	1.218	2.227	3.159	2.866	25
Infección meningocócica	15	5	5	3	0	0	1	0	1	0	0	0	0
Meningitis viral	0	0	0	0	0	0	0	0	0	0	0	0	0
Dengue	0	0	0	0	0	0	0	0	0	0	0	0	0
Sarampión	0	0	0	0	0	0	0	0	0	0	0	0	0
Rubéola	0	0	0	0	0	0	0	0	0	0	0	0	0
Hepatitis viral	147	0	0	0	1	7	14	27	36	29	26	7	0
Enfermedad por virus de la inmunodeficiencia humana	1.456	7	2	6	48	295	480	377	171	48	12	4	6
Tripanosomiasis (Enfermedad de Chagas)	463	0	0	0	2	4	22	59	105	122	101	47	1
Las demás enf. infecciosas y parasitarias	423	48	10	12	23	36	38	55	41	48	65	47	0
<b>2. Tumores</b>	<b>62.677</b>	<b>36</b>	<b>115</b>	<b>293</b>	<b>493</b>	<b>955</b>	<b>2.239</b>	<b>5.577</b>	<b>12.463</b>	<b>16.786</b>	<b>15.873</b>	<b>7.780</b>	<b>67</b>
<b>Tumores malignos</b>	<b>60.294</b>	<b>21</b>	<b>104</b>	<b>264</b>	<b>458</b>	<b>909</b>	<b>2.141</b>	<b>5.387</b>	<b>12.055</b>	<b>16.185</b>	<b>15.263</b>	<b>7.442</b>	<b>65</b>
Esófago	1.814	0	1	0	5	8	35	155	393	510	475	228	4
Estómago	2.953	0	1	1	9	42	105	269	601	803	758	359	5
Colon, recto, de la porción rectosigmoidea y ano	7.099	0	0	0	17	79	211	532	1.225	1.890	2.056	1.080	9
Hígado y de las vías biliares intrahepáticas	1.868	2	1	3	5	9	45	146	368	566	493	228	2
Vesícula biliar y otras partes de las vías biliares	1.243	0	0	0	1	6	43	102	276	310	345	158	2
Páncreas	3.937	0	0	1	5	11	75	276	740	1.155	1.164	507	3
Tráquea, de los bronquios y del pulmón	9.273	0	2	1	13	19	145	849	2.538	2.994	2.067	639	6
Mama	5.700	0	0	0	6	77	354	733	1.159	1.356	1.218	794	3
Útero	2.693	0	0	0	11	169	385	426	542	509	435	210	6
Ovario	1.247	0	0	4	11	25	47	180	277	337	273	93	0
Próstata	3.757	0	0	0	0	0	7	43	327	983	1.508	888	1
Riñón y otros órganos urinarios, excepto vejiga	1.868	0	4	7	7	13	37	197	456	551	440	152	4
Vejiga urinaria	1.335	0	1	0	1	3	8	45	196	386	424	270	1
Encéfalo y otras partes del sistema nervioso central	1.310	3	16	51	40	54	89	187	293	288	209	78	2

TABLA 23 : CANTIDAD DE DEFUNCIONES POR GRUPO DE EDAD Y SEXO, SEGUN GRUPO DE CAUSAS SELECCIONADAS. REPUBLICA ARGENTINA - AÑO 2013

**AMBOS SEXOS**

GRUPO DE CAUSAS DE DEFUNCION	GRUPO DE EDAD												
	TOTAL	Menores de 1	1 a 4	5 a 14	15 a 24	25 a 34	35 a 44	45 a 54	55 a 64	65 a 74	75 a 84	85 y más	Sin especific.
Linfoma no Hodgkin	1.378	0	2	12	35	58	74	147	255	353	309	132	1
Leucemias	1.799	11	46	108	111	93	82	132	243	358	384	230	1
Tumor maligno de sitios no especificados	3.311	0	2	4	14	33	80	249	599	907	923	496	4
Los demás tumores malignos	7.709	5	28	72	167	210	319	719	1.567	1.929	1.782	900	11
<b>Carcinoma en situ, tumores benignos y de comportamiento incierto o desconocido</b>	<b>2.383</b>	<b>15</b>	<b>11</b>	<b>29</b>	<b>35</b>	<b>46</b>	<b>98</b>	<b>190</b>	<b>408</b>	<b>601</b>	<b>610</b>	<b>338</b>	<b>2</b>
<b>3. Diabetes mellitus</b>	<b>8.045</b>	<b>0</b>	<b>2</b>	<b>8</b>	<b>22</b>	<b>47</b>	<b>156</b>	<b>478</b>	<b>1.453</b>	<b>2.230</b>	<b>2.364</b>	<b>1.268</b>	<b>17</b>
<b>4. Def.de la nutrición y anemias nutricionales</b>	<b>964</b>	<b>21</b>	<b>16</b>	<b>10</b>	<b>11</b>	<b>8</b>	<b>10</b>	<b>22</b>	<b>62</b>	<b>123</b>	<b>292</b>	<b>384</b>	<b>5</b>
<b>5. Trastornos metabólicos</b>	<b>1.946</b>	<b>32</b>	<b>30</b>	<b>22</b>	<b>20</b>	<b>17</b>	<b>24</b>	<b>52</b>	<b>91</b>	<b>210</b>	<b>543</b>	<b>900</b>	<b>5</b>
<b>6. Meningitis</b>	<b>308</b>	<b>34</b>	<b>8</b>	<b>8</b>	<b>13</b>	<b>18</b>	<b>20</b>	<b>37</b>	<b>51</b>	<b>56</b>	<b>43</b>	<b>19</b>	<b>1</b>
<b>7. Enfermedad de Alzheimer</b>	<b>1.435</b>	<b>0</b>	<b>1</b>	<b>0</b>	<b>0</b>	<b>0</b>	<b>1</b>	<b>4</b>	<b>23</b>	<b>125</b>	<b>574</b>	<b>705</b>	<b>2</b>
<b>8. Trastornos mentales y del comportamiento</b>	<b>2.742</b>	<b>0</b>	<b>3</b>	<b>2</b>	<b>10</b>	<b>18</b>	<b>60</b>	<b>112</b>	<b>192</b>	<b>314</b>	<b>775</b>	<b>1.248</b>	<b>8</b>
Síndrome de dependencia del alcohol	468	0	0	0	1	9	44	92	134	129	46	8	5
<b>9. Enfermedades del sistema circulatorio</b>	<b>94.099</b>	<b>59</b>	<b>54</b>	<b>74</b>	<b>270</b>	<b>542</b>	<b>1.423</b>	<b>4.249</b>	<b>10.105</b>	<b>17.742</b>	<b>28.123</b>	<b>31.263</b>	<b>195</b>
Enfermedades hipertensivas	6.037	0	1	2	1	8	42	176	549	1.017	1.890	2.341	10
Enfermedades isquémicas del corazón	20.374	0	3	8	26	95	343	1.364	3.157	4.637	5.647	5.054	40
Insuficiencia cardíaca	30.449	26	8	13	67	128	305	885	2.269	4.692	9.229	12.754	73
Compl.y descripc.mal definidas de enf. cardíaca	1.848	3	3	7	11	25	36	105	197	326	500	628	7
Las demás enfermedades del corazón	13.501	12	26	18	74	115	233	537	1.358	2.571	4.108	4.438	11
Enfermedades cerebrovasculares	18.724	14	11	24	85	152	411	1.026	2.222	3.837	5.820	5.080	42
Aterosclerosis	562	0	0	0	0	0	2	2	11	29	137	380	1
Las demás enfermedades del sistema circulatorio	2.604	4	2	2	6	19	51	154	342	633	792	588	11
<b>10. Enfermedades del sistema respiratorio</b>	<b>52.522</b>	<b>565</b>	<b>163</b>	<b>114</b>	<b>311</b>	<b>507</b>	<b>808</b>	<b>1.723</b>	<b>4.466</b>	<b>8.841</b>	<b>16.124</b>	<b>18.807</b>	<b>93</b>
Neumonía e influenza	23.389	214	87	55	145	237	414	703	1.685	3.272	7.110	9.435	32
Bronquitis y bronquiolitis agudas	142	85	6	0	1	0	1	2	1	2	17	26	1
Las demás infecciones respiratorias agudas	913	6	2	3	5	9	11	29	63	134	306	344	1
Enf. crónicas de las vías respiratorias inferiores	6.175	2	4	6	14	33	44	211	878	1.687	1.994	1.291	11
Neumonitis debidas a sólidos y líquidos	3.010	166	23	12	22	34	26	60	148	325	851	1.336	7
Insuficiencia respiratoria no clasificada en otra parte	11.889	35	15	13	56	95	152	394	981	2.216	3.770	4.137	25
Las demás enfermedades del sistema respiratorio	7.004	57	26	25	68	99	160	324	710	1.205	2.076	2.238	16

TABLA 23: CANTIDAD DE DEFUNCIONES POR GRUPO DE EDAD Y SEXO, SEGUN GRUPO DE CAUSAS SELECCIONADAS. REPUBLICA ARGENTINA - AÑO 2013

**AMBOS SEXOS**

GRUPO DE CAUSAS DE DEFUNCION	GRUPO DE EDAD												
	TOTAL	Menores de 1	1 a 4	5 a 14	15 a 24	25 a 34	35 a 44	45 a 54	55 a 64	65 a 74	75 a 84	85 y más	Sin especific.
<b>11. Apendicitis, hernia de la cavidad abdominal y obstrucción intestinal</b>	<b>1.684</b>	<b>5</b>	<b>5</b>	<b>7</b>	<b>12</b>	<b>11</b>	<b>36</b>	<b>54</b>	<b>136</b>	<b>283</b>	<b>531</b>	<b>603</b>	<b>1</b>
<b>12. Enfermedades del hígado</b>	<b>5.347</b>	<b>7</b>	<b>5</b>	<b>9</b>	<b>28</b>	<b>64</b>	<b>337</b>	<b>921</b>	<b>1.537</b>	<b>1.415</b>	<b>762</b>	<b>247</b>	<b>15</b>
Ciertas enf. crónicas del hígado y cirrosis	3.562	1	0	1	10	36	215	629	1.067	962	495	139	7
<b>13. Enfermedades del sistema urinario</b>	<b>10.966</b>	<b>15</b>	<b>9</b>	<b>14</b>	<b>43</b>	<b>83</b>	<b>194</b>	<b>370</b>	<b>1.106</b>	<b>2.002</b>	<b>3.456</b>	<b>3.658</b>	<b>16</b>
Nefritis y nefrosis	8.213	14	9	10	30	76	174	326	960	1.640	2.525	2.441	8
Las demás enfermedades del sistema urinario	2.753	1	0	4	13	7	20	44	146	362	931	1.217	8
<b>14. Embarazo, parto y puerperio</b>	<b>273</b>	<b>0</b>	<b>0</b>	<b>1</b>	<b>96</b>	<b>105</b>	<b>66</b>	<b>4</b>	<b>0</b>	<b>0</b>	<b>0</b>	<b>0</b>	<b>1</b>
<b>15. Afecciones orig. en el período perinatal</b>	<b>4.160</b>	<b>4.160</b>	<b>0</b>	<b>0</b>	<b>0</b>	<b>0</b>	<b>0</b>	<b>0</b>	<b>0</b>	<b>0</b>	<b>0</b>	<b>0</b>	<b>0</b>
<b>16. Malformaciones congénitas, deformidades y anomalías cromosómicas</b>	<b>2.683</b>	<b>2.134</b>	<b>195</b>	<b>105</b>	<b>60</b>	<b>40</b>	<b>24</b>	<b>30</b>	<b>36</b>	<b>23</b>	<b>22</b>	<b>14</b>	<b>0</b>
<b>17. Causas externas</b>	<b>21.171</b>	<b>230</b>	<b>422</b>	<b>606</b>	<b>4.537</b>	<b>3.647</b>	<b>2.607</b>	<b>2.134</b>	<b>2.119</b>	<b>1.768</b>	<b>1.673</b>	<b>1.306</b>	<b>122</b>
Accidentes de tráfico de vehículo de motor	5.289	18	68	179	1.300	1.084	771	612	563	413	207	56	18
Otros accidentes de transporte, inclusive secuelas	276	1	11	14	67	39	43	30	27	26	16	2	0
Ahogamiento y sumersión accidentales	471	10	85	46	96	72	38	49	39	19	6	7	4
Accidentes no especificados	3.319	14	42	50	468	377	291	290	327	317	500	623	20
Otras causas externas de traumatismos accidentales, inclusive secuelas	2.254	158	134	132	249	254	172	229	244	222	251	198	11
Suicidios, inclusive secuelas	3.106	0	0	65	897	626	448	335	299	220	148	54	14
Agresiones, inclusive secuelas	2.199	9	14	36	674	546	359	187	167	100	61	19	27
Eventos de intención no determinada, incl. secuelas	3.166	10	60	74	764	627	449	325	308	220	187	114	28
Complicaciones de la atención médica y quirúrgica	1.085	10	8	10	18	22	36	77	145	229	297	233	0
Las demás causas externas	6	0	0	0	4	0	0	0	0	2	0	0	0
<b>18. Demás causas definidas</b>	<b>14.849</b>	<b>144</b>	<b>150</b>	<b>201</b>	<b>348</b>	<b>383</b>	<b>623</b>	<b>1.069</b>	<b>1.916</b>	<b>2.733</b>	<b>3.828</b>	<b>3.427</b>	<b>27</b>
<b>B. MAL DEFINIDAS Y DESCONOCIDAS</b>	<b>26.044</b>	<b>445</b>	<b>77</b>	<b>68</b>	<b>226</b>	<b>284</b>	<b>568</b>	<b>1.215</b>	<b>2.718</b>	<b>4.747</b>	<b>7.158</b>	<b>8.447</b>	<b>91</b>



TABLA 23 A: CANTIDAD DE DEFUNCIONES POR GRUPO DE EDAD Y SEXO, SEGUN GRUPO DE CAUSAS SELECCIONADAS. REPUBLICA ARGENTINA - AÑO 2013

**VARONES**

GRUPO DE CAUSAS DE DEFUNCION	GRUPO DE EDAD												Sin especific.
	TOTAL	Menores de 1	1 a 4	5 a 14	15 a 24	25 a 34	35 a 44	45 a 54	55 a 64	65 a 74	75 a 84	85 y más	
<b>TOTAL DEFUNCIONES</b>	<b>169.109</b>	<b>4.565</b>	<b>754</b>	<b>939</b>	<b>5.009</b>	<b>5.051</b>	<b>6.382</b>	<b>12.055</b>	<b>25.417</b>	<b>37.487</b>	<b>42.924</b>	<b>28.166</b>	<b>360</b>
<b>A. TOTAL CAUSAS BIEN DEFINIDAS</b>	<b>156.116</b>	<b>4.291</b>	<b>708</b>	<b>896</b>	<b>4.843</b>	<b>4.868</b>	<b>5.997</b>	<b>11.201</b>	<b>23.582</b>	<b>34.532</b>	<b>39.429</b>	<b>25.457</b>	<b>312</b>
<b>1. Enfermedades infecciosas y parasitarias</b>	<b>7.170</b>	<b>150</b>	<b>49</b>	<b>36</b>	<b>110</b>	<b>359</b>	<b>555</b>	<b>736</b>	<b>1.073</b>	<b>1.490</b>	<b>1.625</b>	<b>969</b>	<b>18</b>
Enfermedades infecciosas intestinales	179	37	14	0	1	2	0	8	17	25	43	32	0
Tuberculosis inclusive secuelas	383	1	2	2	19	32	48	44	89	80	47	17	2
Tétanos	4	0	0	0	0	0	0	1	1	2	0	0	0
Septicemias	4.975	86	24	22	50	84	151	287	723	1.232	1.423	883	10
Infección meningocócica	8	4	3	1	0	0	0	0	0	0	0	0	0
Meningitis viral	0	0	0	0	0	0	0	0	0	0	0	0	0
Dengue	0	0	0	0	0	0	0	0	0	0	0	0	0
Sarampión	0	0	0	0	0	0	0	0	0	0	0	0	0
Rubéola	0	0	0	0	0	0	0	0	0	0	0	0	0
Hepatitis viral	71	0	0	0	1	5	7	20	18	9	10	1	0
Enfermedad por virus de la inmunodeficiencia humana	1.032	4	1	4	27	212	310	293	130	34	9	2	6
Tripanosomiasis (Enfermedad de Chagas)	289	0	0	0	1	2	15	45	71	77	59	19	0
Las demás enf. infecciosas y parasitarias	229	18	5	7	11	22	24	38	24	31	34	15	0
<b>2. Tumores</b>	<b>32.793</b>	<b>19</b>	<b>62</b>	<b>164</b>	<b>281</b>	<b>409</b>	<b>841</b>	<b>2.597</b>	<b>6.832</b>	<b>9.688</b>	<b>8.486</b>	<b>3.381</b>	<b>33</b>
<b>Tumores malignos</b>	<b>31.525</b>	<b>9</b>	<b>57</b>	<b>150</b>	<b>261</b>	<b>381</b>	<b>779</b>	<b>2.485</b>	<b>6.596</b>	<b>9.348</b>	<b>8.173</b>	<b>3.254</b>	<b>32</b>
Esófago	1.223	0	0	0	3	5	27	105	288	384	304	104	3
Estómago	1.836	0	1	1	3	20	66	176	410	553	436	168	2
Colon, recto, de la porción rectosigmoidea y ano	3.834	0	0	0	10	38	111	287	744	1.132	1.085	421	6
Hígado y de las vías biliares intrahepáticas	1.074	1	0	2	4	7	23	93	253	350	249	91	1
Vesícula biliar y otras partes de las vías biliares	491	0	0	0	1	2	12	28	112	140	154	41	1
Páncreas	1.893	0	0	1	3	6	45	150	402	591	531	163	1
Tráquea, de los bronquios y del pulmón	6.344	0	1	0	9	11	83	538	1.774	2.144	1.425	355	4
Mama	39	0	0	0	0	0	2	5	11	10	7	4	0
Próstata	3.756	0	0	0	0	0	7	43	327	983	1.508	887	1
Riñón y otros órganos urinarios, excepto vejiga	1.291	0	2	2	5	5	23	151	327	407	287	80	2
Vejiga urinaria	974	0	1	0	1	2	5	34	147	308	309	167	0
Encéfalo y otras partes del sistema nervioso central	694	2	9	30	20	29	56	111	152	167	90	26	2

TABLA 23 A: CANTIDAD DE DEFUNCIONES POR GRUPO DE EDAD Y SEXO, SEGUN GRUPO DE CAUSAS SELECCIONADAS. REPUBLICA ARGENTINA - AÑO 2013

**VARONES**

GRUPO DE CAUSAS DE DEFUNCION	GRUPO DE EDAD												
	TOTAL	Menores de 1	1 a 4	5 a 14	15 a 24	25 a 34	35 a 44	45 a 54	55 a 64	65 a 74	75 a 84	85 y más	Sin especif.
Linfoma no Hodgkin	793	0	2	9	22	41	49	99	155	201	164	50	1
Leucemias	982	5	28	61	65	50	45	68	147	218	200	95	0
Tumor maligno de sitios no especificados	1.747	0	2	4	7	15	30	119	329	534	488	217	2
Los demás tumores malignos	4.554	1	11	40	108	150	195	478	1.018	1.226	936	385	6
<b>Carcinoma en situ, tumores benignos y de comportamiento incierto o desconocido</b>	<b>1.268</b>	<b>10</b>	<b>5</b>	<b>14</b>	<b>20</b>	<b>28</b>	<b>62</b>	<b>112</b>	<b>236</b>	<b>340</b>	<b>313</b>	<b>127</b>	<b>1</b>
<b>3. Diabetes mellitus</b>	<b>4.182</b>	<b>0</b>	<b>1</b>	<b>5</b>	<b>8</b>	<b>24</b>	<b>104</b>	<b>310</b>	<b>833</b>	<b>1.243</b>	<b>1.173</b>	<b>475</b>	<b>6</b>
<b>4. Def.de la nutrición y anemias nutricionales</b>	<b>419</b>	<b>9</b>	<b>5</b>	<b>5</b>	<b>2</b>	<b>6</b>	<b>4</b>	<b>11</b>	<b>35</b>	<b>78</b>	<b>136</b>	<b>125</b>	<b>3</b>
<b>5. Trastornos metabólicos</b>	<b>726</b>	<b>21</b>	<b>20</b>	<b>13</b>	<b>6</b>	<b>12</b>	<b>10</b>	<b>31</b>	<b>49</b>	<b>105</b>	<b>216</b>	<b>240</b>	<b>3</b>
<b>6. Meningitis</b>	<b>160</b>	<b>18</b>	<b>5</b>	<b>3</b>	<b>6</b>	<b>9</b>	<b>14</b>	<b>23</b>	<b>27</b>	<b>32</b>	<b>20</b>	<b>3</b>	<b>0</b>
<b>7. Enfermedad de Alzheimer</b>	<b>464</b>	<b>0</b>	<b>0</b>	<b>0</b>	<b>0</b>	<b>0</b>	<b>1</b>	<b>3</b>	<b>12</b>	<b>46</b>	<b>208</b>	<b>193</b>	<b>1</b>
<b>8. Trastornos mentales y del comportamiento</b>	<b>1.180</b>	<b>0</b>	<b>1</b>	<b>0</b>	<b>8</b>	<b>14</b>	<b>52</b>	<b>97</b>	<b>162</b>	<b>214</b>	<b>332</b>	<b>295</b>	<b>5</b>
Síndrome de dependencia del alcohol	430	0	0	0	1	9	41	85	128	114	42	6	4
<b>9. Enfermedades del sistema circulatorio</b>	<b>46.612</b>	<b>33</b>	<b>27</b>	<b>44</b>	<b>173</b>	<b>332</b>	<b>975</b>	<b>3.002</b>	<b>7.038</b>	<b>11.220</b>	<b>13.846</b>	<b>9.830</b>	<b>92</b>
Enfermedades hipertensivas	2.641	0	1	1	1	3	23	119	369	639	852	627	6
Enfermedades isquémicas del corazón	11.885	0	2	7	21	68	278	1.080	2.400	3.178	3.069	1.756	26
Insuficiencia cardíaca	13.622	15	5	7	42	80	209	632	1.528	2.854	4.309	3.915	26
Compl.y descripc.mal definidas de enf. cardíaca	935	2	2	4	9	16	24	83	145	206	250	192	2
Las demás enfermedades del corazón	6.491	6	10	12	50	68	145	351	902	1.552	1.978	1.410	7
Enfermedades cerebrovasculares	9.211	9	6	12	45	89	256	623	1.415	2.317	2.824	1.596	19
Aterosclerosis	189	0	0	0	0	0	0	1	8	17	65	98	0
Las demás enfermedades del sistema circulatorio	1.638	1	1	1	5	8	40	113	271	457	499	236	6
<b>10. Enfermedades del sistema respiratorio</b>	<b>25.464</b>	<b>315</b>	<b>99</b>	<b>55</b>	<b>174</b>	<b>318</b>	<b>508</b>	<b>1.052</b>	<b>2.809</b>	<b>5.282</b>	<b>8.145</b>	<b>6.669</b>	<b>38</b>
Neumonía e influenza	11.085	114	51	28	78	153	254	441	1.081	1.958	3.551	3.363	13
Bronquitis y bronquiolitis agudas	70	46	1	0	0	0	1	1	0	1	13	7	0
Las demás infecciones respiratorias agudas	411	4	0	1	0	1	7	17	42	75	152	111	1
Enf. crónicas de las vías respiratorias inferiores	3.817	1	3	2	10	18	30	131	549	1.101	1.286	678	8
Neumonitis debidas a sólidos y líquidos	1.300	95	18	7	15	25	19	35	83	187	408	404	4
Insuficiencia respiratoria no clasificada en otra parte	5.405	22	8	5	33	61	90	216	589	1.256	1.757	1.361	7
Las demás enfermedades del sistema respiratorio	3.376	33	18	12	38	60	107	211	465	704	978	745	5

TABLA 23 A: CANTIDAD DE DEFUNCIONES POR GRUPO DE EDAD Y SEXO, SEGUN GRUPO DE CAUSAS SELECCIONADAS. REPUBLICA ARGENTINA - AÑO 2013

**VARONES**

GRUPO DE CAUSAS DE DEFUNCION	GRUPO DE EDAD												
	TOTAL	Menores de 1	1 a 4	5 a 14	15 a 24	25 a 34	35 a 44	45 a 54	55 a 64	65 a 74	75 a 84	85 y más	Sin especific.
<b>11. Apendicitis, hernia de la cavidad abdominal y obstrucción intestinal</b>	<b>695</b>	<b>2</b>	<b>4</b>	<b>3</b>	<b>5</b>	<b>5</b>	<b>18</b>	<b>31</b>	<b>64</b>	<b>159</b>	<b>234</b>	<b>169</b>	<b>1</b>
<b>12. Enfermedades del hígado</b>	<b>3.923</b>	<b>1</b>	<b>3</b>	<b>2</b>	<b>20</b>	<b>49</b>	<b>273</b>	<b>746</b>	<b>1.182</b>	<b>1.029</b>	<b>497</b>	<b>109</b>	<b>12</b>
Ciertas enf. crónicas del hígado y cirrosis	2.719	0	0	0	7	28	183	519	846	723	343	63	7
<b>13. Enfermedades del sistema urinario</b>	<b>5.368</b>	<b>6</b>	<b>3</b>	<b>8</b>	<b>22</b>	<b>37</b>	<b>110</b>	<b>220</b>	<b>643</b>	<b>1.109</b>	<b>1.799</b>	<b>1.403</b>	<b>8</b>
Nefritis y nefrosis	4.250	6	3	6	15	35	101	197	570	919	1.383	1.010	5
Las demás enfermedades del sistema urinario	1.118	0	0	2	7	2	9	23	73	190	416	393	3
<b>15. Afecciones orig.en el período perinatal</b>	<b>2.365</b>	<b>2.365</b>	<b>0</b>	<b>0</b>	<b>0</b>	<b>0</b>	<b>0</b>	<b>0</b>	<b>0</b>	<b>0</b>	<b>0</b>	<b>0</b>	<b>0</b>
<b>16. Malformaciones congénitas, deformidades y anomalías cromosómicas</b>	<b>1.417</b>	<b>1.130</b>	<b>92</b>	<b>57</b>	<b>35</b>	<b>28</b>	<b>15</b>	<b>14</b>	<b>20</b>	<b>14</b>	<b>8</b>	<b>4</b>	<b>0</b>
<b>17. Causas externas</b>	<b>15.891</b>	<b>133</b>	<b>255</b>	<b>383</b>	<b>3.814</b>	<b>3.058</b>	<b>2.163</b>	<b>1.688</b>	<b>1.631</b>	<b>1.259</b>	<b>956</b>	<b>472</b>	<b>79</b>
Accidentes de tráfico de vehículo de motor	4.139	9	44	113	1.063	890	623	481	420	306	140	41	9
Otros accidentes de transporte, inclusive secuelas	232	0	9	13	59	32	39	27	23	19	10	1	0
Ahogamiento y sumersión accidentales	390	5	59	37	92	64	33	43	30	16	4	4	3
Accidentes no especificados	2.166	7	22	29	394	324	246	230	261	223	245	171	14
Otras causas externas de traumatismos accidentales, inclusive secuelas	1.477	100	72	76	175	193	140	185	189	152	129	63	3
Suicidios, inclusive secuelas	2.493	0	0	33	727	516	370	251	241	174	128	43	10
Agresiones, inclusive secuelas	1.893	2	10	23	621	479	312	161	133	74	41	17	20
Eventos de intención no determinada, incl. secuelas	2.582	5	36	50	668	545	381	263	242	170	130	72	20
Complicaciones de la atención médica y quirúrgica	513	5	3	9	11	15	19	47	92	123	129	60	0
Las demás causas externas	6	0	0	0	4	0	0	0	0	2	0	0	0
<b>18. Demás causas definidas</b>	<b>7.287</b>	<b>89</b>	<b>82</b>	<b>118</b>	<b>179</b>	<b>208</b>	<b>354</b>	<b>640</b>	<b>1.172</b>	<b>1.564</b>	<b>1.748</b>	<b>1.120</b>	<b>13</b>
<b>B. MAL DEFINIDAS Y DESCONOCIDAS</b>	<b>12.993</b>	<b>274</b>	<b>46</b>	<b>43</b>	<b>166</b>	<b>183</b>	<b>385</b>	<b>854</b>	<b>1.835</b>	<b>2.955</b>	<b>3.495</b>	<b>2.709</b>	<b>48</b>

TABLA 23 B: CANTIDAD DE DEFUNCIONES POR GRUPO DE EDAD Y SEXO, SEGUN GRUPO DE CAUSAS SELECCIONADAS. REPUBLICA ARGENTINA - AÑO 2013

**MUJERES**

GRUPO DE CAUSAS DE DEFUNCION	GRUPO DE EDAD												
	TOTAL	Menores de 1	1 a 4	5 a 14	15 a 24	25 a 34	35 a 44	45 a 54	55 a 64	65 a 74	75 a 84	85 y más	Sin especific.
<b>TOTAL DEFUNCIONES</b>	<b>156.688</b>	<b>3.599</b>	<b>598</b>	<b>663</b>	<b>1.673</b>	<b>2.211</b>	<b>3.701</b>	<b>7.104</b>	<b>14.756</b>	<b>24.513</b>	<b>42.721</b>	<b>54.958</b>	<b>191</b>
<b>A. TOTAL CAUSAS BIEN DEFINIDAS</b>	<b>143.685</b>	<b>3.429</b>	<b>567</b>	<b>638</b>	<b>1.615</b>	<b>2.111</b>	<b>3.518</b>	<b>6.743</b>	<b>13.877</b>	<b>22.724</b>	<b>39.065</b>	<b>49.226</b>	<b>172</b>
<b>1. Enfermedades infecciosas y parasitarias</b>	<b>7.094</b>	<b>137</b>	<b>53</b>	<b>26</b>	<b>87</b>	<b>187</b>	<b>337</b>	<b>385</b>	<b>656</b>	<b>1.153</b>	<b>1.926</b>	<b>2.137</b>	<b>10</b>
Enfermedades infecciosas intestinales	233	35	17	2	1	3	5	5	12	23	60	70	0
Tuberculosis inclusive secuelas	236	2	5	3	20	26	22	25	37	41	37	18	0
Tétanos	3	0	0	0	0	0	0	0	1	0	1	1	0
Septicemias	5.750	66	23	12	32	57	112	234	495	993	1.736	1.980	10
Infección meningocócica	7	1	2	2	0	0	1	0	1	0	0	0	0
Meningitis viral	0	0	0	0	0	0	0	0	0	0	0	0	0
Dengue	0	0	0	0	0	0	0	0	0	0	0	0	0
Sarampión	0	0	0	0	0	0	0	0	0	0	0	0	0
Rubéola	0	0	0	0	0	0	0	0	0	0	0	0	0
Hepatitis viral	76	0	0	0	0	2	7	7	18	20	16	6	0
Enfermedad por virus de la inmunodeficiencia humana	422	3	1	2	21	83	169	83	41	14	3	2	0
Tripanosomiasis (Enfermedad de Chagas)	173	0	0	0	1	2	7	14	34	45	42	28	0
Las demás enf. infecciosas y parasitarias	194	30	5	5	12	14	14	17	17	17	31	32	0
<b>2. Tumores</b>	<b>29.832</b>	<b>17</b>	<b>53</b>	<b>129</b>	<b>211</b>	<b>545</b>	<b>1.397</b>	<b>2.977</b>	<b>5.626</b>	<b>7.087</b>	<b>7.378</b>	<b>4.394</b>	<b>18</b>
<b>Tumores malignos</b>	<b>28.719</b>	<b>12</b>	<b>47</b>	<b>114</b>	<b>196</b>	<b>527</b>	<b>1.361</b>	<b>2.901</b>	<b>5.454</b>	<b>6.826</b>	<b>7.081</b>	<b>4.183</b>	<b>17</b>
Esófago	588	0	1	0	2	3	8	50	105	125	170	123	1
Estómago	1.116	0	0	0	6	22	39	93	191	250	322	191	2
Colon, recto, de la porción rectosigmoidea y ano	3.257	0	0	0	7	41	100	245	481	756	969	658	0
Hígado y de las vías biliares intrahepáticas	791	1	1	1	1	2	22	53	115	214	244	137	0
Vesícula biliar y otras partes de las vías biliares	751	0	0	0	0	4	31	74	164	170	191	117	0
Páncreas	2.041	0	0	0	1	5	30	126	338	563	633	344	1
Tráquea, de los bronquios y del pulmón	2.921	0	1	1	4	8	62	311	761	848	640	284	1
Mama	5.660	0	0	0	6	77	352	728	1.148	1.346	1.210	790	3
Útero	2.692	0	0	0	11	169	385	426	542	509	434	210	6
Ovario	1.246	0	0	4	11	25	47	180	277	336	273	93	0
Riñón y otros órganos urinarios, excepto vejiga	575	0	2	5	2	8	14	46	129	143	153	72	1
Vejiga urinaria	360	0	0	0	0	1	3	11	49	78	115	103	0
Encéfalo y otras partes del sistema nervioso central	615	1	7	21	20	25	32	76	141	121	119	52	0

TABLA 23 B: CANTIDAD DE DEFUNCIONES POR GRUPO DE EDAD Y SEXO, SEGUN GRUPO DE CAUSAS SELECCIONADAS. REPUBLICA ARGENTINA - AÑO 2013

**MUJERES**

GRUPO DE CAUSAS DE DEFUNCION	GRUPO DE EDAD												
	TOTAL	Menores de 1	1 a 4	5 a 14	15 a 24	25 a 34	35 a 44	45 a 54	55 a 64	65 a 74	75 a 84	85 y más	Sin especific.
Linfoma no Hodgkin	585	0	0	3	13	17	25	48	100	152	145	82	0
Leucemias	816	6	18	47	46	43	37	63	96	140	184	135	1
Tumor maligno de sitios no especificados	1.563	0	0	0	7	18	50	130	270	373	435	279	1
Los demás tumores malignos	3.142	4	17	32	59	59	124	241	547	702	844	513	0
<b>Carcinoma en situ, tumores benignos y de comportamiento incierto o desconocido</b>	<b>1.113</b>	<b>5</b>	<b>6</b>	<b>15</b>	<b>15</b>	<b>18</b>	<b>36</b>	<b>76</b>	<b>172</b>	<b>261</b>	<b>297</b>	<b>211</b>	<b>1</b>
<b>3. Diabetes mellitus</b>	<b>3.848</b>	<b>0</b>	<b>1</b>	<b>3</b>	<b>13</b>	<b>23</b>	<b>52</b>	<b>168</b>	<b>619</b>	<b>984</b>	<b>1.190</b>	<b>789</b>	<b>6</b>
<b>4. Def.de la nutrición y anemias nutricionales</b>	<b>543</b>	<b>12</b>	<b>11</b>	<b>5</b>	<b>9</b>	<b>2</b>	<b>6</b>	<b>11</b>	<b>27</b>	<b>45</b>	<b>156</b>	<b>259</b>	<b>0</b>
<b>5. Trastornos metabólicos</b>	<b>1.219</b>	<b>11</b>	<b>10</b>	<b>9</b>	<b>14</b>	<b>5</b>	<b>14</b>	<b>21</b>	<b>42</b>	<b>105</b>	<b>327</b>	<b>660</b>	<b>1</b>
<b>6. Meningitis</b>	<b>148</b>	<b>16</b>	<b>3</b>	<b>5</b>	<b>7</b>	<b>9</b>	<b>6</b>	<b>14</b>	<b>24</b>	<b>24</b>	<b>23</b>	<b>16</b>	<b>1</b>
<b>7. Enfermedad de Alzheimer</b>	<b>971</b>	<b>0</b>	<b>1</b>	<b>0</b>	<b>0</b>	<b>0</b>	<b>0</b>	<b>1</b>	<b>11</b>	<b>79</b>	<b>366</b>	<b>512</b>	<b>1</b>
<b>8. Trastornos mentales y del comportamiento</b>	<b>1.559</b>	<b>0</b>	<b>2</b>	<b>2</b>	<b>2</b>	<b>4</b>	<b>7</b>	<b>15</b>	<b>30</b>	<b>100</b>	<b>443</b>	<b>953</b>	<b>1</b>
Síndrome de dependencia del alcohol	36	0	0	0	0	0	2	7	6	15	4	2	0
<b>9. Enfermedades del sistema circulatorio</b>	<b>47.387</b>	<b>26</b>	<b>27</b>	<b>30</b>	<b>95</b>	<b>209</b>	<b>446</b>	<b>1.245</b>	<b>3.062</b>	<b>6.512</b>	<b>14.265</b>	<b>21.406</b>	<b>64</b>
Enfermedades hipertensivas	3.390	0	0	1	0	5	19	57	179	378	1.038	1.711	2
Enfermedades isquémicas del corazón	8.473	0	1	1	5	27	65	283	755	1.457	2.577	3.295	7
Insuficiencia cardíaca	16.783	11	3	6	24	47	95	252	740	1.834	4.913	8.825	33
Compl.y descripc.mal definidas de enf. cardíaca	907	1	1	3	2	9	12	22	52	119	250	435	1
Las demás enfermedades del corazón	7.004	6	16	6	24	47	88	186	456	1.019	2.128	3.026	2
Enfermedades cerebrovasculares	9.495	5	5	12	39	63	155	403	807	1.517	2.994	3.480	15
Aterosclerosis	372	0	0	0	0	0	2	1	3	12	72	282	0
Las demás enfermedades del sistema circulatorio	963	3	1	1	1	11	10	41	70	176	293	352	4
<b>10. Enfermedades del sistema respiratorio</b>	<b>27.000</b>	<b>250</b>	<b>64</b>	<b>58</b>	<b>137</b>	<b>188</b>	<b>299</b>	<b>668</b>	<b>1.651</b>	<b>3.552</b>	<b>7.968</b>	<b>12.126</b>	<b>39</b>
Neumonía e influenza	12.284	100	36	26	67	84	159	262	603	1.313	3.556	6.068	10
Bronquitis y bronquiolitis agudas	72	39	5	0	1	0	0	1	1	1	4	19	1
Las demás infecciones respiratorias agudas	502	2	2	2	5	8	4	12	21	59	154	233	0
Enf. crónicas de las vías respiratorias inferiores	2.354	1	1	4	4	15	14	80	327	585	707	613	3
Neumonitis debidas a sólidos y líquidos	1.708	71	5	5	7	9	7	25	65	138	442	932	2
Insuficiencia respiratoria no clasificada en otra parte	6.463	13	7	8	23	33	62	176	392	957	2.008	2.768	16
Las demás enfermedades del sistema respiratorio	3.617	24	8	13	30	39	53	112	242	499	1.097	1.493	7

TABLA 23 B: CANTIDAD DE DEFUNCIONES POR GRUPO DE EDAD Y SEXO, SEGUN GRUPO DE CAUSAS SELECCIONADAS. REPUBLICA ARGENTINA - AÑO 2013

**MUJERES**

GRUPO DE CAUSAS DE DEFUNCION	GRUPO DE EDAD												
	TOTAL	Menores de 1	1 a 4	5 a 14	15 a 24	25 a 34	35 a 44	45 a 54	55 a 64	65 a 74	75 a 84	85 y más	Sin especif.
11. Apendicitis, hernia de la cavidad abdominal y obstrucción intestinal	986	3	1	4	7	5	18	22	72	124	297	433	0
<b>12. Enfermedades del hígado</b>	<b>1.417</b>	<b>6</b>	<b>2</b>	<b>7</b>	<b>8</b>	<b>14</b>	<b>64</b>	<b>174</b>	<b>353</b>	<b>385</b>	<b>265</b>	<b>137</b>	<b>2</b>
Ciertas enf. crónicas del hígado y cirrosis	840	1	0	1	3	8	32	109	220	238	152	76	0
<b>13. Enfermedades del sistema urinario</b>	<b>5.588</b>	<b>9</b>	<b>6</b>	<b>6</b>	<b>21</b>	<b>46</b>	<b>84</b>	<b>150</b>	<b>460</b>	<b>892</b>	<b>1.653</b>	<b>2.255</b>	<b>6</b>
Nefritis y nefrosis	3.955	8	6	4	15	41	73	129	388	720	1.139	1.431	1
Las demás enfermedades del sistema urinario	1.633	1	0	2	6	5	11	21	72	172	514	824	5
14. Embarazo, parto y puerperio	273	0	0	1	96	105	66	4	0	0	0	0	1
15. Afecciones orig.en el período perinatal	1.792	1.792	0	0	0	0	0	0	0	0	0	0	0
16. Malformaciones congénitas, deformidades y anomalías cromosómicas	1.259	998	102	48	25	12	9	16	16	9	14	10	0
<b>17. Causas externas</b>	<b>5.218</b>	<b>97</b>	<b>165</b>	<b>222</b>	<b>714</b>	<b>583</b>	<b>444</b>	<b>443</b>	<b>484</b>	<b>506</b>	<b>716</b>	<b>833</b>	<b>11</b>
Accidentes de tráfico de vehículo de motor	1.133	9	24	65	233	194	148	130	141	106	67	15	1
Otros accidentes de transporte, inclusive secuelas	44	1	2	1	8	7	4	3	4	7	6	1	0
Ahogamiento y sumersión accidentales	78	5	26	9	4	7	5	6	9	3	2	2	0
Accidentes no especificados	1.147	7	19	21	73	53	45	60	65	94	255	452	3
Otras causas externas de traumatismos accidentales, inclusive secuelas	769	58	61	56	74	61	32	44	54	70	122	135	2
Suicidios, inclusive secuelas	606	0	0	32	170	108	78	83	58	45	20	11	1
Agresiones, inclusive secuelas	296	7	4	13	52	65	47	25	34	25	20	2	2
Eventos de intención no determinada, incl. secuelas	574	5	24	24	93	81	68	62	66	50	57	42	2
Complicaciones de la atención médica y quirúrgica	571	5	5	1	7	7	17	30	53	106	167	173	0
Las demás causas externas	0	0	0	0	0	0	0	0	0	0	0	0	0
<b>18. Demás causas definidas</b>	<b>7.551</b>	<b>55</b>	<b>66</b>	<b>83</b>	<b>169</b>	<b>174</b>	<b>269</b>	<b>429</b>	<b>744</b>	<b>1.167</b>	<b>2.078</b>	<b>2.306</b>	<b>11</b>
<b>B. MAL DEFINIDAS Y DESCONOCIDAS</b>	<b>13.003</b>	<b>170</b>	<b>31</b>	<b>25</b>	<b>58</b>	<b>100</b>	<b>183</b>	<b>361</b>	<b>879</b>	<b>1.789</b>	<b>3.656</b>	<b>5.732</b>	<b>19</b>

TABLA 24: CANTIDAD DE MUERTES, MORTALIDAD PROPORCIONAL Y TASA DE MORTALIDAD (CADA 100.000 HABITANTES) DE LAS PRINCIPALES CAUSAS DE DEFUNCION SEGUN GRUPO DE EDAD Y SEXO. REPUBLICA ARGENTINA - AÑO 2013

Agrupamiento de causas de defunción	AMBOS SEXOS			VARONES			MUJERES		
	Cantidad de muertes	Mortalidad proporcional (%)	Tasa mortalidad (c/100.000)	Cantidad de muertes	Mortalidad proporcional (%)	Tasa mortalidad (c/100.000)	Cantidad de muertes	Mortalidad proporcional (%)	Tasa mortalidad (c/100.000)
<b>Todas las edades</b>									
<b>Todas las causas</b>	<b>326.197</b>		<b>772,9</b>	<b>169.109</b>		<b>818,6</b>	<b>156.688</b>		<b>727,3</b>
<b>Todas las causas bien definidas</b>	<b>300.153</b>	<b>100,0</b>	<b>711,2</b>	<b>156.116</b>	<b>100,0</b>	<b>755,7</b>	<b>143.685</b>	<b>100,0</b>	<b>666,9</b>
Enfermedades del corazón	66.172	22,0	156,8	32.933	21,1	159,4	33.167	23,1	154,0
Tumores malignos	60.294	20,1	142,9	31.525	20,2	152,6	28.719	20,0	133,3
Neumonía e influenza	23.389	7,8	55,4	11.085	7,1	53,7	12.284	8,5	57,0
Enfermedades cerebrovasculares	18.724	6,2	44,4	9.211	5,9	44,6	9.495	6,6	44,1
Accidentes, inclusive secuelas	11.609	3,9	27,5	8.404	5,4	40,7	3.171	2,2	14,7
Septicemias	10.736	3,6	25,4	4.975	3,2	24,1	5.750	4,0	26,7
<b>De 0 a 4 años</b>									
<b>Todas las causas</b>	<b>9.531</b>		<b>256,7</b>	<b>5.319</b>		<b>278,2</b>	<b>4.197</b>		<b>233,1</b>
<b>Todas las causas bien definidas</b>	<b>9.009</b>	<b>100,0</b>	<b>242,7</b>	<b>4.999</b>	<b>100,0</b>	<b>261,5</b>	<b>3.996</b>	<b>100,0</b>	<b>221,9</b>
Ciertas afecciones originadas en el período perinatal	4.160	46,2	112,1	2.365	47,3	123,7	1.792	44,8	99,5
Malformaciones congénitas	2.329	25,9	62,7	1.222	24,4	63,9	1.100	27,5	61,1
Accidentes. Inclusive secuelas	541	6,0	14,6	327	6,5	17,1	212	5,3	11,8
Neumonía e influenza	301	3,3	8,1	165	3,3	8,6	136	3,4	7,6
Septicemias	199	2,2	5,4	110	2,2	5,8	89	2,2	4,9
Neumonitis debidas a sólidos y líquidos	189	2,1	5,1	113	2,3	5,9	76	1,9	4,2
<b>De 5 a 14 años</b>									
<b>Todas las causas</b>	<b>1.604</b>		<b>22,8</b>	<b>939</b>		<b>26,1</b>	<b>663</b>		<b>19,3</b>
<b>Todas las causas bien definidas</b>	<b>1.536</b>	<b>100,0</b>	<b>21,8</b>	<b>896</b>	<b>100,0</b>	<b>24,9</b>	<b>638</b>	<b>100,0</b>	<b>18,6</b>
Accidentes, inclusive secuelas	421	27,4	6,0	268	29,9	7,4	152	23,8	4,4
Tumores malignos	264	17,2	3,8	150	16,7	4,2	114	17,9	3,3
Malformaciones congénitas	105	6,8	1,5	57	6,4	1,6	48	7,5	1,4
Eventos de intención no determinada, incl. secuelas	74	4,8	1,1	50	5,6	1,4	24	3,8	0,7
Suicidios, inclusive secuelas	65	4,2	0,9	33	3,7	0,9	32	5,0	0,9
Neumonía e influenza	55	3,6	0,8	28	3,1	0,8	26	4,1	0,8

TABLA 24: CANTIDAD DE MUERTES, MORTALIDAD PROPORCIONAL Y TASA DE MORTALIDAD (CADA 100.000 HABITANTES) DE LAS PRINCIPALES CAUSAS DE DEFUNCION SEGUN GRUPOS DE EDAD Y SEXO. REPUBLICA ARGENTINA - AÑO 2013

(Continuación)

Agrupamiento de causas de defunción	AMBOS SEXOS			VARONES			MUJERES		
	Cantidad de muertes	Mortalidad proporcional (%)	Tasa mortalidad (c/100.000)	Cantidad de muertes	Mortalidad proporcional (%)	Tasa mortalidad (c/100.000)	Cantidad de muertes	Mortalidad proporcional (%)	Tasa mortalidad (c/100.000)
<b>De 15 a 24 años</b>									
<b>Todas las causas</b>	<b>6.697</b>		<b>94,9</b>	<b>5.009</b>		<b>140,7</b>	<b>1.673</b>		<b>47,9</b>
<b>Todas las causas bien definidas</b>	<b>6.471</b>	<b>100,0</b>	<b>91,7</b>	<b>4.843</b>	<b>100,0</b>	<b>136,0</b>	<b>1.615</b>	<b>100,0</b>	<b>46,2</b>
Accidentes, inclusive secuelas	2.180	33,7	30,9	1.783	36,8	50,1	392	24,3	11,2
Suicidios, inclusive secuelas	897	13,9	12,7	727	15,0	20,4	170	10,5	4,9
Eventos de intención no determinada, incl. secuelas	764	11,8	10,8	668	13,8	18,8	93	5,8	2,7
Agresiones, inclusive secuelas	674	10,4	9,6	621	12,8	17,4	52	3,2	1,5
Tumores malignos	458	7,1	6,5	261	5,4	7,3	196	12,1	5,6
<b>De 25 a 34 años</b>									
<b>Todas las causas</b>	<b>7.275</b>		<b>113,6</b>	<b>5.051</b>		<b>158,6</b>	<b>2.211</b>		<b>68,7</b>
<b>Todas las causas bien definidas</b>	<b>6.991</b>	<b>100,0</b>	<b>109,1</b>	<b>4.868</b>	<b>100,0</b>	<b>152,8</b>	<b>2.111</b>	<b>100,0</b>	<b>65,5</b>
Accidentes, inclusive secuelas	1.826	26,1	28,5	1.503	30,9	47,2	322	15,3	10,0
Tumores malignos	909	13,0	14,2	381	7,8	12,0	527	25,0	16,4
Eventos de intención no determinada, incl. secuelas	627	9,0	9,8	545	11,2	17,1	81	3,8	2,5
Suicidios, inclusive secuelas	626	9,0	9,8	516	10,6	16,2	108	5,1	3,4
Agresiones, inclusive secuelas	546	7,8	8,5	479	9,8	15,0	65	3,1	2,0
Enfermedades del corazón	363	5,2	5,7	232	4,8	7,3	130	6,2	4,0
Enfermedad por virus de la inmunodeficiencia humana	295	4,2	4,6	212	4,4	6,7	83	3,9	2,6
<b>De 35 a 44 años</b>									
<b>Todas las causas</b>	<b>10.089</b>		<b>183,3</b>	<b>6.382</b>		<b>235,7</b>	<b>3.701</b>		<b>132,4</b>
<b>Todas las causas bien definidas</b>	<b>9.521</b>	<b>100,0</b>	<b>173,0</b>	<b>5.997</b>	<b>100,0</b>	<b>221,4</b>	<b>3.518</b>	<b>100,0</b>	<b>125,8</b>
Tumores malignos	2.141	22,5	38,9	779	13,0	28,8	1.361	38,7	48,7
Accidentes, inclusive secuelas	1.315	13,8	23,9	1.081	18,0	39,9	234	6,7	8,4
Enfermedades del corazón	917	9,6	16,7	656	10,9	24,2	260	7,4	9,3
Enfermedad por virus de la inmunodeficiencia humana	480	5,0	8,7	310	5,2	11,4	169	4,8	6,0
Eventos de intención no determinada, incl. secuelas	449	4,7	8,2	381	6,4	14,1	68	1,9	2,4
Suicidios, inclusive secuelas	448	4,7	8,1	370	6,2	13,7	78	2,2	2,8



TABLA 24: CANTIDAD DE MUERTES, MORTALIDAD PROPORCIONAL Y TASA DE MORTALIDAD (CADA 100.000 HABITANTES) DE LAS PRINCIPALES CAUSAS DE DEFUNCION SEGUN GRUPOS DE EDAD Y SEXO. REPUBLICA ARGENTINA - AÑO 2013

(Continuación)

Agrupamiento de causas de defunción	AMBOS SEXOS			VARONES			MUJERES		
	Cantidad de muertes	Mortalidad proporcional (%)	Tasa mortalidad (c/100.000)	Cantidad de muertes	Mortalidad proporcional (%)	Tasa mortalidad (c/100.000)	Cantidad de muertes	Mortalidad proporcional (%)	Tasa mortalidad (c/100.000)
<b>De 45 a 54 años</b>									
<b>Todas las causas</b>	<b>19.174</b>		<b>436,9</b>	<b>12.055</b>		<b>565,7</b>	<b>7.104</b>		<b>314,7</b>
<b>Todas las causas bien definidas</b>	<b>17.959</b>	<b>100,0</b>	<b>409,2</b>	<b>11.201</b>	<b>100,0</b>	<b>525,6</b>	<b>6.743</b>	<b>100,0</b>	<b>298,7</b>
Tumores malignos	5.387	30,0	122,8	2.485	22,2	116,6	2.901	43,0	128,5
Enfermedades corazón	2.891	16,1	65,9	2.146	19,2	100,7	743	11,0	32,9
Accidentes, inclusive secuelas	1.210	6,7	27,6	966	8,6	45,3	243	3,6	10,8
Enfermedades cerebrovasculares	1.026	5,7	23,4	623	5,6	29,2	403	6,0	17,9
Enfermedades del hígado	921	5,1	21,0	746	6,7	35,0	174	2,6	7,7
Neumonía e influenza	703	3,9	16,0	441	3,9	20,7	262	3,9	11,6
<b>De 55 a 64 años</b>									
<b>Todas las causas</b>	<b>40.203</b>		<b>1093,3</b>	<b>25.417</b>		<b>1456,9</b>	<b>14.756</b>		<b>763,6</b>
<b>Todas las causas bien definidas</b>	<b>37.485</b>	<b>100,0</b>	<b>1019,4</b>	<b>23.582</b>	<b>100,0</b>	<b>1351,7</b>	<b>13.877</b>	<b>100,0</b>	<b>718,1</b>
Tumores malignos	12.055	32,2	327,8	6.596	28,0	378,1	5.454	39,3	282,2
Enfermedades corazón	6.981	18,6	189,9	4.975	21,1	285,2	2.003	14,4	103,6
Enfermedades cerebrovasculares	2.222	5,9	60,4	1.415	6,0	81,1	807	5,8	41,8
Neumonía e influenza	1.685	4,5	45,8	1.081	4,6	62,0	603	4,3	31,2
Enfermedades del hígado	1.537	4,1	41,8	1.182	5,0	67,8	353	2,5	18,3
Diabetes mellitus	1.453	3,9	39,5	833	3,5	47,7	619	4,5	32,0
Septicemias	1.218	3,2	33,1	723	3,1	41,4	495	3,6	25,6
Accidentes, inclusive secuelas	1.200	3,2	32,6	923	3,9	52,9	273	2,0	14,1
<b>De 65 a 74 años</b>									
<b>Todas las causas</b>	<b>62.043</b>		<b>2460,6</b>	<b>37.487</b>		<b>3327,3</b>	<b>24.513</b>		<b>1757,4</b>
<b>Todas las causas bien definidas</b>	<b>57.296</b>	<b>100,0</b>	<b>2272,3</b>	<b>34.532</b>	<b>100,0</b>	<b>3065,0</b>	<b>22.724</b>	<b>100,0</b>	<b>1629,2</b>
Tumores malignos	16.185	28,2	641,9	9.348	27,1	829,7	6.826	30,0	489,4
Enfermedades corazón	12.226	21,3	484,9	7.790	22,6	691,4	4.429	19,5	317,5
Enfermedades cerebrovasculares	3.837	6,7	152,2	2.317	6,7	205,7	1.517	6,7	108,8
Neumonía e influenza	3.272	5,7	129,8	1.958	5,7	173,8	1.313	5,8	94,1
Diabetes mellitus	2.230	3,9	88,4	1.243	3,6	110,3	984	4,3	70,5
Septicemias	2.227	3,9	88,3	1.232	3,6	109,4	993	4,4	71,2

TABLA 24: CANTIDAD DE MUERTES, MORTALIDAD PROPORCIONAL Y TASA DE MORTALIDAD (CADA 100.000 HABITANTES) DE LAS PRINCIPALES CAUSAS DE DEFUNCION SEGUN GRUPOS DE EDAD Y SEXO. REPUBLICA ARGENTINA - AÑO 2013

(Continuación)

Agrupamiento de causas de defunción	AMBOS SEXOS			VARONES			MUJERES		
	Cantidad de muertes	Mortalidad proporcional (%)	Tasa mortalidad (c/100.000)	Cantidad de muertes	Mortalidad proporcional (%)	Tasa mortalidad (c/100.000)	Cantidad de muertes	Mortalidad proporcional (%)	Tasa mortalidad (c/100.000)
<b>De 75 a 84 años</b>									
<b>Todas las causas</b>	<b>85.693</b>		<b>6082,3</b>	<b>42.924</b>		<b>7901,5</b>	<b>42.721</b>		<b>4935,1</b>
<b>Todas las causas bien definidas</b>	<b>78.535</b>	<b>100,0</b>	<b>5574,2</b>	<b>39.429</b>	<b>100,0</b>	<b>7258,2</b>	<b>39.065</b>	<b>100,0</b>	<b>4512,8</b>
Enfermedades corazón	19.484	24,8	1382,9	9.606	24,4	1768,3	9.868	25,3	1139,9
Tumores malignos	15.263	19,4	1083,3	8.173	20,7	1504,5	7.081	18,1	818,0
Neumonía e influenza	7.110	9,1	504,7	3.551	9,0	653,7	3.556	9,1	410,8
Enfermedades cerebrovasculares	5.820	7,4	413,1	2.824	7,2	519,8	2.994	7,7	345,9
Septicemias	3.159	4,0	224,2	1.423	3,6	261,9	1.736	4,4	200,5
Nefritis y nefrosis	2.525	3,2	179,2	1.383	3,5	254,6	1.139	2,9	131,6
<b>De 85 y más años</b>									
<b>Todas las causas</b>	<b>83.185</b>		<b>16960,4</b>	<b>28.166</b>		<b>19550,2</b>	<b>54.958</b>		<b>15865,7</b>
<b>Todas las causas bien definidas</b>	<b>74.738</b>	<b>100,0</b>	<b>15238,2</b>	<b>25.457</b>	<b>100,0</b>	<b>17669,9</b>	<b>49.226</b>	<b>100,0</b>	<b>14210,9</b>
Enfermedades corazón	22.874	30,6	4663,7	7.273	28,6	5048,2	15.581	31,7	4498,0
Neumonía e influenza	9.435	12,6	1923,7	3.363	13,2	2334,3	6.068	12,3	1751,8
Tumores malignos	7.442	10,0	1517,3	3.254	12,8	2258,6	4.183	8,5	1207,6
Enfermedades cerebrovasculares	5.080	6,8	1035,8	1.596	6,3	1107,8	3.480	7,1	1004,6
Septicemias	2.866	3,8	584,3	883	3,5	612,9	1.980	4,0	571,6
Nefritis y nefrosis	2.441	3,3	497,7	1.010	4,0	701,0	1.431	2,9	413,1
Enfermedades hipertensivas	2.341	3,1	477,3	627	2,5	435,2	1.711	3,5	493,9

NOTAS:

Las principales causas de muerte se ordenan según su frecuencia en ambos sexos. La mortalidad proporcional se calcula sobre el total de defunciones con causas bien definidas.

TABLA 25: DEFUNCIONES SEGUN GRUPO DE EDAD, POR CAUSA DE MUERTE Y SEXO - TOTAL DEL PAIS. REPUBLICA ARGENTINA - AÑO 2013. AMBOS SEXOS

CAUSA DE LA DEFUNCION - LISTA BASICA	TOTAL	0-6 DÍAS	7-27 DÍAS	28 DÍAS 11 M	SUBT <1 A	1	2	3	4	5 a 9	10 a 14	15 a 19	20 a 24
<b>TOTAL GENERAL</b>	<b>326.197</b>	<b>4.020</b>	<b>1.552</b>	<b>2.602</b>	<b>8.174</b>	<b>524</b>	<b>379</b>	<b>255</b>	<b>199</b>	<b>702</b>	<b>902</b>	<b>2.964</b>	<b>3.733</b>
COLERA	0	0	0	0	0	0	0	0	0	0	0	0	0
DIARREA Y GASTROENTERITIS DE PRESUNTO ORIGEN INFECCIOSO	358	0	7	39	46	19	8	4	0	0	1	0	2
OTRAS ENFERMEDADES INFECCIOSAS INTESTINALES E INTOXICACIONES ALIMENTARIAS	56	1	14	11	26	0	0	0	0	0	1	0	0
TUBERCULOSIS RESPIRATORIA	498	0	0	0	0	2	1	0	1	0	2	9	13
TUBERCULOSIS, OTRAS FORMAS	96	0	0	3	3	0	0	2	1	2	1	8	8
INFECCION MENINGOCOCICA	15	0	0	5	5	0	1	2	2	2	1	0	0
SEPTICEMIAS	10.736	0	0	152	152	17	15	8	7	15	19	31	51
ENFERMEDADES ESTREPTOCOCICAS	15	0	0	0	0	0	0	0	0	0	0	0	0
TETANOS NEONATAL	0	0	0	0	0	0	0	0	0	0	0	0	0
TETANOS OBSTETRICO	0	0	0	0	0	0	0	0	0	0	0	0	0
TETANOS	7	0	0	0	0	0	0	0	0	0	0	0	0
DIFTERIA	0	0	0	0	0	0	0	0	0	0	0	0	0
TOS FERINA	11	0	2	9	11	0	0	0	0	0	0	0	0
OTRAS ENFERMEDADES BACTERIANAS	79	0	3	2	5	0	1	0	0	1	1	3	0
INFECCION CON MODO DE TRANSMISION PREDOMINANTEMENTE SEXUAL	34	19	5	3	27	0	0	0	0	0	0	0	2
POLIOMIELITIS AGUDA	0	0	0	0	0	0	0	0	0	0	0	0	0
INFECCION DEL SISTEMA NERVIOSO CENTRAL POR VIRUS LENTO	17	0	0	0	0	0	0	0	0	0	0	2	0
SARAMPION	0	0	0	0	0	0	0	0	0	0	0	0	0
HEPATITIS VIRAL	147	0	0	0	0	0	0	0	0	0	0	0	1
ENFERMEDAD POR VIRUS DE INMUNODEFICIENCIA HUMANA	1.456	1	0	6	7	0	0	2	0	2	4	9	39
FIEBRES VIRALES TRANSMITIDAS POR ARTRÓPODOS	1	0	0	0	0	0	0	0	0	0	0	0	0
OTRAS ENFERMEDADES VIRALES	79	0	0	1	1	3	2	1	2	7	1	3	2
MALARIA	0	0	0	0	0	0	0	0	0	0	0	0	0
ENFERMEDAD DE CHAGAS	462	0	0	0	0	0	0	0	0	0	0	0	1
OTRAS ENFERMEDADES INFECCIOSAS Y PARASITARIAS	214	0	0	4	4	1	0	0	0	0	2	2	10
TUMOR MALIGNO DEL LABIO, DE LA CAVIDAD BUCAL Y DE LA FARINGE	902	0	0	0	0	0	0	0	0	0	1	0	1
TUMOR MALIGNO DEL ESOFAGO	1.814	0	0	0	0	1	0	0	0	0	0	2	3
TUMOR MALIGNO DEL ESTOMAGO	2.953	0	0	0	0	1	0	0	0	0	1	0	9
TUMOR MALIGNO DEL COLON	6.101	0	0	0	0	0	0	0	0	0	0	5	9
TUMOR MALIGNO DEL LA UNION RECTOSIGMOIDEA, RECTO, ANO Y CONDUCTO ANAL	998	0	0	0	0	0	0	0	0	0	0	1	2
TUMOR MALIGNO DEL HIGADO Y DE LAS VIAS BILIARES INTRAHEPATICAS	1.868	1	0	1	2	0	0	1	0	2	1	3	2
TUMOR MALIGNO DEL PANCREAS	3.937	0	0	0	0	0	0	0	0	1	0	3	2

TABLA 25: DEFUNCIONES SEGUN GRUPO DE EDAD, POR CAUSA DE MUERTE Y SEXO - TOTAL DEL PAIS. REPUBLICA ARGENTINA - AÑO 2013. AMBOS SEXOS

CAUSA DE LA DEFUNCION - LISTA BASICA	25 a 29	30 a 34	35 a 39	40 a 44	45 a 49	50 a 54	55 a 59	60 a 64	65 a 69	70 a 74	75 a 79	80 a 84	85 Y MAS	SIN ESP
<b>TOTAL GENERAL</b>	<b>3.441</b>	<b>3.834</b>	<b>4.468</b>	<b>5.621</b>	<b>7.732</b>	<b>11.442</b>	<b>16.755</b>	<b>23.448</b>	<b>28.861</b>	<b>33.182</b>	<b>38.538</b>	<b>47.155</b>	<b>83.185</b>	<b>703</b>
COLERA	0	0	0	0	0	0	0	0	0	0	0	0	0	0
DIARREA Y GASTROENTERITIS DE PRESUNTO ORIGEN INFECCIOSO	3	2	1	3	6	5	10	14	14	27	40	57	96	0
OTRAS ENFERMEDADES INFECCIOSAS INTESTINALES E INTOXICACIONES ALIMENTARIAS	0	0	0	1	1	1	2	4	4	3	2	4	7	0
TUBERCULOSIS RESPIRATORIA	22	23	32	27	27	25	49	57	55	52	37	33	27	4
TUBERCULOSIS, OTRAS FORMAS	8	5	6	4	8	6	9	6	4	2	6	2	4	1
INFECCION MENINGOCOCICA	0	0	0	1	0	0	1	0	0	0	0	0	0	0
SEPTICEMIAS	55	86	110	153	219	303	480	738	988	1.239	1.487	1.672	2.866	25
ENFERMEDADES ESTREPTOCOCICAS	0	0	0	0	0	0	0	0	1	1	0	3	10	0
TETANOS NEONATAL	0	0	0	0	0	0	0	0	0	0	0	0	0	0
TETANOS OBSTETRICO	0	0	0	0	0	0	0	0	0	0	0	0	0	0
TETANOS	0	0	0	0	1	0	0	2	0	2	1	0	1	0
DIFTERIA	0	0	0	0	0	0	0	0	0	0	0	0	0	0
TOS FERINA	0	0	0	0	0	0	0	0	0	0	0	0	0	0
OTRAS ENFERMEDADES BACTERIANAS	1	1	4	1	0	5	3	4	7	6	9	11	16	0
INFECCION CON MODO DE TRANSMISION PREDOMINANTEMENTE SEXUAL	0	1	0	0	1	1	0	0	0	1	0	1	0	0
POLIOMIELITIS AGUDA	0	0	0	0	0	0	0	0	0	0	0	0	0	0
INFECCION DEL SISTEMA NERVIOSO CENTRAL POR VIRUS LENTO	1	1	0	0	2	1	1	4	4	1	0	0	0	0
SARAMPION	0	0	0	0	0	0	0	0	0	0	0	0	0	0
HEPATITIS VIRAL	6	1	1	13	11	16	19	17	15	14	19	7	7	0
ENFERMEDAD POR VIRUS DE INMUNODEFICIENCIA HUMANA	113	182	215	265	224	153	96	75	28	20	8	4	4	6
FIEBRES VIRALES TRANSMITIDAS POR ARTRÓPODOS	0	0	0	0	0	0	0	1	0	0	0	0	0	0
OTRAS ENFERMEDADES VIRALES	4	2	6	5	10	2	3	1	7	3	4	4	6	0
MALARIA	0	0	0	0	0	0	0	0	0	0	0	0	0	0
ENFERMEDAD DE CHAGAS	0	4	9	13	24	35	46	59	59	63	48	53	47	1
OTRAS ENFERMEDADES INFECCIOSAS Y PARASITARIAS	8	17	11	12	17	19	14	14	14	11	18	22	18	0
TUMOR MALIGNO DEL LABIO, DE LA CAVIDAD BUCAL Y DE LA FARINGE	5	3	12	20	43	81	123	126	110	113	83	84	94	3
TUMOR MALIGNO DEL ESOFAGO	1	7	12	23	49	106	167	226	248	262	263	212	228	4
TUMOR MALIGNO DEL ESTOMAGO	13	29	43	62	98	171	262	339	392	411	370	388	359	5
TUMOR MALIGNO DEL COLON	17	41	74	90	148	281	415	609	779	848	896	922	959	8
TUMOR MALIGNO DEL LA UNION RECTOSIGMOIDEA, RECTO, ANO Y CONDUCTO ANAL	5	16	21	26	39	64	83	118	130	133	115	123	121	1
TUMOR MALIGNO DEL HIGADO Y DE LAS VIAS BILIARES INTRAHEPATICAS	4	5	13	32	49	97	141	227	287	279	281	212	228	2
TUMOR MALIGNO DEL PANCREAS	4	7	26	49	100	176	299	441	554	601	619	545	507	3

TABLA 25: DEFUNCIONES SEGUN GRUPO DE EDAD, POR CAUSA DE MUERTE Y SEXO - TOTAL DEL PAIS. REPUBLICA ARGENTINA - AÑO 2013. AMBOS SEXOS

CAUSA DE LA DEFUNCION - LISTA BASICA	TOTAL	0-6 DÍAS	7-27 DÍAS	28 DÍAS 11 M	SUBT <1 A	1	2	3	4	5 a 9	10 a 14	15 a 19	20 a 24
TUMOR MALIGNO DE LA LARINGE	815	0	0	0	0	0	0	0	0	0	0	0	0
TUMOR MALIGNO DE LA TRAQUEA, DE LOS BRONQUIOS Y DEL PULMON	9.273	0	0	0	0	0	1	0	1	1	0	5	8
MELANOMA MALIGNO DE LA PIEL	499	0	0	0	0	0	1	0	0	0	1	0	5
TUMOR MALIGNO DE LA MAMA	5.700	0	0	0	0	0	0	0	0	0	0	2	4
TUMOR MALIGNO DEL CUELLO DEL UTERO	1.090	0	0	0	0	0	0	0	0	0	0	0	9
TUMOR MALIGNO DEL CUERPO DEL UTERO	360	0	0	0	0	0	0	0	0	0	0	0	0
TUMOR MALIGNO DEL UTERO, PARTE NO ESPECIFICADA	1.243	0	0	0	0	0	0	0	0	0	0	1	1
TUMOR MALIGNO DEL OVARIO	1.247	0	0	0	0	0	0	0	0	0	4	6	5
TUMOR MALIGNO DE LA PROSTATA	3.757	0	0	0	0	0	0	0	0	0	0	0	0
TUMOR MALIGNO DEL RIÑON Y PELVIS RENAL	1.814	0	0	0	0	1	1	1	1	5	2	2	5
TUMOR MALIGNO DE LA VEJIGA URINARIA	1.335	0	0	0	0	0	1	0	0	0	0	0	1
TUMOR MALIGNO DEL ENCEFALO Y SISTEMA NERVIOSO CENTRAL	1.258	0	0	3	3	4	4	3	4	39	11	19	18
ENFERMEDAD DE HODGKIN	173	0	0	0	0	0	0	0	0	3	0	1	12
LEUCEMIA	1.799	0	2	9	11	8	9	13	16	55	53	65	46
OTROS TUMORES MALIGNOS DEL TEJIDO LINFATICO, ORGANOS HEMATOPOYETICOS Y TEJIDOS AFINES	2.040	0	0	0	0	0	0	2	0	6	6	23	14
RESTO DE TUMORES MALIGNOS	9.318	0	0	5	5	7	6	7	10	32	40	76	88
TUMOR BENIGNO DEL ENCEFALO Y DE OTRAS PARTES DEL SISTEMA NERVIOSO CENTRAL	7	0	0	0	0	0	0	0	0	0	0	0	0
RESTO DE TUMORES (IN SITU, BENIGNOS, DE COMPORTAMIENTO INCIERTO O DESCONOCIDO)	2.376	5	3	7	15	2	3	2	4	16	13	18	17
ANEMIAS	861	0	0	4	4	5	4	5	1	3	8	9	2
RESTO ENF DE LA SANGRE Y ORG HEMATOPOYETICOS Y CIERTOS TRASTORNOS MECANISMO DE INMUNIDAD	463	0	3	20	23	4	4	3	0	8	5	5	5
DIABETES MELLITUS	8.045	0	0	0	0	1	0	1	0	3	5	7	15
DESNUTRICION	891	0	0	20	20	4	6	3	0	2	7	9	2
RESTO DE ENFERMEDADES ENDOCRINAS, NUTRICIONALES Y METABOLICAS	2.303	2	4	31	37	12	10	6	6	9	15	11	16
TRASTORNOS MENTALES Y DEL COMPORTAMIENTO DEBIDOS AL USO DE ALCOHOL	468	0	0	0	0	0	0	0	0	0	0	1	0
RESTO DE TRASTORNOS MENTALES Y DEL COMPORTAMIENTO	2.274	0	0	0	0	2	1	0	0	0	2	3	6
MENINGITIS	308	0	3	31	34	3	1	1	3	4	4	7	6
OTRAS ENFERMEDADES INFLAMATORIAS DEL SISTEMA NERVIOSO CENTRAL	236	0	0	9	9	4	8	4	2	6	4	13	8
ENFERMEDAD DE ALZHEIMER	1.435	0	0	0	0	1	0	0	0	0	0	0	0
RESTO DE ENFERMEDADES DEL SISTEMA NERVIOSO	3.035	2	4	81	87	31	32	17	13	59	74	97	81
ENFERMEDADES DEL OJO Y SUS ANEXOS	0	0	0	0	0	0	0	0	0	0	0	0	0
ENFERMEDADES DEL OIDO Y DE LA APOFISIS MASTOIDES	2	0	0	0	0	0	0	0	0	0	0	0	0
FIEBRE REUMATICA AGUDA Y ENFERMEDADES CARDIACAS REUMATICAS CRONICAS	159	0	0	0	0	0	0	0	0	0	0	0	0

TABLA 25: DEFUNCIONES SEGUN GRUPO DE EDAD, POR CAUSA DE MUERTE Y SEXO - TOTAL DEL PAIS. REPUBLICA ARGENTINA - AÑO 2013. AMBOS SEXOS

CAUSA DE LA DEFUNCION - LISTA BASICA	25 a 29	30 a 34	35 a 39	40 a 44	45 a 49	50 a 54	55 a 59	60 a 64	65 a 69	70 a 74	75 a 79	80 a 84	85 Y MAS	SIN ESP
TUMOR MALIGNO DE LA LARINGE	0	1	1	6	36	56	97	126	135	143	86	81	45	2
TUMOR MALIGNO DE LA TRAQUEA, DE LOS BRONQUIOS Y DEL PULMON	4	15	46	99	257	592	1.105	1.433	1.602	1.392	1.181	886	639	6
MELANOMA MALIGNO DE LA PIEL	6	12	16	18	27	33	39	52	49	73	52	55	60	0
TUMOR MALIGNO DE LA MAMA	19	58	138	216	295	438	514	645	724	632	595	623	794	3
TUMOR MALIGNO DEL CUELLO DEL UTERO	38	84	114	132	123	119	111	81	84	56	58	38	42	1
TUMOR MALIGNO DEL CUERPO DEL UTERO	1	2	2	4	11	12	41	48	54	52	36	39	55	3
TUMOR MALIGNO DEL UTERO, PARTE NO ESPECIFICADA	13	31	56	77	74	87	128	133	140	123	134	130	113	2
TUMOR MALIGNO DEL OVARIO	7	18	17	30	72	108	118	159	182	155	148	125	93	0
TUMOR MALIGNO DE LA PROSTATA	0	0	2	5	12	31	88	239	386	597	699	809	888	1
TUMOR MALIGNO DEL RIÑON Y PELVIS RENAL	8	4	8	27	84	111	192	254	261	277	236	184	146	4
TUMOR MALIGNO DE LA VEJIGA URINARIA	0	3	1	7	11	34	64	132	164	222	197	227	270	1
TUMOR MALIGNO DEL ENCEFALO Y SISTEMA NERVIOSO CENTRAL	24	30	41	46	65	114	136	147	143	136	109	89	71	2
ENFERMEDAD DE HODGKIN	11	14	10	9	6	13	11	12	14	19	13	19	6	0
LEUCEMIA	43	50	43	39	58	74	109	134	178	180	186	198	230	1
OTROS TUMORES MALIGNOS DEL TEJIDO LINFATICO, ORGANOS HEMATOPOYETICOS Y TEJIDOS AFINES	26	35	33	58	84	109	155	249	267	268	269	232	201	3
RESTO DE TUMORES MALIGNOS	79	116	149	188	257	482	724	1.003	1.130	1.200	1.229	1.187	1.293	10
TUMOR BENIGNO DEL ENCEFALO Y DE OTRAS PARTES DEL SISTEMA NERVIOSO CENTRAL	0	0	1	0	0	1	1	1	0	2	0	0	1	0
RESTO DE TUMORES (IN SITU, BENIGNOS, DE COMPORTAMIENTO INCIERTO O DESCONOCIDO)	18	28	40	57	73	116	173	233	282	317	281	329	337	2
ANEMIAS	9	9	5	9	21	15	36	43	51	81	91	162	283	5
RESTO ENF DE LA SANGRE Y ORG HEMATOPOYETICOS Y CIERTOS TRASTORNOS MECANISMO DE INMUNIDAD	12	4	12	12	13	36	19	45	48	40	45	54	66	0
DIABETES MELLITUS	21	26	52	104	179	299	545	908	1.072	1.158	1.212	1.152	1.268	17
DESNUTRICION	4	4	7	3	10	12	19	39	44	72	97	175	347	5
RESTO DE ENFERMEDADES ENDOCRINAS, NUTRICIONALES Y METABOLICAS	7	20	26	36	44	66	76	87	109	168	242	363	932	5
TRASTORNOS MENTALES Y DEL COMPORTAMIENTO DEBIDOS AL USO DE ALCOHOL	5	4	19	25	38	54	68	66	80	49	30	16	8	5
RESTO DE TRASTORNOS MENTALES Y DEL COMPORTAMIENTO	4	5	7	9	9	11	20	38	68	117	239	490	1.240	3
MENINGITIS	7	11	7	13	19	18	21	30	32	24	25	18	19	1
OTRAS ENFERMEDADES INFLAMATORIAS DEL SISTEMA NERVIOSO CENTRAL	8	5	12	18	7	11	16	23	16	17	12	12	20	1
ENFERMEDAD DE ALZHEIMER	0	0	0	1	2	2	1	22	45	80	218	356	705	2
RESTO DE ENFERMEDADES DEL SISTEMA NERVIOSO	83	72	83	82	94	119	154	176	223	249	322	337	546	4
ENFERMEDADES DEL OJO Y SUS ANEXOS	0	0	0	0	0	0	0	0	0	0	0	0	0	0
ENFERMEDADES DEL OIDO Y DE LA APOFISIS MASTOIDES	0	0	0	0	0	0	0	0	1	0	1	0	0	0
FIEBRE REUMATICA AGUDA Y ENFERMEDADES CARDIACAS REUMATICAS CRONICAS	1	0	1	4	7	6	9	15	19	19	18	31	29	0

TABLA 25: DEFUNCIONES SEGUN GRUPO DE EDAD, POR CAUSA DE MUERTE Y SEXO - TOTAL DEL PAIS. REPUBLICA ARGENTINA - AÑO 2013. AMBOS SEXOS

CAUSA DE LA DEFUNCION - LISTA BASICA	TOTAL	0-6 DÍAS	7-27 DÍAS	28 DÍAS 11 M	SUBT <1 A	1	2	3	4	5 a 9	10 a 14	15 a 19	20 a 24
ENFERMEDADES HIPERTENSIVAS	6.037	0	0	0	0	0	0	1	0	0	2	1	0
INFARTO AGUDO DEL MIOCARDIO	15.562	0	0	0	0	1	2	0	0	2	6	11	15
OTRAS ENFERMEDADES ISQUEMICAS DEL CORAZON	4.812	0	0	0	0	0	0	0	0	0	0	0	0
ENFERMEDAD CARDIOPULMONAR Y DE LA CIRCULACION PULMONAR	1.630	0	0	2	2	1	2	0	1	1	1	4	13
INSUFICIENCIA CARDIACA	30.449	0	0	26	26	1	3	3	1	6	7	22	45
OTRAS FORMAS DE ENFERMEDADES DEL CORAZON	13.560	0	0	13	13	10	7	4	4	10	13	29	39
ENFERMEDADES CEREBROVASCULARES	18.724	0	0	14	14	4	3	1	3	7	17	37	48
ENFERMEDADES DE LAS ARTERIAS, ARTERIOLAS Y VASOS CAPILARES	2.351	0	0	0	0	1	1	0	0	0	1	0	2
FLEBITIS, EMBOLIAS Y TROMBOSIS VENOSAS	215	0	0	4	4	0	0	0	0	0	0	1	0
RESTO DE ENFERMEDADES DEL SISTEMA CIRCULATORIO	600	0	0	0	0	0	0	0	0	0	1	2	1
INFLUENZA	114	0	0	12	12	3	0	0	0	4	2	0	0
NEUMONIA	23.275	0	19	183	202	43	20	10	11	21	28	66	79
BRONQUITIS Y OTRAS ENFERMEDADES PULMONARES OBSTRUCTIVAS CRONICAS	5.438	0	0	2	2	2	1	1	0	1	0	1	4
ENFISEMA	264	0	0	0	0	0	0	0	0	0	0	1	1
ASMA	444	0	0	0	0	0	0	0	0	0	5	3	4
RESTO DE ENFERMEDADES DEL SISTEMA RESPIRATORIO	22.987	2	9	338	349	38	20	11	3	22	31	68	84
ULCERA PEPTICA	337	0	0	0	0	0	0	0	0	0	0	0	0
HERNIA, ILEO PARALITICO Y OBSTRUCCION INTESTINAL SIN HERNIA	1.616	0	0	5	5	3	0	2	0	3	2	5	2
ENTERITIS Y COLITIS NO INFECCIOSAS	37	0	0	0	0	0	0	0	0	0	0	2	0
ENFERMEDAD ALCOHOLICA DEL HIGADO	895	0	0	0	0	0	0	0	0	0	0	0	1
OTRAS ENFERMEDADES DEL HIGADO	4.452	0	1	6	7	3	1	0	1	1	8	14	13
RESTO ENFERMEDADES DEL SISTEMA DIGESTIVO	6.728	0	0	16	16	1	3	0	2	7	9	27	39
ENFERMEDADES DE LA PIEL Y DEL TEJIDO SUBCUTANEO	1.638	0	0	0	0	0	0	0	0	0	2	7	6
ARTROPATIAS	375	0	0	0	0	0	1	0	0	4	4	2	0
RESTO DE ENFERMEDADES DEL SISTEMA MUSCULAR Y DEL TEJIDO CONJUNTIVO	725	0	1	0	1	1	2	1	1	3	6	16	26
ENFERMEDADES RENALES Y DEL URETER	8.376	0	1	13	14	3	3	3	0	4	7	17	16
HIPERPLASIA DE LA PROSTATA	46	0	0	0	0	0	0	0	0	0	0	0	0
RESTO DE ENFERMEDADES DEL SISTEMA GENITOURINARIO	2.740	0	0	1	1	0	0	0	0	2	1	2	9
ABORTO	50	0	0	0	0	0	0	0	0	0	0	9	8
CAUSAS OBSTETRICAS DIRECTAS	131	0	0	0	0	0	0	0	0	0	0	15	29
CAUSAS POST-OBSTETRICAS	31	0	0	0	0	0	0	0	0	0	1	4	13
CAUSAS OBSTETRICAS INDIRECTAS	62	0	0	0	0	0	0	0	0	0	0	9	10
TRASTORNOS RELACIONADOS CON GESTACION CORTA Y BAJO PESO AL NACER	1.234	960	218	56	1.234	0	0	0	0	0	0	0	0

TABLA 25: DEFUNCIONES SEGUN GRUPO DE EDAD, POR CAUSA DE MUERTE Y SEXO - TOTAL DEL PAIS. REPUBLICA ARGENTINA - AÑO 2013. AMBOS SEXOS

CAUSA DE LA DEFUNCION - LISTA BASICA	25 a 29	30 a 34	35 a 39	40 a 44	45 a 49	50 a 54	55 a 59	60 a 64	65 a 69	70 a 74	75 a 79	80 a 84	85 Y MAS	SIN ESP
ENFERMEDADES HIPERTENSIVAS	4	4	19	23	72	104	220	329	428	589	776	1.114	2.341	10
INFARTO AGUDO DEL MIOCARDIO	30	52	93	189	406	714	1.060	1.428	1.695	1.898	2.004	2.204	3.715	37
OTRAS ENFERMEDADES ISQUEMICAS DEL CORAZON	3	10	18	43	89	155	272	397	486	558	654	785	1.339	3
ENFERMEDAD CARDIOPULMONAR Y DE LA CIRCULACION PULMONAR	7	21	23	24	43	54	79	127	152	190	219	261	405	0
INSUFICIENCIA CARDIACA	48	80	106	199	330	555	849	1.420	2.052	2.640	3.767	5.462	12.754	73
OTRAS FORMAS DE ENFERMEDADES DEL CORAZON	44	67	102	115	193	339	522	803	1.098	1.419	1.804	2.275	4.632	18
ENFERMEDADES CEREBROVASCULARES	60	92	163	248	424	602	876	1.346	1.733	2.104	2.625	3.195	5.080	42
ENFERMEDADES DE LAS ARTERIAS, ARTERIOLAS Y VASOS CAPILARES	7	8	15	22	43	50	92	163	249	262	311	384	732	8
FLEBITIS, EMBOLIAS Y TROMBOSIS VENOSAS	2	0	2	1	6	7	14	10	18	28	24	34	64	0
RESTO DE ENFERMEDADES DEL SISTEMA CIRCULATORIO	1	1	4	9	23	27	33	41	42	63	71	105	172	4
INFLUENZA	3	5	8	4	9	11	17	6	8	7	6	2	6	1
NEUMONIA	108	121	149	253	272	411	686	976	1.401	1.856	2.867	4.235	9.429	31
BRONQUITIS Y OTRAS ENFERMEDADES PULMONARES OBSTRUCTIVAS CRONICAS	4	6	9	18	34	133	260	494	668	849	878	923	1.141	9
ENFISEMA	0	1	0	0	0	6	17	32	30	39	39	41	56	1
ASMA	11	10	11	6	19	17	24	48	49	41	50	55	90	1
RESTO DE ENFERMEDADES DEL SISTEMA RESPIRATORIO	105	133	145	205	293	518	719	1.187	1.658	2.235	2.852	4.176	8.085	50
ULCERA PEPTICA	1	0	2	5	3	18	24	28	34	45	47	57	71	2
HERNIA, ILEO PARALITICO Y OBSTRUCCION INTESTINAL SIN HERNIA	6	5	10	18	15	31	46	78	111	159	221	301	592	1
ENTERITIS Y COLITIS NO INFECCIOSAS	1	1	0	0	2	1	2	5	6	4	3	5	5	0
ENFERMEDAD ALCOHOLICA DEL HIGADO	2	11	27	60	88	130	150	152	126	76	28	31	10	3
OTRAS ENFERMEDADES DEL HIGADO	22	29	86	164	291	412	575	660	671	542	413	290	237	12
RESTO ENFERMEDADES DEL SISTEMA DIGESTIVO	45	53	100	147	224	288	397	559	636	761	810	1.038	1.554	12
ENFERMEDADES DE LA PIEL Y DEL TEJIDO SUBCUTANEO	8	13	14	15	24	27	39	93	111	129	206	310	631	3
ARTROPATIAS	0	2	6	1	10	16	32	40	36	40	55	43	83	0
RESTO DE ENFERMEDADES DEL SISTEMA MUSCULAR Y DEL TEJIDO CONJUNTIVO	24	20	23	38	39	35	47	53	65	52	56	75	141	0
ENFERMEDADES RENALES Y DEL URETER	30	50	74	105	120	214	392	586	760	911	1.138	1.430	2.487	12
HIPERPLASIA DE LA PROSTATA	0	0	0	0	0	0	2	2	0	8	9	6	19	0
RESTO DE ENFERMEDADES DEL SISTEMA GENITOURINARIO	3	3	9	15	21	31	54	99	140	224	358	569	1.195	4
ABORTO	8	13	8	3	1	0	0	0	0	0	0	0	0	0
CAUSAS OBSTETRICAS DIRECTAS	23	31	17	13	2	0	0	0	0	0	0	0	0	1
CAUSAS POST-OBSTETRICAS	2	8	2	1	0	0	0	0	0	0	0	0	0	0
CAUSAS OBSTETRICAS INDIRECTAS	8	12	19	3	1	0	0	0	0	0	0	0	0	0
TRASTORNOS RELACIONADOS CON GESTACION CORTA Y BAJO PESO AL NACER	0	0	0	0	0	0	0	0	0	0	0	0	0	0



TABLA 25: DEFUNCIONES SEGUN GRUPO DE EDAD, POR CAUSA DE MUERTE Y SEXO - TOTAL DEL PAIS. REPUBLICA ARGENTINA - AÑO 2013. AMBOS SEXOS

CAUSA DE LA DEFUNCION - LISTA BASICA	TOTAL	0-6 DÍAS	7-27 DÍAS	28 DÍAS 11 M	SUBT <1 A	1	2	3	4	5 a 9	10 a 14	15 a 19	20 a 24
TRASTORNOS RESPIRATORIOS Y CARDIOVASCULARES	1.754	1.342	299	113	1.754	0	0	0	0	0	0	0	0
RESTO CIERTAS AFECCIONES ORIGINADAS EN EL PERIODO PERINATAL	1.172	613	465	94	1.172	0	0	0	0	0	0	0	0
HIDROCEFALIA CONGENITA Y ESPINA BIFIDA	138	11	10	46	67	5	5	4	1	6	18	10	9
MALFORMACIONES CONGENITAS DEL SISTEMA CIRCULATORIO	1.033	237	233	353	823	39	21	23	13	23	16	8	11
RESTO MALFORMACIONES CONGENITAS, DEFORMACIONES Y ANOMALIAS CROMOSOMICAS	1.512	778	172	294	1.244	37	26	14	7	25	17	14	8
SINDROME DE LA MUERTE SUBITA INFANTIL	280	22	32	221	275	3	1	1	0	0	0	0	0
OTROS SINTOMAS, SIGNOS Y HALLAZGOS ANORMALES CLINICOS Y DE LABORATORIO, NO CLASIFICADOS EN OTRA PARTE	25.764	9	11	150	170	35	22	9	6	23	45	100	126
ACCIDENTES DE TRANSPORTE	5.551	0	0	19	19	28	22	14	15	87	106	568	795
AHOGAMIENTO ACCIDENTAL	476	0	1	9	10	38	25	14	8	16	30	53	44
CAIDAS ACCIDENTALES	289	0	0	2	2	2	1	0	1	3	2	9	6
ACCIDENTES POR EXPLOSIONES, EXPOSICION A CORRIENTE ELECTRICA, HUMO, FUEGO Y LLAMAS	815	0	1	2	3	15	15	12	10	31	37	51	66
ENVENENAMIENTO ACCIDENTAL	273	0	2	6	8	5	5	7	8	14	6	17	25
OTROS ACCIDENTES	4.188	7	24	128	159	37	23	18	17	52	37	227	316
SUICIDIO	3.106	0	0	0	0	0	0	0	0	0	65	435	462
AGRESIONES	2.199	5	1	3	9	3	6	3	2	8	28	314	360
EVENTOS DE INTENCION NO DETERMINADA	3.164	1	0	9	10	25	17	9	9	28	46	313	451
INTERVENCION LEGAL Y OPERACIONES DE GUERRA	2	0	0	0	0	0	0	0	0	0	0	2	0
COMPLICACIONES DE LA ATENCION MEDICA Y QUIRURGICA	1.085	2	2	6	10	4	1	2	1	5	5	7	11
SECUELAS DE CAUSAS EXTERNAS	23	0	0	0	0	0	0	0	0	0	0	0	5

TABLA 25: DEFUNCIONES SEGUN GRUPO DE EDAD, POR CAUSA DE MUERTE Y SEXO - TOTAL DEL PAIS. REPUBLICA ARGENTINA - AÑO 2013. AMBOS SEXOS

CAUSA DE LA DEFUNCION - LISTA BASICA	25 a 29	30 a 34	35 a 39	40 a 44	45 a 49	50 a 54	55 a 59	60 a 64	65 a 69	70 a 74	75 a 79	80 a 84	85 Y MAS	SIN ESP
TRASTORNOS RESPIRATORIOS Y CARDIOVASCULARES	0	0	0	0	0	0	0	0	0	0	0	0	0	0
RESTO CIERTAS AFECCIONES ORIGINADAS EN EL PERIODO PERINATAL	0	0	0	0	0	0	0	0	0	0	0	0	0	0
HIDROCEFALIA CONGENITA Y ESPINA BIFIDA	6	3	0	0	2	1	1	0	0	0	0	0	0	0
MALFORMACIONES CONGENITAS DEL SISTEMA CIRCULATORIO	5	6	7	4	4	7	3	7	4	2	0	2	5	0
RESTO MALFORMACIONES CONGENITAS, DEFORMACIONES Y ANOMALIAS CROMOSOMICAS	11	9	8	5	7	9	15	10	11	6	16	4	9	0
SINDROME DE LA MUERTE SUBITA INFANTIL	0	0	0	0	0	0	0	0	0	0	0	0	0	0
OTROS SINTOMAS, SIGNOS Y HALLAZGOS ANORMALES CLINICOS Y DE LABORATORIO, NO CLASIFICADOS EN OTRA PARTE	125	159	226	342	476	739	1.157	1.561	2.140	2.607	3.053	4.105	8.447	91
ACCIDENTES DE TRANSPORTE	597	525	443	368	346	295	319	268	265	173	138	84	58	18
AHOGAMIENTO ACCIDENTAL	40	32	21	19	22	28	24	16	9	10	4	2	7	4
CAIDAS ACCIDENTALES	5	9	7	6	13	17	16	22	16	19	25	35	72	1
ACCIDENTES POR EXPLOSIONES, EXPOSICION A CORRIENTE ELECTRICA, HUMO, FUEGO Y LLAMAS	60	58	39	37	46	43	56	42	41	42	35	32	42	2
ENVENENAMIENTO ACCIDENTAL	19	13	11	9	12	14	14	16	12	12	19	16	11	0
OTROS ACCIDENTES	245	220	181	173	173	201	186	218	190	206	249	339	693	28
SUICIDIO	332	294	246	202	164	171	160	139	114	106	75	73	54	14
AGRESIONES	297	249	204	155	104	83	86	81	64	36	33	28	19	27
EVENTOS DE INTENCION NO DETERMINADA	338	288	249	200	172	153	148	159	118	102	86	101	114	28
INTERVENCION LEGAL Y OPERACIONES DE GUERRA	0	0	0	0	0	0	0	0	0	0	0	0	0	0
COMPLICACIONES DE LA ATENCION MEDICA Y QUIRURGICA	11	11	17	19	29	48	55	90	107	122	147	150	233	0
SECUELAS DE CAUSAS EXTERNAS	2	2	0	1	0	0	2	2	4	0	0	2	3	0

TABLA 25 A: DEFUNCIONES SEGUN GRUPO DE EDAD, POR CAUSA DE MUERTE Y SEXO - TOTAL DEL PAIS. REPUBLICA ARGENTINA - AÑO 2013. VARONES

CAUSA DE LA DEFUNCION - LISTA BASICA	TOTAL	0-6 DIAS	7-27 DIAS	28 D - 11 M	SUBT <1 A	1	2	3	4	5 a 9	10 a 14	15 a 19	20 a 24
<b>TOTAL GENERAL</b>	<b>169.109</b>	<b>2.289</b>	<b>859</b>	<b>1.417</b>	<b>4.565</b>	<b>299</b>	<b>210</b>	<b>136</b>	<b>109</b>	<b>418</b>	<b>521</b>	<b>2.155</b>	<b>2.854</b>
COLERA	0	0	0	0	0	0	0	0	0	0	0	0	0
DIARREA Y GASTROENTERITIS DE PRESUNTO ORIGEN INFECCIOSO	150	0	3	21	24	10	1	3	0	0	0	0	1
OTRAS ENFERMEDADES INFECCIOSAS INTESTINALES E INTOXICACIONES ALIMENTARIAS	29	1	7	5	13	0	0	0	0	0	0	0	0
TUBERCULOSIS RESPIRATORIA	318	0	0	0	0	2	0	0	0	0	1	5	5
TUBERCULOSIS, OTRAS FORMAS	54	0	0	1	1	0	0	0	0	1	0	3	5
INFECCION MENINGOCOCICA	8	0	0	4	4	0	1	2	0	1	0	0	0
SEPTICEMIAS	4.975	0	0	86	86	8	7	5	4	8	14	18	32
ENFERMEDADES ESTREPTOCOCICAS	3	0	0	0	0	0	0	0	0	0	0	0	0
TETANOS NEONATAL	0	0	0	0	0	0	0	0	0	0	0	0	0
TETANOS OBSTETRICO	0	0	0	0	0	0	0	0	0	0	0	0	0
TETANOS	4	0	0	0	0	0	0	0	0	0	0	0	0
DIFTERIA	0	0	0	0	0	0	0	0	0	0	0	0	0
TOS FERINA	2	0	0	2	2	0	0	0	0	0	0	0	0
OTRAS ENFERMEDADES BACTERIANAS	43	0	1	2	3	0	1	0	0	1	0	3	0
INFECCION CON MODO DE TRANSMISION PREDOMINANTEMENTE SEXUAL	16	8	2	1	11	0	0	0	0	0	0	0	1
POLIOMIELITIS AGUDA	0	0	0	0	0	0	0	0	0	0	0	0	0
INFECCION DEL SISTEMA NERVIOSO CENTRAL POR VIRUS LENTO	11	0	0	0	0	0	0	0	0	0	0	1	0
SARAMPION	0	0	0	0	0	0	0	0	0	0	0	0	0
HEPATITIS VIRAL	71	0	0	0	0	0	0	0	0	0	0	0	1
ENFERMEDAD POR VIRUS DE INMUNODEFICIENCIA HUMANA	1.032	1	0	3	4	0	0	1	0	1	3	1	26
FIEBRES VIRALES TRANSMITIDAS POR ARTRÓPODOS	1	0	0	0	0	0	0	0	0	0	0	0	0
OTRAS ENFERMEDADES VIRALES	43	0	0	0	0	1	2	1	0	5	0	1	1
MALARIA	0	0	0	0	0	0	0	0	0	0	0	0	0
ENFERMEDAD DE CHAGAS	289	0	0	0	0	0	0	0	0	0	0	0	1
OTRAS ENFERMEDADES INFECCIOSAS Y PARASITARIAS	121	0	0	2	2	0	0	0	0	0	1	0	5
TUMOR MALIGNO DEL LABIO, DE LA CAVIDAD BUCAL Y DE LA FARINGE	665	0	0	0	0	0	0	0	0	0	1	0	0
TUMOR MALIGNO DEL ESOFAGO	1.223	0	0	0	0	0	0	0	0	0	0	1	2
TUMOR MALIGNO DEL ESTOMAGO	1.836	0	0	0	0	1	0	0	0	0	1	0	3
TUMOR MALIGNO DEL COLON	3.264	0	0	0	0	0	0	0	0	0	0	2	7
TUMOR MALIGNO DEL LA UNION RECTOSIGMOIDEA, RECTO, ANO Y CONDUCTO ANAL	570	0	0	0	0	0	0	0	0	0	0	0	1
TUMOR MALIGNO DEL HIGADO Y DE LAS VIAS BILIARES INTRAHEPATICAS	1.074	0	0	1	1	0	0	0	0	1	1	3	1
TUMOR MALIGNO DEL PANCREAS	1.893	0	0	0	0	0	0	0	0	1	0	2	1

TABLA 25 A: DEFUNCIONES SEGUN GRUPO DE EDAD, POR CAUSA DE MUERTE Y SEXO - TOTAL DEL PAIS. REPUBLICA ARGENTINA - AÑO 2013. VARONES

CAUSA DE LA DEFUNCION - LISTA BASICA	25 a 29	30 a 34	35 a 39	40 a 44	45 a 49	50 a 54	55 a 59	60 a 64	65 a 69	70 a 74	75 a 79	80 a 84	85 Y MAS	SIN ESP
<b>TOTAL GENERAL</b>	<b>2.469</b>	<b>2.582</b>	<b>2.897</b>	<b>3.485</b>	<b>4.838</b>	<b>7.217</b>	<b>10.556</b>	<b>14.861</b>	<b>17.905</b>	<b>19.582</b>	<b>20.845</b>	<b>22.079</b>	<b>28.166</b>	<b>360</b>
COLERA	0	0	0	0	0	0	0	0	0	0	0	0	0	0
DIARREA Y GASTROENTERITIS DE PRESUNTO ORIGEN INFECCIOSO	0	2	0	0	3	4	6	7	5	15	17	22	30	0
OTRAS ENFERMEDADES INFECCIOSAS INTESTINALES E INTOXICACIONES ALIMENTARIAS	0	0	0	0	1	0	2	2	2	3	2	2	2	0
TUBERCULOSIS RESPIRATORIA	10	14	18	21	18	18	40	38	38	34	21	20	14	1
TUBERCULOSIS, OTRAS FORMAS	5	3	5	3	3	5	5	4	2	2	3	1	2	1
INFECCION MENINGOCOCICA	0	0	0	0	0	0	0	0	0	0	0	0	0	0
SEPTICEMIAS	26	58	61	90	114	173	270	453	572	660	724	699	883	10
ENFERMEDADES ESTREPTOCOCICAS	0	0	0	0	0	0	0	0	1	0	0	0	2	0
TETANOS NEONATAL	0	0	0	0	0	0	0	0	0	0	0	0	0	0
TETANOS OBSTETRICO	0	0	0	0	0	0	0	0	0	0	0	0	0	0
TETANOS	0	0	0	0	1	0	0	1	0	2	0	0	0	0
DIFTERIA	0	0	0	0	0	0	0	0	0	0	0	0	0	0
TOS FERINA	0	0	0	0	0	0	0	0	0	0	0	0	0	0
OTRAS ENFERMEDADES BACTERIANAS	1	0	3	1	0	3	0	2	6	4	4	7	4	0
INFECCION CON MODO DE TRANSMISION PREDOMINANTEMENTE SEXUAL	0	1	0	0	1	1	0	0	0	1	0	0	0	0
POLIOMIELITIS AGUDA	0	0	0	0	0	0	0	0	0	0	0	0	0	0
INFECCION DEL SISTEMA NERVIOSO CENTRAL POR VIRUS LENTO	0	1	0	0	2	0	0	3	3	1	0	0	0	0
SARAMPION	0	0	0	0	0	0	0	0	0	0	0	0	0	0
HEPATITIS VIRAL	4	1	0	7	9	11	10	8	4	5	10	0	1	0
ENFERMEDAD POR VIRUS DE INMUNODEFICIENCIA HUMANA	79	133	133	177	172	121	79	51	20	14	6	3	2	6
FIEBRES VIRALES TRANSMITIDAS POR ARTRÓPODOS	0	0	0	0	0	0	0	1	0	0	0	0	0	0
OTRAS ENFERMEDADES VIRALES	3	2	1	2	6	1	2	1	5	1	3	2	3	0
MALARIA	0	0	0	0	0	0	0	0	0	0	0	0	0	0
ENFERMEDAD DE CHAGAS	0	2	7	8	21	24	33	38	37	40	29	30	19	0
OTRAS ENFERMEDADES INFECCIOSAS Y PARASITARIAS	5	9	8	10	13	11	7	10	8	5	9	11	7	0
TUMOR MALIGNO DEL LABIO, DE LA CAVIDAD BUCAL Y DE LA FARINGE	3	2	6	18	36	67	104	101	90	86	54	57	40	0
TUMOR MALIGNO DEL ESOFAGO	0	5	8	19	31	74	114	174	197	187	178	126	104	3
TUMOR MALIGNO DEL ESTOMAGO	7	13	27	39	58	118	173	237	264	289	225	211	168	2
TUMOR MALIGNO DEL COLON	8	18	37	45	69	156	245	376	469	505	501	448	372	6
TUMOR MALIGNO DEL LA UNION RECTOSIGMOIDEA, RECTO, ANO Y CONDUCTO ANAL	2	10	11	18	25	37	44	79	82	76	64	72	49	0
TUMOR MALIGNO DEL HIGADO Y DE LAS VIAS BILIARES INTRAHEPATICAS	3	4	8	15	36	57	95	158	190	160	151	98	91	1
TUMOR MALIGNO DEL PANCREAS	2	4	15	30	50	100	163	239	286	305	292	239	163	1

TABLA 25 A: DEFUNCIONES SEGUN GRUPO DE EDAD, POR CAUSA DE MUERTE Y SEXO - TOTAL DEL PAIS. REPUBLICA ARGENTINA - AÑO 2013. VARONES

CAUSA DE LA DEFUNCION - LISTA BASICA	TOTAL	0-6 DIAS	7-27 DIAS	28 D - 11 M	SUBT <1 A	1	2	3	4	5 a 9	10 a 14	15 a 19	20 a 24
TUMOR MALIGNO DE LA LARINGE	709	0	0	0	0	0	0	0	0	0	0	0	0
TUMOR MALIGNO DE LA TRAQUEA, DE LOS BRONQUIOS Y DEL PULMON	6.344	0	0	0	0	0	1	0	0	0	0	3	6
MELANOMA MALIGNO DE LA PIEL	306	0	0	0	0	0	1	0	0	0	1	0	2
TUMOR MALIGNO DE LA MAMA	39	0	0	0	0	0	0	0	0	0	0	0	0
TUMOR MALIGNO DEL CUELLO DEL UTERO	0	0	0	0	0	0	0	0	0	0	0	0	0
TUMOR MALIGNO DEL CUERPO DEL UTERO	0	0	0	0	0	0	0	0	0	0	0	0	0
TUMOR MALIGNO DEL UTERO, PARTE NO ESPECIFICADA	0	0	0	0	0	0	0	0	0	0	0	0	0
TUMOR MALIGNO DEL OVARIO	0	0	0	0	0	0	0	0	0	0	0	0	0
TUMOR MALIGNO DE LA PROSTATA	3.756	0	0	0	0	0	0	0	0	0	0	0	0
TUMOR MALIGNO DEL RIÑON Y PELVIS RENAL	1.250	0	0	0	0	1	1	0	0	2	0	0	5
TUMOR MALIGNO DE LA VEJIGA URINARIA	974	0	0	0	0	0	1	0	0	0	0	0	1
TUMOR MALIGNO DEL ENCEFALO Y SISTEMA NERVIOSO CENTRAL	671	0	0	2	2	4	1	2	2	24	5	8	11
ENFERMEDAD DE HODGKIN	108	0	0	0	0	0	0	0	0	3	0	1	9
LEUCEMIA	982	0	1	4	5	4	6	8	10	32	29	35	30
OTROS TUMORES MALIGNOS DEL TEJIDO LINFATICO, ORGANOS HEMATOPOYETICOS Y TEJIDOS AFINES	1.136	0	0	0	0	0	0	2	0	3	6	15	9
RESTO DE TUMORES MALIGNOS	4.725	0	0	1	1	2	3	4	3	17	23	45	58
TUMOR BENIGNO DEL ENCEFALO Y DE OTRAS PARTES DEL SISTEMA NERVIOSO CENTRAL	4	0	0	0	0	0	0	0	0	0	0	0	0
RESTO DE TUMORES (IN SITU, BENIGNOS, DE COMPORTAMIENTO INCIERTO O DESCONOCIDO)	1.264	2	2	6	10	1	1	1	2	8	6	11	9
ANEMIAS	379	0	0	2	2	1	2	2	1	2	1	6	1
RESTO ENF DE LA SANGRE Y ORG HEMATOPOYETICOS Y CIERTOS TRASTORNOS MECANISMO DE INMUNIDAD	235	0	2	13	15	2	3	1	0	8	2	3	4
DIABETES MELLITUS	4.182	0	0	0	0	1	0	0	0	2	3	3	5
DESNUTRICION	399	0	0	8	8	3	2	0	0	0	4	2	0
RESTO DE ENFERMEDADES ENDOCRINAS, NUTRICIONALES Y METABOLICAS	870	2	3	20	25	9	6	2	3	3	11	3	4
TRASTORNOS MENTALES Y DEL COMPORTAMIENTO DEBIDOS AL USO DE ALCOHOL	430	0	0	0	0	0	0	0	0	0	0	1	0
RESTO DE TRASTORNOS MENTALES Y DEL COMPORTAMIENTO	750	0	0	0	0	1	0	0	0	0	0	2	5
MENINGITIS	160	0	3	15	18	3	1	0	1	2	1	4	2
OTRAS ENFERMEDADES INFLAMATORIAS DEL SISTEMA NERVIOSO CENTRAL	131	0	0	5	5	3	3	4	1	4	3	6	5
ENFERMEDAD DE ALZHEIMER	464	0	0	0	0	0	0	0	0	0	0	0	0
RESTO DE ENFERMEDADES DEL SISTEMA NERVIOSO	1.613	0	2	49	51	19	19	8	8	35	44	61	52
ENFERMEDADES DEL OJO Y SUS ANEXOS	0	0	0	0	0	0	0	0	0	0	0	0	0
ENFERMEDADES DEL OIDO Y DE LA APOFISIS MASTOIDES	1	0	0	0	0	0	0	0	0	0	0	0	0
FIEBRE REUMATICA AGUDA Y ENFERMEDADES CARDIACAS REUMATICAS CRONICAS	52	0	0	0	0	0	0	0	0	0	0	0	0

TABLA 25 A: DEFUNCIONES SEGUN GRUPO DE EDAD, POR CAUSA DE MUERTE Y SEXO - TOTAL DEL PAIS. REPUBLICA ARGENTINA - AÑO 2013. VARONES

CAUSA DE LA DEFUNCION - LISTA BASICA	25 a 29	30 a 34	35 a 39	40 a 44	45 a 49	50 a 54	55 a 59	60 a 64	65 a 69	70 a 74	75 a 79	80 a 84	85 Y MAS	SIN ESP
TUMOR MALIGNO DE LA LARINGE	0	1	1	5	34	43	88	113	114	123	81	71	33	2
TUMOR MALIGNO DE LA TRAQUEA, DE LOS BRONQUIOS Y DEL PULMON	2	9	27	56	162	376	759	1.015	1.143	1.001	838	587	355	4
MELANOMA MALIGNO DE LA PIEL	3	10	8	10	16	20	29	28	35	44	30	38	31	0
TUMOR MALIGNO DE LA MAMA	0	0	1	1	2	3	5	6	5	5	4	3	4	0
TUMOR MALIGNO DEL CUELLO DEL UTERO	0	0	0	0	0	0	0	0	0	0	0	0	0	0
TUMOR MALIGNO DEL CUERPO DEL UTERO	0	0	0	0	0	0	0	0	0	0	0	0	0	0
TUMOR MALIGNO DEL UTERO, PARTE NO ESPECIFICADA	0	0	0	0	0	0	0	0	0	0	0	0	0	0
TUMOR MALIGNO DEL OVARIO	0	0	0	0	0	0	0	0	0	0	0	0	0	0
TUMOR MALIGNO DE LA PROSTATA	0	0	2	5	12	31	88	239	386	597	699	809	887	1
TUMOR MALIGNO DEL RIÑON Y PELVIS RENAL	3	2	3	18	66	84	137	182	200	198	153	118	75	2
TUMOR MALIGNO DE LA VEJIGA URINARIA	0	2	1	4	10	24	44	103	128	180	151	158	167	0
TUMOR MALIGNO DEL ENCEFALO Y SISTEMA NERVIOSO CENTRAL	12	17	27	28	42	66	68	79	83	78	55	30	25	2
ENFERMEDAD DE HODGKIN	7	7	9	6	3	11	9	7	8	11	10	7	0	0
LEUCEMIA	20	30	31	14	31	37	63	84	107	111	109	91	95	0
OTROS TUMORES MALIGNOS DEL TEJIDO LINFATICO, ORGANOS HEMATOPOYETICOS Y TEJIDOS AFINES	18	26	20	43	53	75	96	141	155	142	130	118	82	2
RESTO DE TUMORES MALIGNOS	57	74	76	87	125	245	385	526	659	649	635	532	513	6
TUMOR BENIGNO DEL ENCEFALO Y DE OTRAS PARTES DEL SISTEMA NERVIOSO CENTRAL	0	0	1	0	0	0	0	0	0	2	0	0	1	0
RESTO DE TUMORES (IN SITU, BENIGNOS, DE COMPORTAMIENTO INCIERTO O DESCONOCIDO)	11	17	22	39	38	74	95	141	171	167	160	153	126	1
ANEMIAS	5	5	4	5	7	8	19	25	28	30	44	74	105	2
RESTO ENF DE LA SANGRE Y ORG HEMATOPOYETICOS Y CIERTOS TRASTORNOS MECANISMO DE INMUNIDAD	6	2	4	8	8	23	10	28	30	19	21	17	21	0
DIABETES MELLITUS	8	16	37	67	125	185	326	507	619	624	646	527	475	6
DESNUTRICION	2	4	4	0	4	7	11	22	34	44	52	78	115	3
RESTO DE ENFERMEDADES ENDOCRINAS, NUTRICIONALES Y METABOLICAS	4	10	8	17	24	41	41	42	46	80	113	127	248	3
TRASTORNOS MENTALES Y DEL COMPORTAMIENTO DEBIDOS AL USO DE ALCOHOL	5	4	17	24	35	50	64	64	69	45	28	14	6	4
RESTO DE TRASTORNOS MENTALES Y DEL COMPORTAMIENTO	1	4	6	5	6	6	13	21	44	56	102	188	289	1
MENINGITIS	5	4	5	9	13	10	10	17	19	13	14	6	3	0
OTRAS ENFERMEDADES INFLAMATORIAS DEL SISTEMA NERVIOSO CENTRAL	6	2	9	10	2	6	12	18	12	7	4	7	2	0
ENFERMEDAD DE ALZHEIMER	0	0	0	1	2	1	0	12	14	32	87	121	193	1
RESTO DE ENFERMEDADES DEL SISTEMA NERVIOSO	54	34	55	47	53	61	95	122	131	142	173	161	188	0
ENFERMEDADES DEL OJO Y SUS ANEXOS	0	0	0	0	0	0	0	0	0	0	0	0	0	0
ENFERMEDADES DEL OIDO Y DE LA APOFISIS MASTOIDES	0	0	0	0	0	0	0	0	0	0	1	0	0	0
FIEBRE REUMATICA AGUDA Y ENFERMEDADES CARDIACAS REUMATICAS CRONICAS	0	0	0	2	2	2	3	8	7	10	5	10	3	0

TABLA 25 A: DEFUNCIONES SEGUN GRUPO DE EDAD, POR CAUSA DE MUERTE Y SEXO - TOTAL DEL PAIS. REPUBLICA ARGENTINA - AÑO 2013. VARONES

CAUSA DE LA DEFUNCION - LISTA BASICA	TOTAL	0-6 DIAS	7-27 DIAS	28 D - 11 M	SUBT <1 A	1	2	3	4	5 a 9	10 a 14	15 a 19	20 a 24
ENFERMEDADES HIPERTENSIVAS	2.641	0	0	0	0	0	0	1	0	0	1	1	0
INFARTO AGUDO DEL MIOCARDIO	9.051	0	0	0	0	0	2	0	0	1	6	9	12
OTRAS ENFERMEDADES ISQUEMICAS DEL CORAZON	2.834	0	0	0	0	0	0	0	0	0	0	0	0
ENFERMEDAD CARDIOPULMONAR Y DE LA CIRCULACION PULMONAR	666	0	0	1	1	1	1	0	0	0	0	1	7
INSUFICIENCIA CARDIACA	13.622	0	0	15	15	0	1	3	1	4	3	14	28
OTRAS FORMAS DE ENFERMEDADES DEL CORAZON	6.708	0	0	7	7	6	3	0	1	7	9	21	30
ENFERMEDADES CEREBROVASCULARES	9.211	0	0	9	9	2	1	0	3	3	9	19	26
ENFERMEDADES DE LAS ARTERIAS, ARTERIOLAS Y VASOS CAPILARES	1.430	0	0	0	0	0	1	0	0	0	0	0	2
FLEBITIS, EMBOLIAS Y TROMBOSIS VENOSAS	82	0	0	1	1	0	0	0	0	0	0	1	0
RESTO DE ENFERMEDADES DEL SISTEMA CIRCULATORIO	315	0	0	0	0	0	0	0	0	0	1	2	0
INFLUENZA	57	0	0	4	4	2	0	0	0	1	1	0	0
NEUMONIA	11.028	0	11	99	110	31	10	5	3	10	16	32	46
BRONQUITIS Y OTRAS ENFERMEDADES PULMONARES OBSTRUCTIVAS CRONICAS	3.467	0	0	1	1	1	1	1	0	0	0	0	3
ENFISEMA	166	0	0	0	0	0	0	0	0	0	0	1	1
ASMA	178	0	0	0	0	0	0	0	0	0	2	3	2
RESTO DE ENFERMEDADES DEL SISTEMA RESPIRATORIO	10.568	1	4	195	200	25	13	6	1	13	12	37	49
ULCERA PEPTICA	199	0	0	0	0	0	0	0	0	0	0	0	0
HERNIA, ILEO PARALITICO Y OBSTRUCCION INTESTINAL SIN HERNIA	658	0	0	2	2	3	0	1	0	1	2	1	2
ENTERITIS Y COLITIS NO INFECCIOSAS	14	0	0	0	0	0	0	0	0	0	0	1	0
ENFERMEDAD ALCOHOLICA DEL HIGADO	779	0	0	0	0	0	0	0	0	0	0	0	1
OTRAS ENFERMEDADES DEL HIGADO	3.144	0	0	1	1	1	1	0	1	1	1	11	8
RESTO ENFERMEDADES DEL SISTEMA DIGESTIVO	3.574	0	0	12	12	0	2	0	1	5	3	9	18
ENFERMEDADES DE LA PIEL Y DEL TEJIDO SUBCUTANEO	577	0	0	0	0	0	0	0	0	0	1	6	1
ARTROPATIAS	97	0	0	0	0	0	0	0	0	2	2	1	0
RESTO DE ENFERMEDADES DEL SISTEMA MUSCULAR Y DEL TEJIDO CONJUNTIVO	241	0	1	0	1	0	1	0	1	2	4	1	5
ENFERMEDADES RENALES Y DEL URETER	4.315	0	0	6	6	1	2	0	0	3	3	8	9
HIPERPLASIA DE LA PROSTATA	46	0	0	0	0	0	0	0	0	0	0	0	0
RESTO DE ENFERMEDADES DEL SISTEMA GENITOURINARIO	1.146	0	0	0	0	0	0	0	0	1	1	1	4
ABORTO	0	0	0	0	0	0	0	0	0	0	0	0	0
CAUSAS OBSTETRICAS DIRECTAS	0	0	0	0	0	0	0	0	0	0	0	0	0
CAUSAS POST-OBSTETRICAS	0	0	0	0	0	0	0	0	0	0	0	0	0
CAUSAS OBSTETRICAS INDIRECTAS	0	0	0	0	0	0	0	0	0	0	0	0	0
TRASTORNOS RELACIONADOS CON GESTACION CORTA Y BAJO PESO AL NACER	679	526	121	32	679	0	0	0	0	0	0	0	0

TABLA 25 A: DEFUNCIONES SEGUN GRUPO DE EDAD, POR CAUSA DE MUERTE Y SEXO - TOTAL DEL PAIS. REPUBLICA ARGENTINA - AÑO 2013. VARONES

CAUSA DE LA DEFUNCION - LISTA BASICA	25 a 29	30 a 34	35 a 39	40 a 44	45 a 49	50 a 54	55 a 59	60 a 64	65 a 69	70 a 74	75 a 79	80 a 84	85 Y MAS	SIN ESP
ENFERMEDADES HIPERTENSIVAS	1	2	9	14	45	74	146	223	289	350	394	458	627	6
INFARTO AGUDO DEL MIOCARDIO	22	38	78	152	310	573	806	1.080	1.181	1.238	1.167	1.080	1.272	24
OTRAS ENFERMEDADES ISQUEMICAS DEL CORAZON	2	6	16	32	72	125	216	298	361	398	416	406	484	2
ENFERMEDAD CARDIOPULMONAR Y DE LA CIRCULACION PULMONAR	2	10	13	10	22	24	46	77	80	85	90	94	102	0
INSUFICIENCIA CARDIACA	28	52	68	141	235	397	570	958	1.309	1.545	1.943	2.366	3.915	26
OTRAS FORMAS DE ENFERMEDADES DEL CORAZON	31	41	67	77	140	244	358	555	724	852	965	1.064	1.497	9
ENFERMEDADES CEREBROVASCULARES	36	53	99	157	252	371	541	874	1.095	1.222	1.363	1.461	1.596	19
ENFERMEDADES DE LAS ARTERIAS, ARTERIOLAS Y VASOS CAPILARES	2	4	13	13	32	36	79	127	190	200	221	242	263	5
FLEBITIS, EMBOLIAS Y TROMBOSIS VENOSAS	1	0	2	1	3	3	8	6	7	18	8	11	12	0
RESTO DE ENFERMEDADES DEL SISTEMA CIRCULATORIO	0	1	3	8	19	21	26	33	21	38	39	43	59	1
INFLUENZA	3	4	6	3	6	6	9	3	3	1	2	1	2	0
NEUMONIA	73	73	91	154	179	250	445	624	836	1.118	1.532	2.016	3.361	13
BRONQUITIS Y OTRAS ENFERMEDADES PULMONARES OBSTRUCTIVAS CRONICAS	2	4	7	14	23	87	174	314	435	578	601	595	619	7
ENFISEMA	0	1	0	0	0	3	10	18	21	24	28	27	32	0
ASMA	5	6	6	3	9	8	11	21	24	18	20	13	26	1
RESTO DE ENFERMEDADES DEL SISTEMA RESPIRATORIO	63	84	92	132	162	319	449	731	1.008	1.216	1.481	1.829	2.629	17
ULCERA PEPTICA	0	0	2	3	3	10	14	19	28	27	35	27	30	1
HERNIA, ILEO PARALITICO Y OBSTRUCCION INTESTINAL SIN HERNIA	3	2	4	9	7	19	17	39	63	87	109	119	167	1
ENTERITIS Y COLITIS NO INFECCIOSAS	1	1	0	0	1	1	2	1	2	2	1	1	0	0
ENFERMEDAD ALCOHOLICA DEL HIGADO	2	8	24	53	80	108	130	129	111	67	24	31	8	3
OTRAS ENFERMEDADES DEL HIGADO	15	24	64	132	230	328	443	480	487	364	276	166	101	9
RESTO ENFERMEDADES DEL SISTEMA DIGESTIVO	29	29	66	93	150	204	283	357	428	455	411	451	559	9
ENFERMEDADES DE LA PIEL Y DEL TEJIDO SUBCUTANEO	7	10	7	10	15	12	21	50	55	54	94	99	134	1
ARTROPATIAS	0	1	4	0	5	2	8	9	6	9	16	12	20	0
RESTO DE ENFERMEDADES DEL SISTEMA MUSCULAR Y DEL TEJIDO CONJUNTIVO	5	8	5	10	15	11	13	20	25	29	24	26	35	0
ENFERMEDADES RENALES Y DEL URETER	15	21	47	57	63	135	226	353	433	502	629	771	1.025	6
HIPERPLASIA DE LA PROSTATA	0	0	0	0	0	0	2	2	0	8	9	6	19	0
RESTO DE ENFERMEDADES DEL SISTEMA GENITOURINARIO	1	1	4	4	15	21	33	49	71	128	170	251	389	2
ABORTO	0	0	0	0	0	0	0	0	0	0	0	0	0	0
CAUSAS OBSTETRICAS DIRECTAS	0	0	0	0	0	0	0	0	0	0	0	0	0	0
CAUSAS POST-OBSTETRICAS	0	0	0	0	0	0	0	0	0	0	0	0	0	0
CAUSAS OBSTETRICAS INDIRECTAS	0	0	0	0	0	0	0	0	0	0	0	0	0	0
TRASTORNOS RELACIONADOS CON GESTACION CORTA Y BAJO PESO AL NACER	0	0	0	0	0	0	0	0	0	0	0	0	0	0



TABLA 25 A: DEFUNCIONES SEGUN GRUPO DE EDAD, POR CAUSA DE MUERTE Y SEXO - TOTAL DEL PAIS. REPUBLICA ARGENTINA - AÑO 2013. VARONES

CAUSA DE LA DEFUNCION - LISTA BASICA	TOTAL	0-6 DIAS	7-27 DIAS	28 D - 11 M	SUBT <1 A	1	2	3	4	5 a 9	10 a 14	15 a 19	20 a 24
TRASTORNOS RESPIRATORIOS Y CARDIOVASCULARES	1.041	781	190	70	1.041	0	0	0	0	0	0	0	0
RESTO CIERTAS AFECCIONES ORIGINADAS EN EL PERIODO PERINATAL	645	357	240	48	645	0	0	0	0	0	0	0	0
HIDROCEFALIA CONGENITA Y ESPINA BIFIDA	70	4	7	19	30	4	3	1	0	5	8	5	7
MALFORMACIONES CONGENITAS DEL SISTEMA CIRCULATORIO	570	140	132	179	451	14	11	14	9	14	7	6	7
RESTO MALFORMACIONES CONGENITAS, DEFORMACIONES Y ANOMALIAS CROMOSOMICAS	777	445	77	127	649	16	12	4	4	17	6	7	3
SINDROME DE LA MUERTE SUBITA INFANTIL	168	11	21	134	166	1	0	1	0	0	0	0	0
OTROS SINTOMAS, SIGNOS Y HALLAZGOS ANORMALES CLINICOS Y DE LABORATORIO, NO CLASIFICADOS EN OTRA PARTE	12.825	5	9	94	108	20	16	3	5	14	29	76	90
ACCIDENTES DE TRANSPORTE	4.362	0	0	9	9	21	14	9	9	53	73	452	667
AHOGAMIENTO ACCIDENTAL	395	0	0	5	5	26	16	12	5	12	25	51	42
CAIDAS ACCIDENTALES	186	0	0	1	1	2	1	0	1	3	2	6	4
ACCIDENTES POR EXPLOSIONES, EXPOSICION A CORRIENTE ELECTRICA, HUMO, FUEGO Y LLAMAS	548	0	1	1	2	8	9	5	7	19	18	33	54
ENVENENAMIENTO ACCIDENTAL	167	0	1	4	5	2	3	5	3	4	4	10	17
OTROS ACCIDENTES	2.739	3	16	80	99	15	10	11	12	36	19	183	262
SUICIDIO	2.493	0	0	0	0	0	0	0	0	0	33	330	397
AGRESIONES	1.893	0	0	2	2	2	4	2	2	3	20	297	324
EVENTOS DE INTENCION NO DETERMINADA	2.580	1	0	4	5	17	8	6	5	15	35	264	404
INTERVENCION LEGAL Y OPERACIONES DE GUERRA	2	0	0	0	0	0	0	0	0	0	0	2	0
COMPLICACIONES DE LA ATENCION MEDICA Y QUIRURGICA	513	1	2	2	5	2	1	0	0	5	4	4	7
SECUELAS DE CAUSAS EXTERNAS	13	0	0	0	0	0	0	0	0	0	0	0	4

TABLA 25 A: DEFUNCIONES SEGUN GRUPO DE EDAD, POR CAUSA DE MUERTE Y SEXO - TOTAL DEL PAIS. REPUBLICA ARGENTINA - AÑO 2013. VARONES

CAUSA DE LA DEFUNCION - LISTA BASICA	25 a 29	30 a 34	35 a 39	40 a 44	45 a 49	50 a 54	55 a 59	60 a 64	65 a 69	70 a 74	75 a 79	80 a 84	85 Y MAS	SIN ESP
TRASTORNOS RESPIRATORIOS Y CARDIOVASCULARES	0	0	0	0	0	0	0	0	0	0	0	0	0	0
RESTO CIERTAS AFECCIONES ORIGINADAS EN EL PERIODO PERINATAL	0	0	0	0	0	0	0	0	0	0	0	0	0	0
HIDROCEFALIA CONGENITA Y ESPINA BIFIDA	3	2	0	0	1	0	1	0	0	0	0	0	0	0
MALFORMACIONES CONGENITAS DEL SISTEMA CIRCULATORIO	4	4	5	3	3	4	2	5	3	2	0	1	1	0
RESTO MALFORMACIONES CONGENITAS, DEFORMACIONES Y ANOMALIAS CROMOSOMICAS	9	6	4	3	2	4	7	5	7	2	5	2	3	0
SINDROME DE LA MUERTE SUBITA INFANTIL	0	0	0	0	0	0	0	0	0	0	0	0	0	0
OTROS SINTOMAS, SIGNOS Y HALLAZGOS ANORMALES CLINICOS Y DE LABORATORIO, NO CLASIFICADOS EN OTRA PARTE	82	101	151	234	343	511	786	1.049	1.370	1.585	1.631	1.864	2.709	48
ACCIDENTES DE TRANSPORTE	493	429	374	285	271	236	237	204	202	123	99	51	42	9
AHOGAMIENTO ACCIDENTAL	35	29	18	17	18	26	18	13	7	9	3	1	4	3
CAIDAS ACCIDENTALES	5	9	6	6	12	14	16	18	12	14	13	16	24	1
ACCIDENTES POR EXPLOSIONES, EXPOSICION A CORRIENTE ELECTRICA, HUMO, FUEGO Y LLAMAS	41	42	34	29	34	36	42	33	29	22	22	15	14	0
ENVENENAMIENTO ACCIDENTAL	12	8	8	6	10	10	11	13	7	7	9	9	4	0
OTROS ACCIDENTES	207	192	158	139	134	165	148	168	147	136	144	146	192	16
SUICIDIO	275	241	207	163	126	125	130	111	91	83	63	65	43	10
AGRESIONES	260	219	180	132	90	71	64	69	47	27	22	19	17	20
EVENTOS DE INTENCION NO DETERMINADA	299	245	219	162	142	121	109	132	96	74	58	72	72	20
INTERVENCION LEGAL Y OPERACIONES DE GUERRA	0	0	0	0	0	0	0	0	0	0	0	0	0	0
COMPLICACIONES DE LA ATENCION MEDICA Y QUIRURGICA	6	9	10	9	15	32	36	56	63	60	70	59	60	0
SECUELAS DE CAUSAS EXTERNAS	2	0	0	1	0	0	1	2	3	0	0	0	0	0

TABLA 25 B: DEFUNCIONES SEGUN GRUPO DE EDAD, POR CAUSA DE MUERTE Y SEXO - TOTAL DEL PAIS. REPUBLICA ARGENTINA - AÑO 2013. MUJERES

CAUSA DE LA DEFUNCION - LISTA BASICA	TOTAL	0-6 DIAS	7-27 DIAS	28 D - 11 M	SUBT <1 A	1	2	3	4	5 a 9	10 a 14	15 a 19	20 a 24
<b>TOTAL GENERAL</b>	<b>156.688</b>	<b>1.723</b>	<b>693</b>	<b>1.183</b>	<b>3.599</b>	<b>223</b>	<b>166</b>	<b>119</b>	<b>90</b>	<b>284</b>	<b>379</b>	<b>803</b>	<b>870</b>
COLERA	0	0	0	0	0	0	0	0	0	0	0	0	0
DIARREA Y GASTROENTERITIS DE PRESUNTO ORIGEN INFECCIOSO	208	0	4	18	22	9	7	1	0	0	1	0	1
OTRAS ENFERMEDADES INFECCIOSAS INTESTINALES E INTOXICACIONES ALIMENTARIAS	27	0	7	6	13	0	0	0	0	0	1	0	0
TUBERCULOSIS RESPIRATORIA	176	0	0	0	0	0	1	0	1	0	1	4	8
TUBERCULOSIS, OTRAS FORMAS	42	0	0	2	2	0	0	2	1	1	1	5	3
INFECCION MENINGOCOCICA	7	0	0	1	1	0	0	0	2	1	1	0	0
SEPTICEMIAS	5.750	0	0	66	66	9	8	3	3	7	5	13	19
ENFERMEDADES ESTREPTOCOCICAS	12	0	0	0	0	0	0	0	0	0	0	0	0
TETANOS NEONATAL	0	0	0	0	0	0	0	0	0	0	0	0	0
TETANOS OBSTETRICO	0	0	0	0	0	0	0	0	0	0	0	0	0
TETANOS	3	0	0	0	0	0	0	0	0	0	0	0	0
DIFTERIA	0	0	0	0	0	0	0	0	0	0	0	0	0
TOS FERINA	9	0	2	7	9	0	0	0	0	0	0	0	0
OTRAS ENFERMEDADES BACTERIANAS	36	0	2	0	2	0	0	0	0	0	1	0	0
INFECCION CON MODO DE TRANSMISION PREDOMINANTEMENTE SEXUAL	18	11	3	2	16	0	0	0	0	0	0	0	1
POLIOMIELITIS AGUDA	0	0	0	0	0	0	0	0	0	0	0	0	0
INFECCION DEL SISTEMA NERVIOSO CENTRAL POR VIRUS LENTO	6	0	0	0	0	0	0	0	0	0	0	1	0
SARAMPION	0	0	0	0	0	0	0	0	0	0	0	0	0
HEPATITIS VIRAL	76	0	0	0	0	0	0	0	0	0	0	0	0
ENFERMEDAD POR VIRUS DE INMUNODEFICIENCIA HUMANA	422	0	0	3	3	0	0	1	0	1	1	8	13
FIEBRES VIRALES TRANSMITIDAS POR ARTRÓPODOS	0	0	0	0	0	0	0	0	0	0	0	0	0
OTRAS ENFERMEDADES VIRALES	36	0	0	1	1	2	0	0	2	2	1	2	1
MALARIA	0	0	0	0	0	0	0	0	0	0	0	0	0
ENFERMEDAD DE CHAGAS	172	0	0	0	0	0	0	0	0	0	0	0	0
OTRAS ENFERMEDADES INFECCIOSAS Y PARASITARIAS	93	0	0	2	2	1	0	0	0	0	1	2	5
TUMOR MALIGNO DEL LABIO, DE LA CAVIDAD BUCAL Y DE LA FARINGE	232	0	0	0	0	0	0	0	0	0	0	0	1
TUMOR MALIGNO DEL ESOFAGO	588	0	0	0	0	1	0	0	0	0	0	1	1
TUMOR MALIGNO DEL ESTOMAGO	1.116	0	0	0	0	0	0	0	0	0	0	0	6
TUMOR MALIGNO DEL COLON	2.831	0	0	0	0	0	0	0	0	0	0	3	2
TUMOR MALIGNO DEL LA UNION RECTOSIGMOIDEA, RECTO, ANO Y CONDUCTO ANAL	426	0	0	0	0	0	0	0	0	0	0	1	1
TUMOR MALIGNO DEL HIGADO Y DE LAS VIAS BILIARES INTRAHEPATICAS	791	1	0	0	1	0	0	1	0	1	0	0	1
TUMOR MALIGNO DEL PANCREAS	2.041	0	0	0	0	0	0	0	0	0	0	1	0

TABLA 25 B: DEFUNCIONES SEGUN GRUPO DE EDAD, POR CAUSA DE MUERTE Y SEXO - TOTAL DEL PAIS. REPUBLICA ARGENTINA - AÑO 2013. MUJERES

CAUSA DE LA DEFUNCION - LISTA BASICA	25 a 29	30 a 34	35 a 39	40 a 44	45 a 49	50 a 54	55 a 59	60 a 64	65 a 69	70 a 74	75 a 79	80 a 84	85 Y MAS	SIN ESP
<b>TOTAL GENERAL</b>	<b>964</b>	<b>1.247</b>	<b>1.570</b>	<b>2.131</b>	<b>2.889</b>	<b>4.215</b>	<b>6.189</b>	<b>8.567</b>	<b>10.934</b>	<b>13.579</b>	<b>17.675</b>	<b>25.046</b>	<b>54.958</b>	<b>191</b>
COLERA	0	0	0	0	0	0	0	0	0	0	0	0	0	0
DIARREA Y GASTROENTERITIS DE PRESUNTO ORIGEN INFECCIOSO	3	0	1	3	3	1	4	7	9	12	23	35	66	0
OTRAS ENFERMEDADES INFECCIOSAS INTESTINALES E INTOXICACIONES ALIMENTARIAS	0	0	0	1	0	1	0	2	2	0	0	2	5	0
TUBERCULOSIS RESPIRATORIA	12	9	14	6	9	7	9	19	17	18	16	12	13	0
TUBERCULOSIS, OTRAS FORMAS	3	2	1	1	5	1	4	2	2	0	3	1	2	0
INFECCION MENINGOCOCICA	0	0	0	1	0	0	1	0	0	0	0	0	0	0
SEPTICEMIAS	29	28	49	63	105	129	210	285	414	579	763	973	1.980	10
ENFERMEDADES ESTREPTOCOCICAS	0	0	0	0	0	0	0	0	0	1	0	3	8	0
TETANOS NEONATAL	0	0	0	0	0	0	0	0	0	0	0	0	0	0
TETANOS OBSTETRICO	0	0	0	0	0	0	0	0	0	0	0	0	0	0
TETANOS	0	0	0	0	0	0	0	1	0	0	1	0	1	0
DIFTERIA	0	0	0	0	0	0	0	0	0	0	0	0	0	0
TOS FERINA	0	0	0	0	0	0	0	0	0	0	0	0	0	0
OTRAS ENFERMEDADES BACTERIANAS	0	1	1	0	0	2	3	2	1	2	5	4	12	0
INFECCION CON MODO DE TRANSMISION PREDOMINANTEMENTE SEXUAL	0	0	0	0	0	0	0	0	0	0	0	1	0	0
POLIOMIELITIS AGUDA	0	0	0	0	0	0	0	0	0	0	0	0	0	0
INFECCION DEL SISTEMA NERVIOSO CENTRAL POR VIRUS LENTO	1	0	0	0	0	1	1	1	1	0	0	0	0	0
SARAMPION	0	0	0	0	0	0	0	0	0	0	0	0	0	0
HEPATITIS VIRAL	2	0	1	6	2	5	9	9	11	9	9	7	6	0
ENFERMEDAD POR VIRUS DE INMUNODEFICIENCIA HUMANA	34	49	82	87	52	31	17	24	8	6	2	1	2	0
FIEBRES VIRALES TRANSMITIDAS POR ARTRÓPODOS	0	0	0	0	0	0	0	0	0	0	0	0	0	0
OTRAS ENFERMEDADES VIRALES	1	0	5	3	4	1	1	0	2	2	1	2	3	0
MALARIA	0	0	0	0	0	0	0	0	0	0	0	0	0	0
ENFERMEDAD DE CHAGAS	0	2	2	5	3	11	13	21	22	23	19	23	28	0
OTRAS ENFERMEDADES INFECCIOSAS Y PARASITARIAS	3	8	3	2	4	8	7	4	6	6	9	11	11	0
TUMOR MALIGNO DEL LABIO, DE LA CAVIDAD BUCAL Y DE LA FARINGE	2	1	6	2	7	14	19	24	20	27	29	27	53	0
TUMOR MALIGNO DEL ESOFAGO	1	2	4	4	18	32	53	52	51	74	85	85	123	1
TUMOR MALIGNO DEL ESTOMAGO	6	16	16	23	40	53	89	102	128	122	145	177	191	2
TUMOR MALIGNO DEL COLON	9	23	37	45	79	125	170	233	309	342	394	474	586	0
TUMOR MALIGNO DEL LA UNION RECTOSIGMOIDEA, RECTO, ANO Y CONDUCTO ANAL	3	6	10	8	14	27	39	39	48	57	50	51	72	0
TUMOR MALIGNO DEL HIGADO Y DE LAS VIAS BILIARES INTRAHEPATICAS	1	1	5	17	13	40	46	69	97	117	130	114	137	0
TUMOR MALIGNO DEL PANCREAS	2	3	11	19	50	76	136	202	268	295	327	306	344	1

TABLA 25 B: DEFUNCIONES SEGUN GRUPO DE EDAD, POR CAUSA DE MUERTE Y SEXO - TOTAL DEL PAIS. REPUBLICA ARGENTINA - AÑO 2013. MUJERES

CAUSA DE LA DEFUNCION - LISTA BASICA	TOTAL	0-6 DIAS	7-27 DIAS	28 D - 11 M	SUBT <1 A	1	2	3	4	5 a 9	10 a 14	15 a 19	20 a 24
TUMOR MALIGNO DE LA LARINGE	105	0	0	0	0	0	0	0	0	0	0	0	0
TUMOR MALIGNO DE LA TRAQUEA, DE LOS BRONQUIOS Y DEL PULMON	2.921	0	0	0	0	0	0	0	1	1	0	2	2
MELANOMA MALIGNO DE LA PIEL	193	0	0	0	0	0	0	0	0	0	0	0	3
TUMOR MALIGNO DE LA MAMA	5.660	0	0	0	0	0	0	0	0	0	0	2	4
TUMOR MALIGNO DEL CUELLO DEL UTERO	1.090	0	0	0	0	0	0	0	0	0	0	0	9
TUMOR MALIGNO DEL CUERPO DEL UTERO	360	0	0	0	0	0	0	0	0	0	0	0	0
TUMOR MALIGNO DEL UTERO, PARTE NO ESPECIFICADA	1.242	0	0	0	0	0	0	0	0	0	0	1	1
TUMOR MALIGNO DEL OVARIO	1.246	0	0	0	0	0	0	0	0	0	4	6	5
TUMOR MALIGNO DE LA PROSTATA	0	0	0	0	0	0	0	0	0	0	0	0	0
TUMOR MALIGNO DEL RIÑON Y PELVIS RENAL	562	0	0	0	0	0	0	1	1	3	2	2	0
TUMOR MALIGNO DE LA VEJIGA URINARIA	360	0	0	0	0	0	0	0	0	0	0	0	0
TUMOR MALIGNO DEL ENCEFALO Y SISTEMA NERVIOSO CENTRAL	586	0	0	1	1	0	3	1	2	15	6	11	7
ENFERMEDAD DE HODGKIN	64	0	0	0	0	0	0	0	0	0	0	0	3
LEUCEMIA	816	0	1	5	6	4	3	5	6	23	24	30	16
OTROS TUMORES MALIGNOS DEL TEJIDO LINFATICO, ORGANOS HEMATOPOYETICOS Y TEJIDOS AFINES	902	0	0	0	0	0	0	0	0	3	0	8	5
RESTO DE TUMORES MALIGNOS	4.587	0	0	4	4	5	3	3	7	15	17	31	30
TUMOR BENIGNO DEL ENCEFALO Y DE OTRAS PARTES DEL SISTEMA NERVIOSO CENTRAL	3	0	0	0	0	0	0	0	0	0	0	0	0
RESTO DE TUMORES (IN SITU, BENIGNOS, DE COMPORTAMIENTO INCIERTO O DESCONOCIDO)	1.110	3	1	1	5	1	2	1	2	8	7	7	8
ANEMIAS	482	0	0	2	2	4	2	3	0	1	7	3	1
RESTO ENF DE LA SANGRE Y ORG HEMATOPOYETICOS Y CIERTOS TRASTORNOS MECANISMO DE INMUNIDAD	228	0	1	7	8	2	1	2	0	0	3	2	1
DIABETES MELLITUS	3.848	0	0	0	0	0	0	1	0	1	2	3	10
DESNUTRICION	490	0	0	12	12	1	4	3	0	2	3	7	2
RESTO DE ENFERMEDADES ENDOCRINAS, NUTRICIONALES Y METABOLICAS	1.432	0	1	11	12	3	4	4	3	6	4	8	12
TRASTORNOS MENTALES Y DEL COMPORTAMIENTO DEBIDOS AL USO DE ALCOHOL	36	0	0	0	0	0	0	0	0	0	0	0	0
RESTO DE TRASTORNOS MENTALES Y DEL COMPORTAMIENTO	1.523	0	0	0	0	1	1	0	0	0	2	1	1
MENINGITIS	148	0	0	16	16	0	0	1	2	2	3	3	4
OTRAS ENFERMEDADES INFLAMATORIAS DEL SISTEMA NERVIOSO CENTRAL	105	0	0	4	4	1	5	0	1	2	1	7	3
ENFERMEDAD DE ALZHEIMER	971	0	0	0	0	1	0	0	0	0	0	0	0
RESTO DE ENFERMEDADES DEL SISTEMA NERVIOSO	1.422	2	2	32	36	12	13	9	5	24	30	36	29
ENFERMEDADES DEL OJO Y SUS ANEXOS	0	0	0	0	0	0	0	0	0	0	0	0	0
ENFERMEDADES DEL OIDO Y DE LA APOFISIS MASTOIDES	1	0	0	0	0	0	0	0	0	0	0	0	0
FIEBRE REUMATICA AGUDA Y ENFERMEDADES CARDIACAS REUMATICAS CRONICAS	107	0	0	0	0	0	0	0	0	0	0	0	0

TABLA 25 B: DEFUNCIONES SEGUN GRUPO DE EDAD, POR CAUSA DE MUERTE Y SEXO - TOTAL DEL PAIS. REPUBLICA ARGENTINA - AÑO 2013. MUJERES

CAUSA DE LA DEFUNCION - LISTA BASICA	25 a 29	30 a 34	35 a 39	40 a 44	45 a 49	50 a 54	55 a 59	60 a 64	65 a 69	70 a 74	75 a 79	80 a 84	85 Y MAS	SIN ESP
TUMOR MALIGNO DE LA LARINGE	0	0	0	1	2	13	9	13	20	20	5	10	12	0
TUMOR MALIGNO DE LA TRAQUEA, DE LOS BRONQUIOS Y DEL PULMON	2	6	19	43	95	216	345	416	458	390	342	298	284	1
MELANOMA MALIGNO DE LA PIEL	3	2	8	8	11	13	10	24	14	29	22	17	29	0
TUMOR MALIGNO DE LA MAMA	19	58	137	215	293	435	509	639	719	627	591	619	790	3
TUMOR MALIGNO DEL CUELLO DEL UTERO	38	84	114	132	123	119	111	81	84	56	58	38	42	1
TUMOR MALIGNO DEL CUERPO DEL UTERO	1	2	2	4	11	12	41	48	54	52	36	39	55	3
TUMOR MALIGNO DEL UTERO, PARTE NO ESPECIFICADA	13	31	56	77	74	87	128	133	140	123	134	129	113	2
TUMOR MALIGNO DEL OVARIO	7	18	17	30	72	108	118	159	182	154	148	125	93	0
TUMOR MALIGNO DE LA PROSTATA	0	0	0	0	0	0	0	0	0	0	0	0	0	0
TUMOR MALIGNO DEL RIÑON Y PELVIS RENAL	5	2	5	9	18	27	55	72	61	78	83	66	71	1
TUMOR MALIGNO DE LA VEJIGA URINARIA	0	1	0	3	1	10	20	29	36	42	46	69	103	0
TUMOR MALIGNO DEL ENCEFALO Y SISTEMA NERVIOSO CENTRAL	12	13	14	17	23	48	68	68	60	58	54	59	46	0
ENFERMEDAD DE HODGKIN	4	6	1	3	3	2	2	5	6	8	3	12	6	0
LEUCEMIA	23	20	12	25	27	36	46	50	71	69	77	107	135	1
OTROS TUMORES MALIGNOS DEL TEJIDO LINFATICO, ORGANOS HEMATOPOYETICOS Y TEJIDOS AFINES	8	9	13	15	31	34	59	108	112	126	139	114	118	0
RESTO DE TUMORES MALIGNOS	22	42	73	101	132	237	339	476	471	551	592	655	780	1
TUMOR BENIGNO DEL ENCEFALO Y DE OTRAS PARTES DEL SISTEMA NERVIOSO CENTRAL	0	0	0	0	0	1	1	1	0	0	0	0	0	0
RESTO DE TUMORES (IN SITU, BENIGNOS, DE COMPORTAMIENTO INCIERTO O DESCONOCIDO)	7	11	18	18	34	41	78	92	111	150	121	176	211	1
ANEMIAS	4	4	1	4	14	7	17	18	23	51	47	88	178	3
RESTO ENF DE LA SANGRE Y ORG HEMATOPOYETICOS Y CIERTOS TRASTORNOS MECANISMO DE INMUNIDAD	6	2	8	4	5	13	9	17	18	21	24	37	45	0
DIABETES MELLITUS	13	10	15	37	54	114	219	400	451	533	566	624	789	6
DESNUTRICION	2	0	3	3	6	5	8	17	10	28	45	97	232	0
RESTO DE ENFERMEDADES ENDOCRINAS, NUTRICIONALES Y METABOLICAS	3	10	18	19	20	25	35	45	63	88	129	236	684	1
TRASTORNOS MENTALES Y DEL COMPORTAMIENTO DEBIDOS AL USO DE ALCOHOL	0	0	2	0	3	4	4	2	11	4	2	2	2	0
RESTO DE TRASTORNOS MENTALES Y DEL COMPORTAMIENTO	3	1	1	4	3	5	7	17	24	61	137	302	951	1
MENINGITIS	2	7	2	4	6	8	11	13	13	11	11	12	16	1
OTRAS ENFERMEDADES INFLAMATORIAS DEL SISTEMA NERVIOSO CENTRAL	2	3	3	8	5	5	4	5	4	10	8	5	18	1
ENFERMEDAD DE ALZHEIMER	0	0	0	0	0	1	1	10	31	48	131	235	512	1
RESTO DE ENFERMEDADES DEL SISTEMA NERVIOSO	29	38	28	35	41	58	59	54	92	107	149	176	358	4
ENFERMEDADES DEL OJO Y SUS ANEXOS	0	0	0	0	0	0	0	0	0	0	0	0	0	0
ENFERMEDADES DEL OIDO Y DE LA APOFISIS MASTOIDES	0	0	0	0	0	0	0	0	1	0	0	0	0	0
FIEBRE REUMATICA AGUDA Y ENFERMEDADES CARDIACAS REUMATICAS CRONICAS	1	0	1	2	5	4	6	7	12	9	13	21	26	0

TABLA 25 B: DEFUNCIONES SEGUN GRUPO DE EDAD, POR CAUSA DE MUERTE Y SEXO - TOTAL DEL PAIS. REPUBLICA ARGENTINA - AÑO 2013. MUJERES

CAUSA DE LA DEFUNCION - LISTA BASICA	TOTAL	0-6 DIAS	7-27 DIAS	28 D - 11 M	SUBT <1 A	1	2	3	4	5 a 9	10 a 14	15 a 19	20 a 24
ENFERMEDADES HIPERTENSIVAS	3.390	0	0	0	0	0	0	0	0	0	1	0	0
INFARTO AGUDO DEL MIOCARDIO	6.497	0	0	0	0	1	0	0	0	1	0	2	3
OTRAS ENFERMEDADES ISQUEMICAS DEL CORAZON	1.976	0	0	0	0	0	0	0	0	0	0	0	0
ENFERMEDAD CARDIOPULMONAR Y DE LA CIRCULACION PULMONAR	964	0	0	1	1	0	1	0	1	1	1	3	6
INSUFICIENCIA CARDIACA	16.783	0	0	11	11	1	2	0	0	2	4	7	17
OTRAS FORMAS DE ENFERMEDADES DEL CORAZON	6.840	0	0	6	6	4	4	4	3	3	4	8	9
ENFERMEDADES CEREBROVASCULARES	9.495	0	0	5	5	2	2	1	0	4	8	18	21
ENFERMEDADES DE LAS ARTERIAS, ARTERIOLAS Y VASOS CAPILARES	919	0	0	0	0	1	0	0	0	0	1	0	0
FLEBITIS, EMBOLIAS Y TROMBOSIS VENOSAS	133	0	0	3	3	0	0	0	0	0	0	0	0
RESTO DE ENFERMEDADES DEL SISTEMA CIRCULATORIO	283	0	0	0	0	0	0	0	0	0	0	0	1
INFLUENZA	57	0	0	8	8	1	0	0	0	3	1	0	0
NEUMONIA	12.227	0	8	84	92	12	10	5	8	11	11	34	33
BRONQUITIS Y OTRAS ENFERMEDADES PULMONARES OBSTRUCTIVAS CRONICAS	1.967	0	0	1	1	1	0	0	0	1	0	1	1
ENFISEMA	98	0	0	0	0	0	0	0	0	0	0	0	0
ASMA	266	0	0	0	0	0	0	0	0	0	3	0	2
RESTO DE ENFERMEDADES DEL SISTEMA RESPIRATORIO	12.385	1	5	143	149	13	7	5	2	9	19	31	35
ULCERA PEPTICA	138	0	0	0	0	0	0	0	0	0	0	0	0
HERNIA, ILEO PARALITICO Y OBSTRUCCION INTESTINAL SIN HERNIA	955	0	0	3	3	0	0	1	0	2	0	4	0
ENTERITIS Y COLITIS NO INFECCIOSAS	23	0	0	0	0	0	0	0	0	0	0	1	0
ENFERMEDAD ALCOHOLICA DEL HIGADO	116	0	0	0	0	0	0	0	0	0	0	0	0
OTRAS ENFERMEDADES DEL HIGADO	1.301	0	1	5	6	2	0	0	0	0	7	3	5
RESTO ENFERMEDADES DEL SISTEMA DIGESTIVO	3.148	0	0	4	4	0	1	0	1	2	6	18	21
ENFERMEDADES DE LA PIEL Y DEL TEJIDO SUBCUTANEO	1.057	0	0	0	0	0	0	0	0	0	1	1	5
ARTROPATIAS	278	0	0	0	0	0	1	0	0	2	2	1	0
RESTO DE ENFERMEDADES DEL SISTEMA MUSCULAR Y DEL TEJIDO CONJUNTIVO	483	0	0	0	0	1	0	1	0	1	2	15	21
ENFERMEDADES RENALES Y DEL URETER	4.053	0	1	7	8	2	1	3	0	1	4	9	7
HIPERPLASIA DE LA PROSTATA	0	0	0	0	0	0	0	0	0	0	0	0	0
RESTO DE ENFERMEDADES DEL SISTEMA GENITOURINARIO	1.592	0	0	1	1	0	0	0	0	1	0	1	5
ABORTO	50	0	0	0	0	0	0	0	0	0	0	9	8
CAUSAS OBSTETRICAS DIRECTAS	131	0	0	0	0	0	0	0	0	0	0	15	29
CAUSAS POST-OBSTETRICAS	31	0	0	0	0	0	0	0	0	0	1	4	13
CAUSAS OBSTETRICAS INDIRECTAS	62	0	0	0	0	0	0	0	0	0	0	9	10
TRASTORNOS RELACIONADOS CON GESTACION CORTA Y BAJO PESO AL NACER	553	432	97	24	553	0	0	0	0	0	0	0	0

TABLA 25 B: DEFUNCIONES SEGUN GRUPO DE EDAD, POR CAUSA DE MUERTE Y SEXO - TOTAL DEL PAIS. REPUBLICA ARGENTINA - AÑO 2013. MUJERES

CAUSA DE LA DEFUNCION - LISTA BASICA	25 a 29	30 a 34	35 a 39	40 a 44	45 a 49	50 a 54	55 a 59	60 a 64	65 a 69	70 a 74	75 a 79	80 a 84	85 Y MAS	SIN ESP
ENFERMEDADES HIPERTENSIVAS	3	2	10	9	27	30	74	105	139	239	382	656	1.711	2
INFARTO AGUDO DEL MIOCARDIO	8	14	15	37	96	140	254	347	513	659	837	1.123	2.440	7
OTRAS ENFERMEDADES ISQUEMICAS DEL CORAZON	1	4	2	11	17	30	56	98	125	160	238	379	855	0
ENFERMEDAD CARDIOPULMONAR Y DE LA CIRCULACION PULMONAR	5	11	10	14	21	30	33	50	72	105	129	167	303	0
INSUFICIENCIA CARDIACA	19	28	37	58	94	158	278	462	741	1.093	1.821	3.092	8.825	33
OTRAS FORMAS DE ENFERMEDADES DEL CORAZON	13	26	35	38	53	95	164	248	374	566	837	1.211	3.132	3
ENFERMEDADES CEREBROVASCULARES	24	39	64	91	172	231	335	472	638	879	1.261	1.733	3.480	15
ENFERMEDADES DE LAS ARTERIAS, ARTERIOLAS Y VASOS CAPILARES	5	4	2	8	11	14	13	36	59	62	90	142	469	2
FLEBITIS, EMBOLIAS Y TROMBOSIS VENOSAS	1	0	0	0	3	4	6	4	11	10	16	23	52	0
RESTO DE ENFERMEDADES DEL SISTEMA CIRCULATORIO	1	0	1	1	4	6	6	8	21	25	32	62	113	2
INFLUENZA	0	1	2	1	3	5	8	3	5	6	4	1	4	1
NEUMONIA	35	48	58	98	93	161	241	351	564	738	1.335	2.216	6.064	9
BRONQUITIS Y OTRAS ENFERMEDADES PULMONARES OBSTRUCTIVAS CRONICAS	2	2	2	4	11	46	86	178	232	271	277	327	522	2
ENFISEMA	0	0	0	0	0	3	7	14	9	15	11	14	24	1
ASMA	6	4	5	3	10	9	13	27	25	23	30	42	64	0
RESTO DE ENFERMEDADES DEL SISTEMA RESPIRATORIO	41	49	53	73	130	197	269	454	647	1.017	1.368	2.343	5.448	26
ULCERA PEPTICA	1	0	0	2	0	8	10	9	6	18	12	30	41	1
HERNIA, ILEO PARALITICO Y OBSTRUCCION INTESTINAL SIN HERNIA	2	3	6	9	7	12	29	39	48	72	112	182	424	0
ENTERITIS Y COLITIS NO INFECCIOSAS	0	0	0	0	1	0	0	4	4	2	2	4	5	0
ENFERMEDAD ALCOHOLICA DEL HIGADO	0	3	3	7	8	22	20	23	15	9	4	0	2	0
OTRAS ENFERMEDADES DEL HIGADO	7	4	22	32	61	83	130	180	184	177	137	124	135	2
RESTO ENFERMEDADES DEL SISTEMA DIGESTIVO	16	23	34	54	74	84	114	202	207	306	399	585	995	2
ENFERMEDADES DE LA PIEL Y DEL TEJIDO SUBCUTANEO	1	3	7	5	9	15	18	43	56	74	112	211	496	0
ARTROPATIAS	0	1	2	1	5	14	24	31	30	31	39	31	63	0
RESTO DE ENFERMEDADES DEL SISTEMA MUSCULAR Y DEL TEJIDO CONJUNTIVO	19	12	18	28	24	24	34	33	40	23	32	49	106	0
ENFERMEDADES RENALES Y DEL URETER	15	29	27	48	57	79	165	232	326	409	507	658	1.462	4
HIPERPLASIA DE LA PROSTATA	0	0	0	0	0	0	0	0	0	0	0	0	0	0
RESTO DE ENFERMEDADES DEL SISTEMA GENITOURINARIO	2	2	5	11	6	10	21	49	69	96	188	317	806	2
ABORTO	8	13	8	3	1	0	0	0	0	0	0	0	0	0
CAUSAS OBSTETRICAS DIRECTAS	23	31	17	13	2	0	0	0	0	0	0	0	0	1
CAUSAS POST-OBSTETRICAS	2	8	2	1	0	0	0	0	0	0	0	0	0	0
CAUSAS OBSTETRICAS INDIRECTAS	8	12	19	3	1	0	0	0	0	0	0	0	0	0
TRASTORNOS RELACIONADOS CON GESTACION CORTA Y BAJO PESO AL NACER	0	0	0	0	0	0	0	0	0	0	0	0	0	0



TABLA 25 B: DEFUNCIONES SEGUN GRUPO DE EDAD, POR CAUSA DE MUERTE Y SEXO - TOTAL DEL PAIS. REPUBLICA ARGENTINA - AÑO 2013. MUJERES

CAUSA DE LA DEFUNCION - LISTA BASICA	TOTAL	0-6 DIAS	7-27 DIAS	28 D - 11 M	SUBT <1 A	1	2	3	4	5 a 9	10 a 14	15 a 19	20 a 24
TRASTORNOS RESPIRATORIOS Y CARDIOVASCULARES	713	561	109	43	713	0	0	0	0	0	0	0	0
RESTO CIERTAS AFECCIONES ORIGINADAS EN EL PERIODO PERINATAL	526	255	225	46	526	0	0	0	0	0	0	0	0
HIDROCEFALIA CONGENITA Y ESPINA BIFIDA	68	7	3	27	37	1	2	3	1	1	10	5	2
MALFORMACIONES CONGENITAS DEL SISTEMA CIRCULATORIO	462	96	101	174	371	25	10	9	4	9	9	2	4
RESTO MALFORMACIONES CONGENITAS, DEFORMACIONES Y ANOMALIAS CROMOSOMICAS	729	329	95	166	590	21	13	10	3	8	11	7	5
SINDROME DE LA MUERTE SUBITA INFANTIL	112	11	11	87	109	2	1	0	0	0	0	0	0
OTROS SINTOMAS, SIGNOS Y HALLAZGOS ANORMALES CLINICOS Y DE LABORATORIO, NO CLASIFICADOS EN OTRA PARTE	12.891	4	2	55	61	15	6	6	1	9	16	23	35
ACCIDENTES DE TRANSPORTE	1.172	0	0	10	10	7	8	5	6	34	32	115	125
AHOGAMIENTO ACCIDENTAL	78	0	1	4	5	12	9	2	3	4	5	2	2
CAIDAS ACCIDENTALES	103	0	0	1	1	0	0	0	0	0	0	3	2
ACCIDENTES POR EXPLOSIONES, EXPOSICION A CORRIENTE ELECTRICA, HUMO, FUEGO Y LLAMAS	266	0	0	1	1	7	6	7	3	12	19	18	12
ENVENENAMIENTO ACCIDENTAL	106	0	1	2	3	3	2	2	5	10	2	7	8
OTROS ACCIDENTES	1.436	4	8	48	60	21	12	7	5	16	18	44	53
SUICIDIO	606	0	0	0	0	0	0	0	0	0	32	105	65
AGRESIONES	296	5	1	1	7	1	2	1	0	5	8	17	35
EVENTOS DE INTENCION NO DETERMINADA	574	0	0	5	5	8	9	3	4	13	11	47	46
INTERVENCION LEGAL Y OPERACIONES DE GUERRA	0	0	0	0	0	0	0	0	0	0	0	0	0
COMPLICACIONES DE LA ATENCION MEDICA Y QUIRURGICA	571	1	0	4	5	2	0	2	1	0	1	3	4
SECUELAS DE CAUSAS EXTERNAS	10	0	0	0	0	0	0	0	0	0	0	0	1

TABLA 25 B: DEFUNCIONES SEGUN GRUPO DE EDAD, POR CAUSA DE MUERTE Y SEXO - TOTAL DEL PAIS. REPUBLICA ARGENTINA - AÑO 2013. MUJERES

CAUSA DE LA DEFUNCION - LISTA BASICA	25 a 29	30 a 34	35 a 39	40 a 44	45 a 49	50 a 54	55 a 59	60 a 64	65 a 69	70 a 74	75 a 79	80 a 84	85 Y MAS	SIN ESP
TRASTORNOS RESPIRATORIOS Y CARDIOVASCULARES	0	0	0	0	0	0	0	0	0	0	0	0	0	0
RESTO CIERTAS AFECCIONES ORIGINADAS EN EL PERIODO PERINATAL	0	0	0	0	0	0	0	0	0	0	0	0	0	0
HIDROCEFALIA CONGENITA Y ESPINA BIFIDA	3	1	0	0	1	1	0	0	0	0	0	0	0	0
MALFORMACIONES CONGENITAS DEL SISTEMA CIRCULATORIO	1	2	2	1	1	3	1	2	1	0	0	1	4	0
RESTO MALFORMACIONES CONGENITAS, DEFORMACIONES Y ANOMALIAS CROMOSOMICAS	2	3	4	2	5	5	8	5	4	4	11	2	6	0
SINDROME DE LA MUERTE SUBITA INFANTIL	0	0	0	0	0	0	0	0	0	0	0	0	0	0
OTROS SINTOMAS, SIGNOS Y HALLAZGOS ANORMALES CLINICOS Y DE LABORATORIO, NO CLASIFICADOS EN OTRA PARTE	42	58	75	108	133	228	370	509	768	1.021	1.420	2.236	5.732	19
ACCIDENTES DE TRANSPORTE	104	96	69	83	74	59	81	63	62	50	39	33	16	1
AHOGAMIENTO ACCIDENTAL	5	2	3	2	4	2	6	3	2	1	1	1	2	0
CAIDAS ACCIDENTALES	0	0	1	0	1	3	0	4	4	5	12	19	48	0
ACCIDENTES POR EXPLOSIONES, EXPOSICION A CORRIENTE ELECTRICA, HUMO, FUEGO Y LLAMAS	19	16	5	8	12	7	14	9	12	20	13	17	28	1
ENVENENAMIENTO ACCIDENTAL	7	5	3	3	2	4	3	3	5	5	10	7	7	0
OTROS ACCIDENTES	38	28	23	34	39	36	37	49	43	70	105	193	501	4
SUICIDIO	55	53	39	39	38	45	30	28	22	23	12	8	11	1
AGRESIONES	36	29	24	23	14	11	22	12	16	9	11	9	2	2
EVENTOS DE INTENCION NO DETERMINADA	38	43	30	38	30	32	39	27	22	28	28	29	42	2
INTERVENCION LEGAL Y OPERACIONES DE GUERRA	0	0	0	0	0	0	0	0	0	0	0	0	0	0
COMPLICACIONES DE LA ATENCION MEDICA Y QUIRURGICA	5	2	7	10	14	16	19	34	44	62	77	90	173	0
SECUELAS DE CAUSAS EXTERNAS	0	2	0	0	0	0	1	0	1	0	0	2	3	0

TABLA 26 A: DEFUNCIONES POR CAUSAS EXTERNAS CLASIFICADAS SEGUN MECANISMO QUE OCASIONO LA LESION E INTENCIONALIDAD, POR SEXO.  
REPUBLICA ARGENTINA - AÑO 2013

MECANISMO	TOTAL			INTENCIONALIDAD														
	Ambos sexos	Varones	Mujeres	NO INTENCIONAL			SUICIDIO			AGRESION			NO DETERMINADA			NO CLASIFICABLE		
				Ambos sexos	Varones	Mujeres	Ambos sexos	Varones	Mujeres	Ambos sexos	Varones	Mujeres	Ambos sexos	Varones	Mujeres	Ambos sexos	Varones	Mujeres
<b>Todas las violencias</b>	<b>21.171</b>	<b>15.891</b>	<b>5.218</b>	<b>11.609</b>	<b>8.404</b>	<b>3.171</b>	<b>3.106</b>	<b>2.493</b>	<b>606</b>	<b>2.199</b>	<b>1.893</b>	<b>296</b>	<b>3.169</b>	<b>2.585</b>	<b>574</b>	<b>1.088</b>	<b>516</b>	<b>571</b>
Corte o perforación	857	748	106	8	8		18	11	7	601	524	74	230	205	25	--	--	--
Ahogamiento y sumersión	710	558	148	471	390	78	42	18	24	4	2	2	193	148	44	--	--	--
Caída	328	214	114	289	186	103	15	11	4	2	2	0	22	15	7	--	--	--
Fuego (llama, objeto o sust.)	653	384	268	408	248	159	25	7	18	13	10	3	207	119	88	--	--	--
Arma de fuego	2.882	2.595	281	18	18	0	532	476	56	1.197	1.066	127	1.133	1.033	98	2	2	0
Maquinaria	16	15	1	16	15	1	--	--	--	--	--	--	--	--	--	--	--	--
Vehículo de transp. terrestre	5.543	4.354	1.172	5.535	4.348	1.170	5	4	1	2	1	1	1	1	0	--	--	--
Otro vehículo de transporte	21	19	2	21	19	2	--	--	--	--	--	--	--	--	--	--	--	--
Fact.naturales o ambientales	129	80	46	129	80	46	--	--	--	--	--	--	--	--	--	--	--	--
Esfuerzo excesivo	0	0	0	0	0	0	--	--	--	--	--	--	--	--	--	--	--	--
Envenenamiento	457	267	190	273	167	106	73	33	40	4	3	1	107	64	43	--	--	--
Golpe por o contra	104	82	22	42	29	13	1	1	0	60	51	9	1	1	0	--	--	--
Ahorcamiento o sofocación	3.487	2.701	775	623	403	216	2.307	1.870	430	46	21	25	511	407	104	--	--	--
Otro especificado	552	400	152	457	327	130	20	16	4	30	18	12	45	39	6	--	--	--
No especificado	4.346	2.960	1.370	3.319	2.166	1.147	68	46	22	240	195	42	719	553	159	--	--	--
Complicaciones de la atención médica y quirúrgica	1.086	514	571	--	--	--	--	--	--	--	--	--	--	--	--	1.086	514	571

NOTAS:

En la categoría total se incluyen las defunciones de sexo no especificado.

(-) En esa categoría, no se aplica el grupo de causas seleccionadas

Téngase presente que, a diferencia de otras listas de tabulación presentadas en esta publicación, las defunciones debidas a los códigos causas V90 y V92 se incluyen entre las causadas por otros vehículos de transporte no terrestre. Asimismo, a los eventos de intención no determinada se agrega la categoría Y899 (secuela de causa externa no especificada) y a los efectos adversos la categoría Y88 (secuelas de atención médico y quirúrgica como causa externa).

Lista presentada en la Reunión sobre "Familias de Clasificaciones Internacionales" de la Organización Mundial de la Salud. Reykjavik, Islandia, octubre de 2004.

TABLA 26 B: CANTIDAD DE DEFUNCIONES POR CAUSAS EXTERNAS CLASIFICADAS SEGUN MECANISMO QUE OCASIONO LA LESION E INTENCIONALIDAD, POR LOCAL DE OCURRENCIA.  
REPUBLICA ARGENTINA - AÑO 2013

MECANISMO	TOTAL	INTENCIONALIDAD																			
		NO INTENCIONAL				SUICIDIO				AGRESION				NO DETERMINADA				NO CLASIFICABLE			
		Estab. Salud	Domic. Part.	Otro lugar	Sin espec.	Estab. Salud	Domic. Part.	Otro lugar	Sin espec.	Estab. Salud	Domic. Part.	Otro lugar	Sin Espec.	Estab. Salud	Domic. Part.	Otro lugar	Sin espec.	Estab. Salud	Domic. Part.	Otro lugar	Sin espec.
<b>Todas las violencias</b>	<b>21.171</b>	<b>4.766</b>	<b>1.402</b>	<b>4.862</b>	<b>579</b>	<b>334</b>	<b>1.983</b>	<b>643</b>	<b>146</b>	<b>794</b>	<b>482</b>	<b>720</b>	<b>203</b>	<b>1.273</b>	<b>846</b>	<b>842</b>	<b>208</b>	<b>998</b>	<b>60</b>	<b>29</b>	<b>1</b>
Corte o perforación	857	3	2	3	0	3	12	3	0	205	163	188	45	93	43	80	14	--	--	--	--
Ahogamiento y sumersión	710	45	76	333	17	6	3	32	1	0	2	2	0	18	35	126	14	--	--	--	--
Caída	328	184	53	51	1	4	6	5	0	1	0	1	0	9	5	7	1	--	--	--	--
Fuego (llama, objeto o sust.)	653	202	144	33	29	19	5	1	0	3	7	3	0	140	36	12	19	--	--	--	--
Arma de fuego	2.882	5	4	9	0	117	298	86	31	458	210	408	121	451	271	316	95	0	1	1	0
Maquinaria	16	6	2	8	0	--	--	--	--	--	--	--	--	--	--	--	--	--	--	--	--
Vehículo de transp. terrestre	5.543	1.777	90	3.407	261	0	0	5	0	1	0	1	0	1	0	0	0	--	--	--	--
Otro vehículo de transporte	21	0	0	21	0	--	--	--	--	--	--	--	--	--	--	--	--	--	--	--	--
Fact.naturales o ambientales	129	33	46	41	9	--	--	--	--	--	--	--	--	--	--	--	--	--	--	--	--
Esfuerzo excesivo	0	0	0	0	0	--	--	--	--	--	--	--	--	--	--	--	--	--	--	--	--
Envenenamiento	457	51	164	26	32	30	33	9	1	2	0	1	1	61	31	13	2	--	--	--	--
Golpe por o contra	104	15	15	12	0	1	0	0	0	25	17	18	0	0	1	0	0	--	--	--	--
Ahorcamiento o sofocación	3.487	181	303	100	39	139	1.596	470	102	6	27	13	0	50	333	108	20	--	--	--	--
Otro especificado	552	137	199	108	13	2	1	15	2	13	6	11	0	12	9	24	0	--	--	--	--
No especificado	4.346	2.127	304	710	178	13	29	17	9	80	50	74	36	438	82	156	43	--	--	--	--
Complicaciones de la atención médica y quirúrgica	1.086	--	--	--	--	--	--	--	--	--	--	--	--	--	--	--	--	998	59	28	1

NOTAS:

(--) En esa categoría, no se aplica el grupo de causas seleccionadas

La categoría "Otro lugar" incluye vía pública, instituciones no de salud, etc.

Téngase presente que, a diferencia de otras listas de tabulación presentadas en esta publicación, las defunciones debidas a los códigos causas V90 y V92 se incluyen entre las causadas por otros vehículos de transporte no terrestre. Asimismo, a los eventos de intención no determinada se agrega la categoría Y899 (secuela de causa externa no especificada) y a los efectos adversos la categoría Y88 (secuelas de atención médico y quirúrgica como causa externa).

Lista presentada en la Reunión sobre "Familias de Clasificaciones Internacionales" de la Organización Mundial de la Salud. Reykjavik, Islandia, octubre de 2004.

TABLA 27: CANTIDAD DE DEFUNCIONES SEGUN LUGAR DE OCURRENCIA Y GRUPO DE EDAD, POR JURISDICCION DE RESIDENCIA DEL FALLECIDO.  
REPUBLICA ARGENTINA - AÑO 2013

LUGAR DE RESIDENCIA	TOTAL	LUGAR DE OCURRENCIA Y GRUPO DE EDAD														
		EN LA MISMA JURISDICCION					EN OTRA JURISDICCION					NO CLASIFICABLE				
		Subtotal	< 1 año	1 a 4 años	Demás edades	Sin especific.	Subtotal	< 1 año	1 a 4 años	Demás edades	Sin especific.	Subtotal	< 1 año	1 a 4 años	Demás edades	Sin especific.
<b>REPUBLICA ARGENTINA</b>	<b>326.197</b>	<b>307.641</b>	<b>7.236</b>	<b>1.147</b>	<b>298.598</b>	<b>660</b>	<b>17.718</b>	<b>912</b>	<b>204</b>	<b>16.588</b>	<b>14</b>	<b>838</b>	<b>26</b>	<b>6</b>	<b>777</b>	<b>29</b>
Ciud. Aut. de Buenos Aires	32.133	29.304	378	52	28.867	7	2.828	12	4	2.803	9	1	0	0	1	0
Buenos Aires	133.035	122.211	2.576	355	118.800	480	10.823	604	122	10.095	2	1	0	0	1	0
Partidos del Aglom. GBA	83.918	73.575	1.756	211	71.393	215	10.343	611	119	9.609	4	0	0	0	0	0
Catamarca	2.384	2.243	53	12	2.177	1	141	11	2	128	0	0	0	0	0	0
Córdoba	28.755	28.402	522	73	27.807	0	353	18	3	332	0	0	0	0	0	0
Corrientes	6.880	6.640	284	44	6.245	67	240	12	4	224	0	0	0	0	0	0
Chaco	7.250	7.043	243	46	6.745	9	207	15	3	189	0	0	0	0	0	0
Chubut	3.085	2.899	74	9	2.816	0	186	20	3	163	0	0	0	0	0	0
Entre Ríos	10.065	9.847	182	30	9.635	0	218	24	3	191	0	0	0	0	0	0
Formosa	3.537	3.444	163	40	3.235	6	91	7	3	80	1	2	0	1	1	0
Jujuy	4.231	4.113	143	28	3.942	0	118	13	3	102	0	0	0	0	0	0
La Pampa	2.608	2.462	43	3	2.416	0	146	13	4	129	0	0	0	0	0	0
La Rioja	2.083	1.991	70	11	1.910	0	92	5	2	85	0	0	0	0	0	0
Mendoza	13.130	12.976	286	55	12.635	0	154	8	5	141	0	0	0	0	0	0
Misiones	6.603	6.469	250	55	6.149	15	134	15	2	117	0	0	0	0	0	0
Neuquén	2.966	2.792	100	15	2.677	0	173	15	3	155	0	1	0	0	1	0
Río Negro	4.114	3.882	123	20	3.730	9	232	16	2	214	0	0	0	0	0	0
Salta	7.509	7.352	379	58	6.915	0	157	7	5	145	0	0	0	0	0	0
San Juan	4.802	4.741	176	35	4.530	0	61	7	2	52	0	0	0	0	0	0
San Luis	3.046	2.889	58	12	2.819	0	157	8	5	144	0	0	0	0	0	0
Santa Cruz	1.401	1.206	40	7	1.159	0	195	17	2	176	0	0	0	0	0	0
Santa Fe	29.784	29.338	528	105	28.699	6	446	26	12	408	0	0	0	0	0	0
Santiago del Estero	5.548	5.193	174	34	4.940	45	332	22	3	307	0	23	0	0	23	0
Tucumán	9.964	9.817	378	45	9.379	15	142	8	7	125	2	5	0	0	5	0
Tierra del Fuego	479	387	13	3	371	0	92	9	0	83	0	0	0	0	0	0
Otros Países	272	0	0	0	0	0	0	0	0	0	0	272	8	3	261	0
Lugar no especificado	533	0	0	0	0	0	0	0	0	0	0	533	18	2	484	29

NOTAS: A los fines de esta tabla, se considera a los partidos del Aglomerado Gran Buenos Aires como una unidad territorial (jurisdicción)

Se considera **jurisdicción no clasificable** cuando no están especificadas la jurisdicción de ocurrencia o la jurisdicción de residencia o la residencia corresponde a otro país. En la categoría "Demás edades" se incluyen las defunciones de edad no especificada.

TABLA 28: CANTIDAD DE DEFUNCIONES POR LOCAL DE OCURRENCIA SEGUN JURISDICCION DE RESIDENCIA DEL FALLECIDO.  
 REPUBLICA ARGENTINA - AÑO 2013

JURISDICCION DE RESIDENCIA	TOTAL	Establecimiento de salud			Domicilio particular	Otro lugar	Sin especificar
		Subtotal	Oficial	No oficial			
<b>REPUBLICA ARGENTINA</b>	<b>326.197</b>	<b>217.079</b>	<b>88.580</b>	<b>128.499</b>	<b>73.615</b>	<b>26.483</b>	<b>9.020</b>
Ciud. Aut. de Buenos Aires	32.133	21.214	6.877	14.337	6.727	3.947	245
Buenos Aires	133.035	87.623	40.441	47.182	28.614	8.490	8.308
Partidos del Aglom. GBA	83.918	54.713	23.781	30.932	19.465	4.541	5.199
Catamarca	2.384	1.775	730	1.045	481	117	11
Córdoba	28.755	18.639	5.075	13.564	7.133	2.981	2
Corrientes	6.880	4.876	2.562	2.314	1.662	340	2
Chaco	7.250	5.279	2.309	2.970	1.601	369	1
Chubut	3.085	2.114	1.329	785	673	286	12
Entre Ríos	10.065	6.774	3.314	3.460	2.400	890	1
Formosa	3.537	2.344	1.385	959	959	232	2
Jujuy	4.231	3.047	1.429	1.618	836	347	1
La Pampa	2.608	1.684	722	962	615	303	6
La Rioja	2.083	1.522	706	816	458	103	0
Mendoza	13.130	7.373	2.074	5.299	4.017	1.734	6
Misiones	6.603	4.290	2.154	2.136	1.765	546	2
Neuquén	2.966	2.095	1.184	911	592	279	0
Río Negro	4.114	2.770	1.233	1.537	936	404	4
Salta	7.509	5.300	2.663	2.637	1.809	399	1
San Juan	4.802	3.214	1.413	1.801	1.170	417	1
San Luis	3.046	1.904	703	1.201	837	303	2
Santa Cruz	1.401	1.007	673	334	11	23	360
Santa Fe	29.784	19.976	4.870	15.106	6.987	2.809	12
Santiago del Estero	5.548	3.964	1.552	2.412	1.186	392	6
Tucumán	9.964	7.410	2.528	4.882	1.984	555	15
Tierra del Fuego	479	321	196	125	117	39	2
Otros Países	272	199	164	35	22	49	2
Lugar no especificado	533	365	294	71	23	129	16

TABLA 29: CANTIDAD DE DEFUNCIONES POR LOCAL DE OCURRENCIA SEGUN GRUPO DE EDAD DE LOS FALLECIDOS.  
 REPUBLICA ARGENTINA - AÑO 2013

GRUPO DE EDAD	TOTAL	Establecimiento de salud			Domicilio particular	Otro lugar	Sin especificar
		Subtotal	Oficial	No oficial			
<b>TOTAL GENERAL</b>	<b>326.197</b>	<b>217.079</b>	<b>88.580</b>	<b>128.499</b>	<b>73.615</b>	<b>26.483</b>	<b>9.020</b>
Menos de 1 año	8.174	7.347	4.973	2.374	704	113	10
1 a 4	1.357	878	690	188	303	137	39
5 a 9	702	473	374	99	108	101	20
10 a 14	902	540	417	123	167	160	35
15 a 19	2.964	1.478	1.190	288	585	768	133
20 a 24	3.733	1.803	1.453	350	674	1.080	176
25 a 29	3.441	1.792	1.380	412	604	883	162
30 a 34	3.834	2.150	1.552	598	686	816	182
35 a 39	4.468	2.781	1.910	871	805	716	166
40 a 44	5.621	3.802	2.510	1.292	947	652	220
45 a 49	7.732	5.271	3.462	1.809	1.482	697	282
50 a 54	11.442	7.974	4.868	3.106	2.285	841	342
55 a 59	16.755	11.939	7.149	4.790	3.319	1.016	481
60 a 64	23.448	16.668	9.054	7.614	4.943	1.201	636
65 a 69	28.861	20.537	8.185	12.352	6.345	1.253	726
70 a 74	33.182	23.502	7.571	15.931	7.262	1.573	845
75 a 79	38.538	26.733	8.006	18.727	8.919	1.968	918
80 a 84	47.155	31.406	9.192	22.214	11.248	3.321	1.180
85 y más	83.185	49.678	14.401	35.277	22.101	9.104	2.302
Sin especificar	703	327	243	84	128	83	165

TABLA 30: CANTIDAD DE DEFUNCIONES SEGUN ESTABLECIMIENTO DE OCURRENCIA DE LA DEFUNCION Y ASOCIACION A ALGUN SISTEMA DE ATENCION DE LA SALUD, POR GRUPO DE EDAD DEL FALLECIDO. REPUBLICA ARGENTINA - AÑO 2013

GRUPO DE EDAD	TOTAL DEFUNCIONES	SUBTOTAL DEFUNCIONES EN ESTAB. DE SALUD	TIPO DE ESTABLECIMIENTO DE SALUD Y ASOCIACION A SISTEMAS DE ATENCION DE LA SALUD							
			Oficial				No oficial			
			Subtotal	Asociado	No asociado	Sin especificar	Subtotal	Asociado	No asociado	Sin especificar
<b>TOTAL GENERAL</b>	<b>326.197</b>	<b>217.079</b>	<b>88.580</b>	<b>44.331</b>	<b>15.269</b>	<b>28.980</b>	<b>128.499</b>	<b>104.150</b>	<b>2.645</b>	<b>21.704</b>
Menos de 1 año	8.174	7.347	4.973	521	2.461	1.991	2.374	2.015	179	180
1 a 4	1.357	878	690	122	251	317	188	116	10	62
5 a 9	702	473	374	92	108	174	99	59	2	38
10 a 14	902	540	417	124	110	183	123	77	4	42
15 a 19	2.964	1.478	1.190	279	297	614	288	166	12	110
20 a 24	3.733	1.803	1.453	314	410	729	350	201	26	123
25 a 29	3.441	1.792	1.380	335	381	664	412	260	27	125
30 a 34	3.834	2.150	1.552	346	447	759	598	397	25	176
35 a 39	4.468	2.781	1.910	450	549	911	871	585	41	245
40 a 44	5.621	3.802	2.510	628	707	1.175	1.292	838	61	393
45 a 49	7.732	5.271	3.462	926	992	1.544	1.809	1.174	80	555
50 a 54	11.442	7.974	4.868	1.485	1.240	2.143	3.106	2.055	140	911
55 a 59	16.755	11.939	7.149	2.267	1.782	3.100	4.790	3.272	166	1.352
60 a 64	23.448	16.668	9.054	3.320	2.048	3.686	7.614	5.619	279	1.716
65 a 69	28.861	20.537	8.185	4.673	1.113	2.399	12.352	10.013	229	2.110
70 a 74	33.182	23.502	7.571	5.325	518	1.728	15.931	13.285	210	2.436
75 a 79	38.538	26.733	8.006	5.722	527	1.757	18.727	15.747	212	2.768
80 a 84	47.155	31.406	9.192	6.674	542	1.976	22.214	18.652	310	3.252
85 y más	83.185	49.678	14.401	10.648	767	2.986	35.277	29.561	630	5.086
Sin especificar	703	327	243	80	19	144	84	58	2	24



TABLA 31: DEFUNCIONES INFANTILES Y TASAS DE MORTALIDAD INFANTIL, NEONATAL Y POSTNEONATAL CADA 1.000 NACIDOS VIVOS, POR JURISDICCION DE RESIDENCIA DE LA MADRE. REPUBLICA ARGENTINA - AÑO 2013

JURISDICCION DE RESIDENCIA DE LA MADRE	NACIDOS VIVOS	DEFUNCIONES INFANTILES					TASA DE MORTALIDAD				
		TOTAL	NEONATALES			POSTNEO-NATALES	INFANTIL	NEONATAL			POSTNEO-NATAL
			Subtotal	0-6 días	7-27 días			Subtotal	Precoz	Tardía	
<b>REPUBLICA ARGENTINA</b>	<b>754.603</b>	<b>8.174</b>	<b>5.572</b>	<b>4.020</b>	<b>1.552</b>	<b>2.602</b>	<b>10,8</b>	<b>7,4</b>	<b>5,3</b>	<b>2,1</b>	<b>3,4</b>
Ciud. Aut. de Buenos Aires	43.615	390	283	186	97	107	8,9	6,5	4,3	2,2	2,5
Buenos Aires	289.451	3.180	2.095	1.496	599	1.085	11,0	7,2	5,2	2,1	3,7
Partidos del Aglom. GBA	205.610	2.367	1.569	1.120	449	798	11,5	7,6	5,4	2,2	3,9
Catamarca	6.570	64	46	35	11	18	9,7	7,0	5,3	1,7	2,7
Córdoba	55.965	540	363	269	94	177	9,6	6,5	4,8	1,7	3,2
Corrientes	19.899	296	226	175	51	70	14,9	11,4	8,8	2,6	3,5
Chaco	22.296	258	145	118	27	113	11,6	6,5	5,3	1,2	5,1
Chubut	10.076	94	62	46	16	32	9,3	6,2	4,6	1,6	3,2
Entre Ríos	22.371	206	138	105	33	68	9,2	6,2	4,7	1,5	3,0
Formosa	11.957	170	111	76	35	59	14,2	9,3	6,4	2,9	4,9
Jujuy	13.165	156	103	75	28	53	11,8	7,8	5,7	2,1	4,0
La Pampa	5.650	56	43	31	12	13	9,9	7,6	5,5	2,1	2,3
La Rioja	6.257	75	54	43	11	21	12,0	8,6	6,9	1,8	3,4
Mendoza	34.525	294	213	140	73	81	8,5	6,2	4,1	2,1	2,3
Misiones	25.508	265	169	120	49	96	10,4	6,6	4,7	1,9	3,8
Neuquén	11.210	115	74	49	25	41	10,3	6,6	4,4	2,2	3,7
Río Negro	12.144	139	99	70	29	40	11,4	8,2	5,8	2,4	3,3
Salta	27.313	386	264	197	67	122	14,1	9,7	7,2	2,5	4,5
San Juan	14.894	183	120	96	24	63	12,3	8,1	6,4	1,6	4,2
San Luis	7.717	66	46	35	11	20	8,6	6,0	4,5	1,4	2,6
Santa Cruz	5.969	57	40	30	10	17	9,5	6,7	5,0	1,7	2,8
Santa Fe	56.379	554	406	290	116	148	9,8	7,2	5,1	2,1	2,6
Santiago del Estero	17.092	196	135	93	42	61	11,5	7,9	5,4	2,5	3,6
Tucumán	29.399	386	300	220	80	86	13,1	10,2	7,5	2,7	2,9
Tierra del Fuego	2.849	22	16	12	4	6	7,7	5,6	4,2	1,4	2,1
Otros Países	394	8	4	3	1	4					
Lugar no especificado	1.938	18	17	10	7	1					

TABLA 32: TASA DE MORTALIDAD INFANTIL POR 1.000 NACIDOS VIVOS, POR JURISDICCION DE RESIDENCIA DE LA MADRE.  
REPUBLICA ARGENTINA - AÑOS 1990 A 2013

JURISDICCION DE RESIDENCIA DE LA MADRE	A Ñ O											
	1990	1991	1992	1993	1994	1995	1996	1997	1998	1999	2000	2001
<b>REPUBLICA ARGENTINA</b>	<b>25,6</b>	<b>24,7</b>	<b>23,9</b>	<b>22,9</b>	<b>22,0</b>	<b>22,2</b>	<b>20,9</b>	<b>18,8</b>	<b>19,1</b>	<b>17,6</b>	<b>16,6</b>	<b>16,3</b>
Ciud. Aut. de Buenos Aires	16,8	15,2	14,9	14,6	14,3	13,1	14,7	12,2	13,0	10,7	9,4	9,6
Buenos Aires	24,2	24,2	23,5	22,3	21,8	22,2	20,9	18,8	19,1	16,6	15,1	15,0
Catamarca	34,6	31,8	28,1	23,1*	29,8	26,1	26,4	25,6	23,3	20,3	21,0	15,5
Córdoba	22,2	22,3	19,6	20,8	20,0	20,5	19,4	16,3	16,8	15,3	15,0	16,2
Corrientes	31,7	28,5	27,7	26,9	26,1	27,3	26,1	22,8	23,8	22,9	30,4	23,5
Chaco	35,8	32,3	33,5	34,3	31,4	32,8	34,4	28,2	31,8	29,0	21,9	24,0
Chubut	20,6	19,1	19,9	18,0	18,4	20,3	18,0	19,1	19,7	17,9	15,8	13,1
Entre Ríos	24,3	23,2	22,1	22,7	20,4	20,5	19,5	19,6	18,8	19,5	16,9	14,9
Formosa	33,2	24,5	32,3	27,9	30,7	30,5	31,4	29,8	26,9	23,6	23,0	28,9
Jujuy	35,8	33,2	32,5	26,7	25,2	26,4	24,4	24,0	21,5	23,4	23,1	18,4
La Pampa	22,2	20,5	21,3	17,9	15,0	17,4	12,4	12,1	14,0	15,2	15,3	12,4
La Rioja	28,8	27,2	26,0	24,1	22,8	22,1	25,7	19,3	22,9	20,6	20,9	23,5
Mendoza	21,1	23,6	22,1	20,5	18,8	18,4	17,5	16,7	15,6	16,2	14,3	12,1
Misiones	31,8	32,1	27,0	29,8	23,1	23,2	24,1	21,3	20,0	21,7	22,2	19,6
Neuquén	16,9	15,6	16,2	16,2	15,3	14,1	15,7	13,8	14,8	12,4	11,4	13,0
Río Negro	23,1	24,1	22,7	21,4	19,6	20,8	16,2	15,5	17,7	15,8	16,6	14,7
Salta	32,3	32,9	32,8	27,7	29,8	26,8	25,5	20,5	22,6	21,2	18,8	19,1
San Juan	24,4	24,6	23,7	21,3	21,3	25,2	21,6	21,5	21,7	20,7	19,4	18,8
San Luis	29,7	28,6	23,7	26,2	27,6	23,1	20,6	19,9	20,6	18,9	17,2	17,8
Santa Cruz	20,7	19,9	20,6	18,5	15,9	21,9	12,8	16,0	18,0	13,2	17,2	14,5
Santa Fe	28,3	22,2	20,9	19,8	17,8	17,6	15,7	16,3	16,2	15,2	14,4	14,3
Santiago del Estero	28,3	29,2	28,7	28,9	29,0	23,3	17,1	16,6	18,1	15,5	13,2	14,8
Tucumán	28,5	28,6	28,8	27,1	23,9	28,9	28,8	19,6	19,9	22,5	22,4	24,5
Tierra del Fuego	27,9	16,7	11,2	15,2	13,6	11,1	9,7	11,2	11,9	7,8	10,5	10,1

NOTAS: \* Después de publicados los datos definitivos de 1993, la Provincia de Catamarca envió un nuevo archivo de defunciones y nacimientos. De acuerdo al mismo, se produjeron en esa provincia en el año mencionado 232 defunciones infantiles y 7369 nacimientos de residentes. Por lo tanto, la tasa de mortalidad infantil corregida de Catamarca es de 31,5. En algunas jurisdicciones se observan variaciones en las tasas de mortalidad infantil no esperables en función de la tendencia histórica.

TABLA 32: TASA DE MORTALIDAD INFANTIL POR 1.000 NACIDOS VIVOS, POR JURISDICCION DE RESIDENCIA DE LA MADRE.  
REPUBLICA ARGENTINA - AÑOS 1990 A 2013 (Continuación)

JURISDICCION DE RESIDENCIA DE LA MADRE	AÑO											
	2002	2003	2004	2005	2006	2007	2008	2009	2010	2011	2012	2013
<b>REPUBLICA ARGENTINA</b>	<b>16,8</b>	<b>16,5</b>	<b>14,4</b>	<b>13,3</b>	<b>12,9</b>	<b>13,3</b>	<b>12,5</b>	<b>12,1</b>	<b>11,9</b>	<b>11,7</b>	<b>11,1</b>	<b>10,8</b>
Ciud. Aut. de Buenos Aires	10,0	10,3	8,7	8,0	8,3	8,4	7,7	8,5	7,0	8,8	8,3	8,9
Buenos Aires	15,8	16,3	13,0	13,0	12,5	13,6	12,4	12,5	12,0	11,8	11,4	11,0
Catamarca	20,6	20,1	21,8	16,8	15,4	14,9	15,3	14,5	15,4	14,0	8,9	9,7
Córdoba	14,8	14,3	12,7	11,9	11,6	12,7	12,1	10,7	11,1	10,8	9,7	9,6
Corrientes	23,8	21,1	19,3	18,2	17,5	15,6	17,1	15,3	16,8	15,7	14,4	14,9
Chaco	26,7	27,7	21,3	19,9	18,9	21,2	18,0	17,8	14,7	11,4	13,3	11,6
Chubut	17,8	15,1	11,8	11,7	11,5	11,0	10,4	9,4	9,8	10,2	9,8	9,3
Entre Ríos	16,5	17,2	15,5	13,2	12,6	11,9	13,5	11,8	11,6	11,0	10,8	9,2
Formosa	25,5	25,0	25,1	22,9	24,2	22,9	19,2	20,5	17,8	21,2	17,3	14,2
Jujuy	20,6	19,2	17,8	16,1	17,0	15,2	14,0	11,5	13,4	12,9	12,0	11,8
La Pampa	13,1	12,7	14,6	11,4	10,0	11,8	14,9	13,7	7,0	10,4	8,9	9,9
La Rioja	20,8	17,3	18,2	13,8	14,1	12,9	15,0	14,6	12,6	16,5	13,7	12,0
Mendoza	12,3	11,1	13,5	11,3	11,9	11,3	10,8	9,9	11,7	9,7	9,5	8,5
Misiones *	22,3	20,2	16,6	14,6	17,1	14,6	13,9	13,0	13,2	13,7	11,3	10,4
Neuquén	11,7	10,8	11,1	9,9	9,8	9,6	7,4	7,6	9,2	7,5	6,9	10,3
Río Negro	14,8	15,9	14,1	9,4	9,3	9,8	11,7	8,8	9,4	9,6	9,4	11,4
Salta	18,9	16,9	15,4	14,3	14,9	15,4	14,4	14,0	12,8	14,0	12,9	14,1
San Juan	20,2	19,6	16,4	16,7	14,0	13,2	14,4	11,0	11,0	9,9	9,9	12,3
San Luis	16,5	17,4	15,2	16,0	12,8	15,7	13,1	12,9	10,7	12,3	10,9	8,6
Santa Cruz	17,2	15,5	11,9	11,0	15,4	12,9	10,6	10,3	9,7	9,7	8,9	9,5
Santa Fe	14,0	13,9	12,0	12,4	11,0	11,6	11,5	11,1	10,3	10,8	10,3	9,8
Santiago del Estero	12,4	14,2	13,8	11,7	12,1	13,8	10,4	12,1	14,0	11,7	11,6	11,5
Tucumán	24,3	23,0	20,5	16,2	13,5	12,9	13,8	13,1	14,1	14,1	14,1	13,1
Tierra del Fuego	9,1	8,4	4,1	6,7	10,9	10,2	6,8	4,6	9,9	7,1	7,4	7,7

NOTAS:

En algunas jurisdicciones se observan variaciones en las tasas de mortalidad infantil no esperables en función de la tendencia histórica.

\* Varios meses después de la difusión de las Estadísticas Vitales 2011, la provincia de Misiones envió una nueva base de datos de nacidos vivos registrados en el año 2011, que determina un menor valor para la tasa de mortalidad infantil (11,2 o/oo).

TABLA 33: CANTIDAD DE DEFUNCIONES NEONATALES, PORCENTAJE Y TASA DE MORTALIDAD POR 1.000 NACIDOS VIVOS, SEGUN GRUPO DE CAUSAS BASADOS EN CRITERIOS DE REDUCIBILIDAD (\*). REPUBLICA ARGENTINA - AÑO 2013

GRUPO DE CAUSAS	DEFUNCIONES NEONATALES		
	Cantidad	Porcentaje	TASA
<b>TODAS LAS CAUSAS</b>	<b>5.572</b>	<b>100,0</b>	<b>7,4</b>
<b>REDUCIBLES</b>	<b>3.256</b>	<b>58,4</b>	<b>4,3</b>
Preferentemente en el embarazo	153	2,7	0,2
Preferentemente en el parto	46	0,8	0,1
Preferentemente en el recién nacido	1.538	27,6	2,0
<i>Por tratamiento clínico</i>	831	14,9	1,1
<i>Por tratamiento quirúrgico</i>	67	1,2	0,1
<i>Por tratamiento clínico y quirúrgico</i>	641	11,5	0,8
En el período perinatal	1.476	26,5	2,0
Otras reducibles	42	0,8	0,1
<b>DIFICILMENTE REDUCIBLES</b>	<b>1.746</b>	<b>31,3</b>	<b>2,3</b>
<b>NO CLASIFICABLES</b>	<b>475</b>	<b>8,5</b>	<b>0,6</b>
<b>MAL DEFINIDAS E INESPECÍFICAS</b>	<b>95</b>	<b>1,7</b>	<b>0,1</b>

Nota: (\*) En el año 2011 se realizó un Taller de Expertos para la actualización de esta clasificación. La propuesta aprobada se aplica en esta publicación. Véase: Anexo Metodológico.

TABLA 34: CANTIDAD DE DEFUNCIONES POSTNEONATALES, PORCENTAJE Y TASA DE MORTALIDAD POR 1.000 NACIDOS VIVOS, SEGUN GRUPO DE CAUSAS BASADOS EN CRITERIOS DE REDUCIBILIDAD(\*). REPUBLICA ARGENTINA - AÑO 2013

GRUPO DE CAUSAS	DEFUNCIONES POSTNEONATALES		
	Cantidad	Porcentaje	TASA
<b>TODAS LAS CAUSAS</b>	<b>2.602</b>	<b>100,0</b>	<b>3,4</b>
<b>REDUCIBLES</b>	<b>1.794</b>	<b>68,9</b>	<b>2,4</b>
Por prevención	10	0,4	0,0
Por tratamiento	732	28,1	1,0
Por prevención y tratamiento	874	33,6	1,2
Otras reducibles	178	6,8	0,2
<b>DIFICILMENTE REDUCIBLES</b>	<b>382</b>	<b>14,7</b>	<b>0,5</b>
<b>NO CLASIFICABLES</b>	<b>194</b>	<b>7,5</b>	<b>0,3</b>
<b>MAL DEFINIDAS E INESPECÍFICAS</b>	<b>232</b>	<b>8,9</b>	<b>0,3</b>

Nota: (\*) En el año 2011 se realizó un Taller de Expertos para la actualización de esta clasificación. La propuesta aprobada se aplica en esta publicación. Véase: Anexo Metodológico.

TABLA 35: CANTIDAD DE DEFUNCIONES DE MENORES DE 1 AÑO SEGUN INTERVALO DE PESO AL NACER (en gramos), POR JURISDICCION DE RESIDENCIA DE LA MADRE. REPUBLICA ARGENTINA - AÑO 2013

JURISDICCION DE RESIDENCIA DE LA MADRE	TOTAL	INTERVALO DE PESO AL NACER (en gramos)							
		Menos de 1000	De 1000 a 1499	De 1500 a 1999	De 2000 a 2499	De 2500 a 2999	De 3000 a 3499	De 3500 y más	Sin especificar
<b>REPUBLICA ARGENTINA</b>	<b>8.174</b>	<b>2.074</b>	<b>939</b>	<b>624</b>	<b>640</b>	<b>842</b>	<b>886</b>	<b>569</b>	<b>1.600</b>
Ciud. Aut. de Buenos Aires	390	129	50	20	26	34	37	31	63
Buenos Aires	3.180	637	303	224	223	254	240	160	1.139
Partidos del Aglom. GBA	2.367	494	229	165	168	179	165	123	844
Catamarca	64	14	9	6	9	9	9	8	0
Córdoba	540	150	69	45	46	59	79	34	58
Corrientes	296	72	39	32	22	37	37	23	34
Chaco	258	62	25	21	18	32	29	27	44
Chubut	94	23	14	12	6	9	12	10	8
Entre Ríos	206	66	26	16	16	28	27	19	8
Formosa	170	34	32	19	12	19	23	29	2
Jujuy	156	49	17	5	14	22	31	15	3
La Pampa	56	18	8	4	4	7	3	7	5
La Rioja	75	21	9	13	7	10	9	6	0
Mendoza	294	83	45	21	36	44	40	18	7
Misiones	265	55	33	23	32	30	31	20	41
Neuquén	115	43	12	9	8	17	18	7	1
Río Negro	139	44	19	14	9	16	18	14	5
Salta	386	122	49	26	35	47	62	36	9
San Juan	183	60	15	12	21	24	24	25	2
San Luis	66	3	0	0	1	0	1	2	59
Santa Cruz	57	10	5	6	4	7	4	3	18
Santa Fe	554	181	79	51	44	65	82	35	17
Santiago del Estero	196	22	26	16	19	14	25	17	57
Tucumán	386	163	50	28	24	51	40	19	11
Tierra del Fuego	22	7	1	1	2	5	3	1	2
Otros Países	8	1	1	0	2	0	2	1	1
Lugar no especificado	18	5	3	0	0	2	0	2	6

TABLA 35 A: CANTIDAD DE DEFUNCIONES NEONATALES SEGUN INTERVALO DE PESO AL NACER (en gramos), POR JURISDICCION DE RESIDENCIA DE LA MADRE. REPUBLICA ARGENTINA - AÑO 2013

JURISDICCION DE RESIDENCIA DE LA MADRE	TOTAL	INTERVALO DE PESO AL NACER (en gramos)							
		Menos de 1000	De 1000 a 1499	De 1500 a 1999	De 2000 a 2499	De 2500 a 2999	De 3000 a 3499	De 3500 y más	Sin especificar
<b>REPUBLICA ARGENTINA</b>	<b>5.572</b>	<b>1.907</b>	<b>778</b>	<b>466</b>	<b>413</b>	<b>465</b>	<b>460</b>	<b>293</b>	<b>790</b>
Ciud. Aut. de Buenos Aires	283	115	42	16	14	26	21	18	31
Buenos Aires	2.095	577	249	175	144	140	131	89	590
Partidos del Aglom. GBA	1.569	448	188	133	108	102	89	70	431
Catamarca	46	13	6	4	5	7	5	6	0
Córdoba	363	140	61	32	26	35	34	16	19
Corrientes	226	70	36	23	14	27	24	14	18
Chaco	145	55	22	14	12	20	9	8	5
Chubut	62	21	8	10	5	4	5	4	5
Entre Ríos	138	58	23	13	12	8	15	7	2
Formosa	111	33	28	13	7	12	12	6	0
Jujuy	103	46	12	4	10	9	12	7	3
La Pampa	43	17	7	3	2	4	3	5	2
La Rioja	54	21	8	10	2	4	6	3	0
Mendoza	213	76	37	16	24	21	24	10	5
Misiones	169	51	28	16	21	20	13	10	10
Neuquén	74	36	8	7	5	8	7	2	1
Río Negro	99	36	15	13	7	11	9	7	1
Salta	264	115	41	16	20	24	25	21	2
San Juan	120	54	12	10	13	6	13	12	0
San Luis	46	2	0	0	0	0	1	1	42
Santa Cruz	40	9	3	5	2	4	2	2	13
Santa Fe	406	169	64	34	30	33	50	20	6
Santiago del Estero	135	22	23	10	17	11	16	14	22
Tucumán	300	159	41	21	18	26	21	8	6
Tierra del Fuego	16	6	1	1	2	3	1	1	1
Otros Países	4	1	0	0	1	0	1	1	0
Lugar no especificado	17	5	3	0	0	2	0	1	6

TABLA 35 B: CANTIDAD DE DEFUNCIONES POSTNEONATALES SEGUN INTERVALO DE PESO AL NACER (en gramos), POR JURISDICCION DE RESIDENCIA DE LA MADRE. REPUBLICA ARGENTINA - AÑO 2013

JURISDICCION DE RESIDENCIA DE LA MADRE	TOTAL	INTERVALO DE PESO AL NACER (en gramos)							
		Menos de 1000	De 1000 a 1499	De 1500 a 1999	De 2000 a 2499	De 2500 a 2999	De 3000 a 3499	De 3500 y más	Sin especificar
<b>REPUBLICA ARGENTINA</b>	<b>2.602</b>	<b>167</b>	<b>161</b>	<b>158</b>	<b>227</b>	<b>377</b>	<b>426</b>	<b>276</b>	<b>810</b>
Ciud. Aut. de Buenos Aires	107	14	8	4	12	8	16	13	32
Buenos Aires	1.085	60	54	49	79	114	109	71	549
Partidos del Aglom. GBA	798	46	41	32	60	77	76	53	413
Catamarca	18	1	3	2	4	2	4	2	0
Córdoba	177	10	8	13	20	24	45	18	39
Corrientes	70	2	3	9	8	10	13	9	16
Chaco	113	7	3	7	6	12	20	19	39
Chubut	32	2	6	2	1	5	7	6	3
Entre Ríos	68	8	3	3	4	20	12	12	6
Formosa	59	1	4	6	5	7	11	23	2
Jujuy	53	3	5	1	4	13	19	8	0
La Pampa	13	1	1	1	2	3	0	2	3
La Rioja	21	0	1	3	5	6	3	3	0
Mendoza	81	7	8	5	12	23	16	8	2
Misiones	96	4	5	7	11	10	18	10	31
Neuquén	41	7	4	2	3	9	11	5	0
Río Negro	40	8	4	1	2	5	9	7	4
Salta	122	7	8	10	15	23	37	15	7
San Juan	63	6	3	2	8	18	11	13	2
San Luis	20	1	0	0	1	0	0	1	17
Santa Cruz	17	1	2	1	2	3	2	1	5
Santa Fe	148	12	15	17	14	32	32	15	11
Santiago del Estero	61	0	3	6	2	3	9	3	35
Tucumán	86	4	9	7	6	25	19	11	5
Tierra del Fuego	6	1	0	0	0	2	2	0	1
Otros Países	4	0	1	0	1	0	1	0	1
Lugar no especificado	1	0	0	0	0	0	0	1	0

TABLA 36: CANTIDAD DE DEFUNCIONES DE MENORES DE 5 AÑOS POR GRUPO DE EDAD SEGUN CAUSAS SELECCIONADAS. REPUBLICA ARGENTINA - AÑO 2013

CAUSAS SELECCIONADAS DE MORTALIDAD	MENORES DE 1 AÑO				DE 1 A 4 AÑOS				
	Subtotal	Neonatales		Postneo natales	Subtotal	1	2	3	4
		Precoces	Tardías						
<b>TODAS LAS CAUSAS</b>	<b>8.174</b>	<b>4.020</b>	<b>1.552</b>	<b>2.602</b>	<b>1.357</b>	<b>524</b>	<b>379</b>	<b>255</b>	<b>199</b>
<b>Ciertas enfermedades infecciosas y parasitarias</b>	<b>287</b>	<b>21</b>	<b>31</b>	<b>235</b>	<b>102</b>	<b>42</b>	<b>28</b>	<b>19</b>	<b>13</b>
Diarrea y gastroenteritis de presunto origen infeccioso	46	0	7	39	31	19	8	4	0
Otras enfermedades infecciosas intestinales	26	1	14	11	0	0	0	0	0
Tuberculosis	3	0	0	3	7	2	1	2	2
Tétanos	0	0	0	0	0	0	0	0	0
Difteria	0	0	0	0	0	0	0	0	0
Tos ferina	11	0	2	9	0	0	0	0	0
Infección meningocócica	5	0	0	5	5	0	1	2	2
Septicemia	152	0	0	152	47	17	15	8	7
Poliomielitis aguda	0	0	0	0	0	0	0	0	0
Sarampión	0	0	0	0	0	0	0	0	0
Enfermedad por virus de la inmunodeficiencia humana (VIH)	7	1	0	6	2	0	0	2	0
Otras enfermedades virales	1	0	0	1	8	3	2	1	2
Paludismo (malaria)	0	0	0	0	0	0	0	0	0
Resto de ciertas enfermedades infecciosas y parasitarias	36	19	8	9	2	1	1	0	0
<b>Tumores (neoplasias)</b>	<b>36</b>	<b>6</b>	<b>5</b>	<b>25</b>	<b>115</b>	<b>24</b>	<b>26</b>	<b>29</b>	<b>36</b>
Leucemia	11	0	2	9	46	8	9	13	16
Resto de tumores malignos	10	1	0	9	58	14	14	14	16
Resto de tumores	15	5	3	7	11	2	3	2	4
<b>Enfermedades de la sangre y de los órganos hematopoyéticos</b>	<b>27</b>	<b>0</b>	<b>3</b>	<b>24</b>	<b>26</b>	<b>9</b>	<b>8</b>	<b>8</b>	<b>1</b>
Anemias	4	0	0	4	15	5	4	5	1
Resto de enfermedades de la sangre y los órganos hematopoyéticos	23	0	3	20	11	4	4	3	0
<b>Enfermedades endócrinas, nutricionales y metabólicas</b>	<b>57</b>	<b>2</b>	<b>4</b>	<b>51</b>	<b>49</b>	<b>17</b>	<b>16</b>	<b>10</b>	<b>6</b>
Desnutrición y otras deficiencias nutricionales	21	0	0	21	14	4	6	4	0
Resto de enfermedades endócrinas, nutricionales y metabólicas	36	2	4	30	35	13	10	6	6
<b>Enfermedades del sistema nervioso</b>	<b>130</b>	<b>2</b>	<b>7</b>	<b>121</b>	<b>120</b>	<b>39</b>	<b>41</b>	<b>22</b>	<b>18</b>
Meningitis	34	0	3	31	8	3	1	1	3
Resto de enfermedades del sistema nervioso	96	2	4	90	112	36	40	21	15
<b>Enfermedades del oído y de la apósis mastoides</b>	<b>0</b>	<b>0</b>	<b>0</b>	<b>0</b>	<b>0</b>	<b>0</b>	<b>0</b>	<b>0</b>	<b>0</b>
<b>Enfermedades del sistema circulatorio</b>	<b>59</b>	<b>0</b>	<b>0</b>	<b>59</b>	<b>54</b>	<b>18</b>	<b>18</b>	<b>9</b>	<b>9</b>
<b>Enfermedades del sistema respiratorio</b>	<b>565</b>	<b>2</b>	<b>28</b>	<b>535</b>	<b>163</b>	<b>86</b>	<b>41</b>	<b>22</b>	<b>14</b>
Gripe A	9	0	0	9	2	2	0	0	0
Neumonía	202	0	19	183	84	43	20	10	11
Otras infecciones respiratorias agudas	94	0	7	87	9	7	2	0	0
Resto de enfermedades del sistema respiratorio	260	2	2	256	68	34	19	12	3



TABLA 36: CANTIDAD DE DEFUNCIONES DE MENORES DE 5 AÑOS POR GRUPO DE EDAD SEGUN CAUSAS SELECCIONADAS.  
 REPUBLICA ARGENTINA - AÑO 2013 (continuación).

CAUSAS DE MORTALIDAD	MENORES DE 1 AÑO				DE 1 A 4 AÑOS				
	Subtotal	Neonatales		Post-neo natales	Subtotal	1	2	3	4
		Precoces	Tardías						
<b>Enfermedades del sistema digestivo</b>	<b>28</b>	<b>0</b>	<b>1</b>	<b>27</b>	<b>16</b>	<b>7</b>	<b>4</b>	<b>2</b>	<b>3</b>
<b>Enfermedades del sistema genitourinario</b>	<b>15</b>	<b>0</b>	<b>1</b>	<b>14</b>	<b>9</b>	<b>3</b>	<b>3</b>	<b>3</b>	<b>0</b>
<b>Ciertas afecciones originadas en el período perinatal</b>	<b>4.160</b>	<b>2.915</b>	<b>982</b>	<b>263</b>	<b>0</b>	<b>0</b>	<b>0</b>	<b>0</b>	<b>0</b>
R. nac.afect. por fact. maternos y comp. del embarazo, trabajo de parto y parto	150	126	18	6	0	0	0	0	0
Trastornos relacionados con duración de gestación y crecimiento fetal	1.234	960	218	56	0	0	0	0	0
Traumatismo del nacimiento	1	1	0	0	0	0	0	0	0
Hipoxia intrauterina y asfisia del nacimiento	219	183	22	14	0	0	0	0	0
Dificultad respiratoria del recién nacido	791	662	119	10	0	0	0	0	0
Neumonía congénita	55	27	22	6	0	0	0	0	0
Otras afecciones respiratorias del recién nacido	514	349	99	66	0	0	0	0	0
Sepsis bacteriana del recién nacido	461	211	210	40	0	0	0	0	0
Onfalitis del recién nacido con o sin hemorragia leve	0	0	0	0	0	0	0	0	0
Trastornos hemorrágicos y hematológicos del recién nacido	174	91	75	8	0	0	0	0	0
Resto de afecciones perinatales	561	305	199	57	0	0	0	0	0
<b>Malform. congénitas, deformidades y anomalías cromosómicas</b>	<b>2.134</b>	<b>1.026</b>	<b>415</b>	<b>693</b>	<b>195</b>	<b>81</b>	<b>52</b>	<b>41</b>	<b>21</b>
Hidrocefalo congénito y espina bífida	67	11	10	46	15	5	5	4	1
Otras malformaciones congénitas del sistema nervioso	184	136	10	38	12	3	3	3	3
Malformaciones congénitas del corazón	688	193	182	313	91	37	20	22	12
Otras malformaciones congénitas del sistema circulatorio	135	44	51	40	5	2	1	1	1
Síndrome de Down y otras anomalías cromosómicas	162	59	31	72	25	14	6	2	3
Otras malformaciones congénitas	898	583	131	184	47	20	17	9	1
<b>Síntomas, signos y hallazgos anormales no clasificados en otra parte</b>	<b>445</b>	<b>31</b>	<b>43</b>	<b>371</b>	<b>77</b>	<b>38</b>	<b>23</b>	<b>10</b>	<b>6</b>
Síndrome de muerte súbita infantil	275	22	32	221	5	3	1	1	0
Otros síntomas, signos y hallazgos anormales no clasificados en otra parte	170	9	11	150	72	35	22	9	6
<b>Todas las demás enfermedades</b>	<b>1</b>	<b>0</b>	<b>1</b>	<b>0</b>	<b>9</b>	<b>3</b>	<b>4</b>	<b>1</b>	<b>1</b>
<b>Causas externas de mortalidad</b>	<b>230</b>	<b>15</b>	<b>31</b>	<b>184</b>	<b>422</b>	<b>157</b>	<b>115</b>	<b>79</b>	<b>71</b>
Accidentes de transporte	19	0	0	19	79	28	22	14	15
Ahogamiento y sumersión accidentales	10	0	1	9	85	38	25	14	8
Otros accidentes que obstruyen la respiración	139	5	20	114	36	17	5	10	4
Exposición al humo, fuego y llamas	1	0	0	1	42	13	11	9	9
Envenenamiento accidental por, y exposición a sustancias nocivas	8	0	2	6	25	5	5	7	8
Agresiones	9	5	1	3	14	3	6	3	2
Todas las demás causas externas	44	5	7	32	141	53	41	22	25

TABLA 37: CANTIDAD DE DEFUNCIONES DE MENORES DE 1 AÑO SEGUN LOCAL DE OCURRENCIA, POR JURISDICCION DE RESIDENCIA DE LA MADRE. REPUBLICA ARGENTINA - AÑO 2013

JURISDICCION DE RESIDENCIA DE LA MADRE	TOTAL	Establecimiento de salud			Domicilio particular	Otro lugar	Sin especificar
		Subtotal	Oficial	No oficial			
<b>REPUBLICA ARGENTINA</b>	<b>8.174</b>	<b>7.347</b>	<b>4.973</b>	<b>2.374</b>	<b>704</b>	<b>113</b>	<b>10</b>
Ciud. Aut. de Buenos Aires	390	383	208	175	6	1	0
Buenos Aires	3.180	2.792	1.762	1.030	363	20	5
Partidos del Aglom. GBA	2.367	2.077	1.324	753	275	13	2
Catamarca	64	55	46	9	9	0	0
Córdoba	540	502	285	217	28	10	0
Corrientes	296	273	243	30	18	5	0
Chaco	258	229	175	54	22	7	0
Chubut	94	86	51	35	8	0	0
Entre Ríos	206	192	118	74	13	1	0
Formosa	170	144	130	14	21	5	0
Jujuy	156	131	116	15	22	3	0
La Pampa	56	51	33	18	4	1	0
La Rioja	75	70	57	13	3	2	0
Mendoza	294	254	175	79	25	15	0
Misiones	265	228	183	45	25	12	0
Neuquén	115	105	61	44	8	2	0
Río Negro	139	130	71	59	9	0	0
Salta	386	341	290	51	38	7	0
San Juan	183	162	112	50	15	6	0
San Luis	66	60	31	29	5	1	0
Santa Cruz	57	53	33	20	0	0	4
Santa Fe	554	514	327	187	29	10	1
Santiago del Estero	196	173	140	33	19	4	0
Tucumán	386	375	298	77	10	1	0
Tierra del Fuego	22	21	9	12	1	0	0
Otros Países	8	5	5	0	3	0	0
Lugar no especificado	18	18	14	4	0	0	0

TABLA 38: MUERTES MATERNAS Y TASA DE MORTALIDAD MATERNA SEGUN GRUPO DE CAUSAS Y EDAD DE LAS FALLECIDAS POR 10.000 NACIDOS VIVOS  
 REPUBLICA ARGENTINA - AÑO 2013

GRUPO DE CAUSAS Y CODIGOS CIE 10 REVISIÓN	TOTAL MUERTES MATERNAS	TASA DE MORTALIDAD MATERNA	GRUPO DE EDAD							
			15 a 19	20 a 24	25 a 29	30 a 34	35 a 39	40 a 44	45 y más	Sin espec.
<b>TODAS LAS CAUSAS</b>	<b>245</b>	<b>3,2</b>	<b>33</b>	<b>47</b>	<b>39</b>	<b>57</b>	<b>45</b>	<b>19</b>	<b>4</b>	<b>1</b>
<b>Embarazo terminado en aborto (O00 a O07)</b>	<b>50</b>	<b>0,7</b>	<b>9</b>	<b>8</b>	<b>8</b>	<b>13</b>	<b>8</b>	<b>3</b>	<b>1</b>	<b>0</b>
<b>Causas obstétricas directas</b>	<b>131</b>	<b>1,7</b>	<b>15</b>	<b>29</b>	<b>23</b>	<b>31</b>	<b>17</b>	<b>13</b>	<b>2</b>	<b>1</b>
Trastornos hipertensivos, edema y proteinuria en el embarazo, parto y puerperio (O10-O16)	39	0,5	7	12	7	9	2	2	0	0
Placenta previa, desprendimiento prematuro de placenta y hemorragia anteparto (O44- O46)	5	0,1	1	0	0	4	0	0	0	0
Hemorragia postparto (O72)	21	0,3	0	1	5	5	5	5	0	0
Sepsis y otras complicaciones principalmente relacionadas con el puerperio (O85-O92)	31	0,4	1	10	6	6	6	1	1	0
Muerte obstétrica de causa no especificada (O95)	14	0,2	2	3	3	4	2	0	0	0
Otras causas directas (O20-O29; O30-O43; O47-O48; O60-O69; O70-O71; O73-O75 )	21	0,3	4	3	2	3	2	5	1	1
<b>Causas obstétricas indirectas (B20-B24, O98-O99)</b>	<b>64</b>	<b>0,8</b>	<b>9</b>	<b>10</b>	<b>8</b>	<b>13</b>	<b>20</b>	<b>3</b>	<b>1</b>	<b>0</b>
Enferm.por virus de la inmunodef. humana (B20-B24)	2	0,0	0	0	0	1	1	0	0	0
Enf. del Sist. Circulatorio que complican el embarazo, el parto y el puerperio (O994)	15	0,2	3	6	0	1	4	1	0	0
Enf. del Sist. Respiratorio que complican el embarazo, el parto y el puerperio (O995)	17	0,2	2	2	5	3	5	0	0	0
Enf. del Sist. Digestivo que complican el embarazo, el parto y el puerperio (O995)	3	0,0	1	0	0	1	1	0	0	0
Otras causas indirectas	27	0,4	3	2	3	7	9	2	1	0

NOTA: Las tasas indicadas con 0.0 corresponden a valores menores a 0.5 por cien mil.

Según recomendación de la Décima Revisión de la Clasificación Estadística Internacional de Problemas Relacionados con la Salud - (CIE-10) se incluyen en el total y en el cálculo de las tasas, las muertes maternas debidas al tétanos obstétrico y a la enfermedad por virus de la inmunodeficiencia humana (CIE-10, Volumen 2, página 141).

TABLA 39: DEFUNCIONES MATERNAS POR GRUPO DE CAUSAS, DEFUNCIONES MATERNAS TARDIAS Y TASA DE MORTALIDAD MATERNA (CADA 10.000 NACIDOS VIVOS) SEGUN JURISDICCION DE RESIDENCIA. REPUBLICA ARGENTINA - AÑO 2013

JURISDICCION DE DE RESIDENCIA	TOTAL	MUERTES MATERNAS				MUERTES MATERNAS TARDIAS	TASA DE MORTALIDAD MATERNA
		Subtotal	GRUPO DE CAUSAS				
			Aborto	Directas	Indirectas		
<b>REPUBLICA ARGENTINA</b>	<b>278</b>	<b>245</b>	<b>50</b>	<b>131</b>	<b>64</b>	<b>33</b>	<b>3,2</b>
Ciud. Aut. de Buenos Aires	7	7	1	2	4	0	1,6
Buenos Aires	90	86	16	56	14	4	3,0
Partidos del Aglom. GBA	66	64	10	44	10	2	3,1
Catamarca *	1	1	1	0	0	0	1,5
Córdoba	13	13	3	6	4	0	2,3
Corrientes	18	15	1	6	8	3	7,5
Chaco	11	11	1	6	4	0	4,9
Chubut *	4	4	1	3	0	0	4,0
Entre Ríos	13	6	1	2	3	7	2,7
Formosa	15	11	1	9	1	4	9,2
Jujuy *	2	1	0	0	1	1	0,8
La Pampa *	2	2	0	1	1	0	3,5
La Rioja	7	7	2	4	1	0	11,2
Mendoza	14	12	3	6	3	2	3,5
Misiones	17	12	3	3	6	5	4,7
Neuquén *	3	2	0	2	0	1	1,8
Río Negro *	4	4	0	3	1	0	3,3
Salta	16	14	7	6	1	2	5,1
San Juan	8	8	1	3	4	0	5,4
San Luis	1	0	0	0	0	1	-
Santa Cruz *	3	3	0	1	2	0	5,0
Santa Fe	16	16	1	10	5	0	2,8
Santiago del Estero	6	4	3	1	0	2	2,3
Tucumán	6	5	4	0	1	1	1,7
Tierra del Fuego	0	0	0	0	0	0	-
Otros Países	1	1	0	1	0	0	-

NOTAS

( \* ) El numerador de la tasa es igual o menor de 5 muertes maternas.

En la Décima Revisión de la Clasificación Estadística Internacional de Problemas Relacionados con la Salud - (CIE-10) se incorporó la categoría "muerte materna tardía", entendiéndose por tal a "la muerte de una mujer por causas obstétricas directas o indirectas después de los 42 días pero antes de un año de la terminación del embarazo". Estas muertes **no se incluyen en el cálculo de la tasa de mortalidad materna**

TABLA 40: DEFUNCIONES MATERNAS Y DEFUNCIONES MATERNAS TARDIAS POR GRUPO DE EDAD SEGUN JURISDICCION DE RESIDENCIA  
 REPUBLICA ARGENTINA - AÑO 2013

JURISDICCION DE DE RESIDENCIA	TOTAL	MUERTES MATERNAS					MUERTES MATERNAS TARDIAS				
		Subtotal	GRUPO DE EDAD				Subtotal	GRUPO DE EDAD			
			Menos de 20	De 20 a 34	De 35 y más	Sin especificar		Menos de 20	De 20 a 34	De 35 y más	
<b>REPUBLICA ARGENTINA</b>	<b>278</b>	<b>245</b>	<b>33</b>	<b>143</b>	<b>68</b>	<b>1</b>	<b>33</b>	<b>5</b>	<b>24</b>	<b>4</b>	
Ciud. Aut. de Buenos Aires	7	7	1	4	2	0	0	0	0	0	
Buenos Aires	90	86	9	55	21	1	4	2	2	0	
Partidos del Aglom. GBA	66	64	6	43	14	1	2	1	1	0	
Catamarca	1	1	0	1	0	0	0	0	0	0	
Córdoba	13	13	1	8	4	0	0	0	0	0	
Corrientes	18	15	4	9	2	0	3	0	3	0	
Chaco	11	11	4	5	2	0	0	0	0	0	
Chubut	4	4	1	2	1	0	0	0	0	0	
Entre Ríos	13	6	0	4	2	0	7	1	6	0	
Formosa	15	11	1	9	1	0	4	1	3	0	
Jujuy	2	1	0	0	1	0	1	0	1	0	
La Pampa	2	2	0	1	1	0	0	0	0	0	
La Rioja	7	7	1	3	3	0	0	0	0	0	
Mendoza	14	12	0	8	4	0	2	0	2	0	
Misiones	17	12	1	6	5	0	5	1	3	1	
Neuquén	3	2	0	1	1	0	1	0	1	0	
Río Negro	4	4	0	1	3	0	0	0	0	0	
Salta	16	14	4	8	2	0	2	0	0	2	
San Juan	8	8	1	4	3	0	0	0	0	0	
San Luis	1	0	0	0	0	0	1	0	0	1	
Santa Cruz	3	3	1	0	2	0	0	0	0	0	
Santa Fe	16	16	0	10	6	0	0	0	0	0	
Santiago del Estero	6	4	1	1	2	0	2	0	2	0	
Tucumán	6	5	2	3	0	0	1	0	1	0	
Tierra del Fuego	0	0	0	0	0	0	0	0	0	0	
Otros Países	1	1	1	0	0	0	0	0	0	0	

NOTA

En la Décima Revisión de la Clasificación Estadística Internacional de Problemas Relacionados con la Salud - (CIE-10) se incorporó la categoría "muerte materna tardía", entendiéndose por tal a "la muerte de una mujer por causas obstétricas directas o indirectas después de los 42 días pero antes de un año de la terminación del embarazo". Estas muertes **no se incluyen en el cálculo de la tasa de mortalidad materna**

TABLA 41: TASA DE MORTALIDAD MATERNA POR 10.000 NACIDOS VIVOS SEGUN JURISDICCION DE RESIDENCIA DE LAS FALLECIDAS, POR AÑO DE REGISTRO. REPUBLICA ARGENTINA - AÑOS 1990 A 2013

JURISDICCION DE RESIDENCIA	AÑO											
	1990	1991	1992	1993	1994	1995	1996	1997	1998	1999	2000	2001
<b>REPUBLICA ARGENTINA</b>	<b>5,2</b>	<b>4,8</b>	<b>4,8</b>	<b>4,6</b>	<b>3,9</b>	<b>4,4</b>	<b>4,7</b>	<b>3,8</b>	<b>3,8</b>	<b>4,1</b>	<b>3,5</b>	<b>4,3</b>
Ciud. Aut. de Buenos Aires	4,1	1,0	3,8	3,6	0,8	1,0	1,0	0,2	0,3	0,2	1,4	0,9
Buenos Aires	2,7	2,2	2,9	2,5	2,4	2,4	2,3	2,6	2,5	1,9	1,4	2,1
Catamarca	10,5	7,9	1,3	4,2	6,8	2,6	4,1	5,1	2,5	5,1	-	3,7
Córdoba	2,9	2,4	3,4	2,0	2,3	3,2	3,5	3,0	3,0	1,3	1,1	2,4
Corrientes	9,4	8,9	7,0	6,2	4,3	6,1	3,5	5,7	4,4	6,6	5,7	5,4
Chaco	10,7	11,8	10,4	12,5	9,9	12,6	16	5,8	13	13,2	7,7	15,9
Chubut	2,3	2,3	2,4	4,8	2,3	-	6,9	4,6	3,6	-	5,8	2,4
Entre Ríos	2,2	4,2	4,6	4,7	2,6	4,0	2,6	3,0	1,3	1,8	2,1	5,2
Formosa	19,5	21,8	13,2	18,4	14,1	10,7	17,2	9,9	16,4	16,1	17,7	13,9
Jujuy	15,1	10,4	12,9	10,2	7,3	10,3	15,7	13,6	13,1	10,2	7,3	19,7
La Pampa	3,6	3,4	1,7	3,6	3,5	7,0	3,5	-	1,8	5,4	1,8	7,5
La Rioja	5,0	10,8	3,1	7,5	1,5	6,5	4,5	3,0	1,6	4,9	4,7	3,4
Mendoza	6,4	6,0	4,4	5,9	7,2	4,9	6,2	4,3	2,5	8,6	6,8	3,9
Misiones	8,3	9,3	5,6	6,1	3,2	7,9	3,3	0,8	1,5	7,1	5,5	5,3
Neuquén	1,8	6,2	5,8	3,9	3,8	3,8	1,9	4,6	2,9	9,0	-	1,0
Río Negro	4,0	3,3	0,8	0,8	-	2,9	1,8	2,5	5,7	0,9	5,1	3,6
Salta	11,6	12,4	12,0	7,2	9,2	8,8	10,4	7,3	5,5	6,2	4,3	6,5
San Juan	9,8	5,8	10,0	8,1	6,7	8,6	5,5	11,1	8,6	9,4	9,9	8,7
San Luis	2,9	6,6	8,6	4,2	6,1	-	3,8	1,2	2,5	6,3	4,9	6,0
Santa Cruz	7,0	7,0	7,1	0,0	4,7	2,3	2,4	-	12,0	4,9	2,5	7,1
Santa Fe	6,4	3,1	2,4	3,6	3,6	3,6	5,3	4,9	4,4	3,8	4,4	4,7
Santiago del Estero	8,7	8,2	8,1	8,2	8,8	8,6	10,3	5,4	5,0	4,6	8,9	7,1
Tucumán	4,0	3,6	6,8	7,0	4,7	6,7	6,1	5,2	3,9	5,1	4,1	5,8
Tierra del Fuego	-	-	-	4,4	-	4,3	4,4	9,3	-	14,5	8,7	-

NOTA: (-) No se registraron muertes maternas.

TABLA 41: TASA DE MORTALIDAD MATERNA POR 10.000 NACIDOS VIVOS SEGUN JURISDICCION DE RESIDENCIA DE LAS FALLECIDAS, POR AÑO DE REGISTRO. - REPUBLICA ARGENTINA - AÑOS 1990 A 2013

JURISDICCION DE RESIDENCIA	AÑO											
	2002	2003	2004	2005	2006	2007	2008	2009	2010	2011	2012	2013
<b>REPUBLICA ARGENTINA</b>	<b>4,6</b>	<b>4,4</b>	<b>4,0</b>	<b>3,9</b>	<b>4,8</b>	<b>4,4</b>	<b>4,0</b>	<b>5,5</b>	<b>4,4</b>	<b>4,0</b>	<b>3,5</b>	<b>3,2</b>
Ciud. Aut. de Buenos Aires	1,4	1,2	2,0	0,7	1,8	3,3	0,9	1,8	0,9	1,3	1,6	1,6
Buenos Aires	3,2	2,5	2,8	2,7	3,8	3,7	3,2	4,0	4,4	3,2	3,0	3,0
Catamarca	6,2	2,5	-	6,9	4,4	7,2	4,2	16,0	1,5	7,6	3,2	1,5
Córdoba	2,9	1,4	2,6	2,5	2,8	1,5	3,4	7,2	4,8	1,9	1,6	2,3
Corrientes	7,2	7,5	10,4	9,6	4,8	4,7	6,0	4,9	5,9	5,3	6,1	7,5
Chaco	7,8	8,1	7,0	5,2	12,8	6,3	8,2	9,7	7,5	8,6	6,8	4,9
Chubut	1,3	8,6	1,2	2,3	6,7	2,2	5,1	4,0	3,0	5,1	5,2	4,0
Entre Ríos	1,8	6,3	2,6	4,1	6,6	3,3	4,2	9,0	3,1	5,4	3,2	2,7
Formosa	16,6	13,5	11,1	16,4	10,7	13,3	11,5	15,0	16,2	12,3	15,0	9,2
Jujuy	10,9	15,5	13,1	8,5	16,5	4,8	10,0	8,3	3,7	11,5	7,7	0,8
La Pampa	5,7	5,2	-	1,8	3,7	11,2	7,3	3,6	7,2	7,4	3,7	3,5
La Rioja	11,1	16,9	13,6	15,0	9,6	13,0	4,6	8,0	11,4	6,3	1,6	11,2
Mendoza	7,2	3,8	3,9	4,8	3,4	3,9	2,6	2,6	4,4	4,7	3,6	3,5
Misiones *	4,6	6,2	6,7	6,8	12,5	8,3	7,6	9,3	8,1	8,7	3,5	4,7
Neuquén	-	5,1	3,9	5,8	1,8	5,4	2,6	5,2	3,3	2,7	1,8	1,8
Río Negro	4,5	1,9	2,8	1,8	1,8	3,6	2,5	1,7	0,8	1,7	4,2	3,3
Salta	6,9	6,9	4,4	5,7	4,0	7,3	6,1	8,4	5,8	3,9	4,5	5,1
San Juan	6,1	4,9	4,7	3,5	6,4	7,0	0,7	6,2	4,2	4,2	2,1	5,4
San Luis	8,4	8,2	4,6	2,5	7,1	4,8	2,4	9,8	3,8	3,9	2,6	-
Santa Cruz	2,4	11,1	-	2,0	3,9	1,9	1,8	5,2	3,3	-	3,4	5,0
Santa Fe	4,9	3,5	3,6	3,1	4,0	3,2	3,3	7,1	2,6	3,0	3,0	2,8
Santiago del Estero	6,8	5,5	7,3	5,7	4,1	4,2	7,9	5,8	1,7	5,5	3,1	2,3
Tucumán	5,3	7,3	4,7	3,5	6,8	6,6	4,1	3,9	3,0	3,7	4,5	1,7
Tierra del Fuego	-	4,4	4,6	8,4	-	-	3,8	3,8	-	11,8	-	-

(-) No se registraron muertes maternas.

\* Después de la difusión de las Estadísticas Vitales 2011, la provincia de Misiones envió una nueva base de datos de nacidos vivos registrados en el año 2011, que determina un menor valor para la tasa de mortalidad materna (7,1 o/ooo).

TABLA 42: DEFUNCIONES FETALES SEGUN JURISDICCION DE REGISTRO POR TIEMPO DE GESTACION.  
 REPUBLICA ARGENTINA - AÑO 2013

JURISDICCION DE REGISTRO	TOTAL DEFUNCIONES FETALES	TIEMPO DE GESTACION (en semanas completas)							
		Menos de 22 semanas		22 a 27 semanas		28 semanas y más		Sin especificar	
		Cantidad	Porcentaje	Cantidad	Porcentaje	Cantidad	Porcentaje	Cantidad	Porcentaje
<b>REPUBLICA ARGENTINA</b>	<b>6.222</b>	<b>1.063</b>	<b>17,1</b>	<b>1.208</b>	<b>19,4</b>	<b>3.809</b>	<b>61,2</b>	<b>142</b>	<b>2,3</b>
Ciud. Aut. de Buenos Aires	674	170	25,2	156	23,1	336	49,9	12	1,8
Buenos Aires	1.828	59	3,2	364	19,9	1.325	72,5	80	4,4
Partidos del Aglom. GBA	1.307	31	2,4	262	20,0	983	75,2	31	2,4
Catamarca	53	3	5,7	16	30,2	34	64,2	0	0,0
Córdoba	400	19	4,8	91	22,8	284	71,0	6	1,5
Corrientes	181	10	5,5	27	14,9	137	75,7	7	3,9
Chaco	192	5	2,6	32	16,7	155	80,7	0	-
Chubut	54	1	1,9	6	11,1	47	87,0	0	-
Entre Ríos	154	3	1,9	42	27,3	109	70,8	0	-
Formosa	179	80	44,7	24	13,4	75	41,9	0	-
Jujuy	114	15	13,2	23	20,2	76	66,7	0	-
La Pampa	33	1	3,0	8	24,2	24	72,7	0	-
La Rioja	29	1	3,4	5	17,2	23	79,3	0	-
Mendoza	234	23	9,8	52	22,2	156	66,7	3	1,3
Misiones	229	10	4,4	47	20,5	159	69,4	13	5,7
Neuquén	79	6	7,6	18	22,8	55	69,6	0	-
Río Negro	74	5	6,8	15	20,3	53	71,6	1	1,4
Salta	482	257	53,3	44	9,1	167	34,6	14	2,9
San Juan	174	48	27,6	44	25,3	82	47,1	0	-
San Luis	49	5	10,2	12	24,5	32	65,3	0	-
Santa Cruz	28	2	7,1	4	14,3	20	71,4	2	7,1
Santa Fe	403	54	13,4	89	22,1	259	64,3	1	0,2
Santiago del Estero	56	2	3,6	14	25,0	39	69,6	1	1,8
Tucumán	511	284	55,6	70	13,7	155	30,3	2	0,4
Tierra del Fuego	12	0	0,0	5	41,7	7	58,3	0	-



TABLA 43: DEFUNCIONES FETALES SEGUN TIEMPO DE GESTACION, POR JURISDICCION DE RESIDENCIA DE LA MADRE.  
 REPUBLICA ARGENTINA - AÑO 2013

JURISDICCION DE RESIDENCIA DE LA MADRE	TOTAL DEFUNCIONES FETALES	TIEMPO DE GESTACION (en semanas completas)							
		Menos de 22	22 a 24	25 a 27	28 a 31	32 a 36	37 a 41	42 y más	Sin especificar
<b>REPUBLICA ARGENTINA</b>	<b>6.222</b>	<b>1.063</b>	<b>619</b>	<b>589</b>	<b>905</b>	<b>1.448</b>	<b>1.431</b>	<b>25</b>	<b>142</b>
Ciud. Aut. de Buenos Aires	277	60	40	23	39	62	48	0	5
Buenos Aires	2.133	137	207	233	346	578	544	7	81
Partidos del Aglom. GBA	1.598	109	154	179	256	431	432	6	31
Catamarca	38	3	9	2	7	8	8	1	0
Córdoba	394	19	43	49	64	116	97	0	6
Corrientes	188	11	15	13	27	45	67	3	7
Chaco	187	5	14	19	32	54	59	4	0
Chubut	58	1	2	4	10	25	16	0	0
Entre Ríos	149	3	18	24	29	42	33	0	0
Formosa	175	77	14	9	19	25	30	1	0
Jujuy	116	15	16	7	25	21	29	3	0
La Pampa	34	1	7	1	4	11	10	0	0
La Rioja	29	1	2	3	5	8	10	0	0
Mendoza	228	23	27	24	28	53	69	1	3
Misiones	224	10	26	19	43	41	70	2	13
Neuquén	78	6	6	11	16	19	20	0	0
Río Negro	72	5	6	10	9	23	18	0	1
Salta	480	257	21	23	36	62	67	0	14
San Juan	173	48	25	19	22	27	32	0	0
San Luis	49	5	4	7	11	11	11	0	0
Santa Cruz	33	2	5	3	5	9	6	1	2
Santa Fe	405	53	48	41	63	103	95	1	1
Santiago del Estero	71	12	7	6	5	21	19	0	1
Tucumán	495	272	42	26	36	63	53	1	2
Tierra del Fuego	14	0	3	3	3	2	3	0	0
Otros países	7	1	2	0	2	2	0	0	0
Lugar no especificado	115	36	10	10	19	17	17	0	6

TABLA 44: DEFUNCIONES FETALES SEGUN INTERVALO DE PESO, POR JURISDICCION DE RESIDENCIA DE LA MADRE.  
 REPUBLICA ARGENTINA - AÑO 2013

JURISDICCION DE RESIDENCIA DE LA MADRE	TOTAL DEFUNCIONES FETALES	INTERVALO DE PESO (en gramos)								
		Menos de 500	De 500 a 999	De 1000 a 1499	De 1500 a 1999	De 2000 a 2499	De 2500 a 2999	De 3000 a 3499	De 3500 y más	Sin especificar
<b>REPUBLICA ARGENTINA</b>	<b>6.222</b>	<b>1.074</b>	<b>1.246</b>	<b>749</b>	<b>654</b>	<b>597</b>	<b>660</b>	<b>494</b>	<b>421</b>	<b>327</b>
Ciud. Aut. de Buenos Aires	277	68	63	28	30	23	24	20	11	10
Buenos Aires	2.133	156	480	278	287	233	235	194	159	111
Partidos del Aglom. GBA	1.598	122	365	216	228	167	175	149	130	46
Catamarca	38	2	10	4	8	4	4	1	1	4
Córdoba	394	18	83	70	49	49	42	35	31	17
Corrientes	188	10	24	31	18	22	34	25	17	7
Chaco	187	6	34	31	24	23	23	19	22	5
Chubut	58	2	7	10	5	8	11	6	9	0
Entre Ríos	149	2	41	24	25	14	18	13	6	6
Formosa	175	75	22	16	11	12	14	9	9	7
Jujuy	116	4	36	20	6	15	16	13	4	2
La Pampa	34	3	9	1	6	2	3	6	4	0
La Rioja	29	1	9	2	3	3	6	4	1	0
Mendoza	228	15	60	29	25	28	24	22	25	0
Misiones	224	12	45	32	21	26	30	24	20	14
Neuquén	78	8	15	12	5	12	8	9	7	2
Río Negro	72	3	20	8	10	7	11	3	8	2
Salta	480	263	43	36	19	29	29	25	22	14
San Juan	173	51	46	17	18	13	12	9	5	2
San Luis	49	0	0	1	0	0	0	0	0	48
Santa Cruz	33	0	7	5	5	3		4	1	8
Santa Fe	405	67	87	45	35	38	61	32	26	14
Santiago del Estero	71	11	14	7	8	5	9	10	5	2
Tucumán	495	270	67	32	29	20	39	10	20	8
Tierra del Fuego	14	1	6	1	2	2	1	0	1	0
Otros países	7	1	3	1	1	1	0	0	0	0
Lugar no especificado	115	25	15	8	4	5	6	1	7	44

TABLA 45: DEFUNCIONES FETALES SEGUN EDAD DE LA MADRE, POR JURISDICCION DE RESIDENCIA DE LA MADRE.  
 REPUBLICA ARGENTINA - AÑO 2013

JURISDICCION DE RESIDENCIA DE LA MADRE	TOTAL DEFUNCIONES FETALES	EDAD DE LA MADRE								
		Menos de 15	De 15 a 19	De 20 a 24	De 25 a 29	De 30 a 34	De 35 a 39	De 40 a 44	De 45 y más	Sin especificar
<b>REPUBLICA ARGENTINA</b>	<b>6.222</b>	<b>47</b>	<b>978</b>	<b>1.436</b>	<b>1.157</b>	<b>1.060</b>	<b>785</b>	<b>315</b>	<b>28</b>	<b>416</b>
Ciud. Aut. de Buenos Aires	277	1	34	43	61	56	52	19	1	10
Buenos Aires	2.132	8	277	486	366	352	282	128	13	220
Partidos del Aglom. GBA	1.598	6	206	368	269	270	218	93	10	158
Catamarca	38	0	6	7	12	5	5	3	0	0
Córdoba	394	1	51	81	69	69	48	14	3	58
Corrientes	188	0	32	57	31	35	16	11	1	5
Chaco	187	2	45	46	28	31	28	4	1	2
Chubut	58	1	7	10	15	9	10	5	1	0
Entre Ríos	149	2	25	34	30	29	19	10	0	0
Formosa	175	3	41	36	36	27	16	6	0	10
Jujuy	116	1	23	30	20	21	16	5	0	0
La Pampa	34	0	2	6	12	9	5	0	0	0
La Rioja	29	1	2	5	7	5	5	3	1	0
Mendoza	227	1	35	57	39	43	39	13	0	0
Misiones	224	5	53	42	45	33	26	9	1	10
Neuquén	78	0	12	24	16	11	10	4	1	0
Río Negro	72	0	8	14	15	13	15	4	1	2
Salta	480	7	80	145	104	69	53	17	0	5
San Juan	173	1	36	39	27	42	18	8	1	1
San Luis	49	0	8	12	10	6	10	3	0	0
Santa Cruz	33	0	2	10	8	6	4	2	0	1
Santa Fe	405	4	79	104	83	76	41	17	0	1
Santiago del Estero	71	2	10	14	12	9	10	2	1	11
Tucumán	495	7	100	122	95	94	50	22	0	5
Tierra del Fuego	14	0	3	3	3	3	2	0	0	0
Otros países	7	0	3	0	1	2	0	1	0	0
Lugar no especificado	115	0	4	9	12	5	5	5	0	75

TABLA 46: DEFUNCIONES FETALES SEGUN CONDICION DEL FETO, POR JURISDICCION.  
DE RESIDENCIA DE LA MADRE. REPUBLICA ARGENTINA - AÑO 2013

JURISDICCION DE RESIDENCIA DE LA MADRE	TOTAL DEFUNCIONES FETALES	FETO MACERADO		
		Sí	No	Sin especificar
<b>REPUBLICA ARGENTINA</b>	<b>6.222</b>	<b>1.918</b>	<b>3.738</b>	<b>566</b>
Ciud. Aut. de Buenos Aires	277	74	161	42
Buenos Aires	2.133	172	1.742	219
Partidos del Aglom. GBA	1.598	146	1.306	146
Catamarca	38	15	18	5
Córdoba	394	162	187	45
Corrientes	188	79	71	38
Chaco	187	98	82	7
Chubut	58	32	26	0
Entre Ríos	149	60	70	19
Formosa	175	80	89	6
Jujuy	116	51	65	0
La Pampa	34	17	16	1
La Rioja	29	12	17	0
Mendoza	228	113	113	2
Misiones	224	111	74	39
Neuquén	78	33	45	0
Río Negro	72	36	34	2
Salta	480	143	295	42
San Juan	173	45	128	0
San Luis	49	24	25	0
Santa Cruz	33	20	12	1
Santa Fe	405	180	197	28
Santiago del Estero	71	32	37	2
Tucumán	495	300	182	13
Tierra del Fuego	14	8	6	0
Otros países	7	4	2	1
Lugar no especificado	115	17	44	54

TABLA 47: DEFUNCIONES FETALES SEGUN EDAD GESTACIONAL E INTERVALO DE PESO.  
 REPUBLICA ARGENTINA - AÑO 2013

INTERVALO DE PESO	TOTAL DEFUNCIONES FETALES	E D A D G E S T A C I O N A L (en semanas completas)							
		Menos de 22	22 a 24	25 a 27	28 a 31	32 a 36	37 a 41	42 y más	Sin especificar
<b>TOTAL</b>	<b>6.222</b>	<b>1.063</b>	<b>619</b>	<b>589</b>	<b>905</b>	<b>1.448</b>	<b>1.431</b>	<b>25</b>	<b>142</b>
Menos de 500 gramos	1.074	886	136	41	0	0	0	0	11
de 500 a 999 gramos	1.246	130	435	401	229	42	0	0	9
de 1000 a 1499 gramos	749	0	0	133	378	214	19	0	5
de 1500 a 1999 gramos	654	0	0	0	180	396	69	2	7
de 2000 a 2499 gramos	597	0	0	0	48	377	165	2	5
de 2500 a 2999 gramos	660	0	0	0	0	269	375	8	8
de 3000 a 3499 gramos	494	0	0	0	0	65	416	7	6
de 3500 gramos y más	421	0	0	0	0	52	361	5	3
Sin especificar	327	47	48	14	70	33	26	1	88

TABLA 48: DEFUNCIONES FETALES SEGUN AGRUPAMIENTO DE CAUSAS DE MUERTE E INTERVALO DE PESO.  
 REPUBLICA ARGENTINA - AÑO 2013

AGRUPAMIENTO DE CAUSAS	TOTAL DEFUNCIONES FETALES	INTERVALO DE PESO (en gramos)								
		Menos de 500	De 500 a 999	De 1000 a 1499	De 1500 a 1999	De 2000 a 2499	De 2500 a 2999	De 3000 a 3499	De 3500 y más	Sin especificar
<b>TODAS LAS CAUSAS</b>	<b>6.222</b>	<b>1.074</b>	<b>1.246</b>	<b>749</b>	<b>654</b>	<b>597</b>	<b>660</b>	<b>494</b>	<b>421</b>	<b>327</b>
<b>Feto afectado por factores maternos y por complicaciones del embarazo, del trabajo de parto y del parto</b>	<b>2.002</b>	<b>238</b>	<b>423</b>	<b>258</b>	<b>218</b>	<b>242</b>	<b>229</b>	<b>160</b>	<b>140</b>	<b>94</b>
* Por condic.maternas no relac. con el embarazo presente	426	27	99	72	59	41	44	21	42	21
* Por complicaciones maternas del embarazo	334	139	92	23	22	19	14	9	6	10
* Por complicaciones placenta, cordón umbilical y membranas	1.215	70	230	156	135	179	167	127	89	62
* Por otras complicaciones del trabajo de parto y del parto	22	2	2	6	0	2	4	2	3	1
* Por influencias nocivas transmitidas a través de placenta	5	0	0	1	2	1	0	1	0	0
<b>Trastornos relacionados con la duración de la gestación y del crecimiento fetal</b>	<b>127</b>	<b>21</b>	<b>49</b>	<b>27</b>	<b>13</b>	<b>1</b>	<b>1</b>	<b>1</b>	<b>1</b>	<b>13</b>
*Trast. relac.con duración corta gestación y bajo peso al nacer	42	17	18	3	1	1	0	0	0	2
* Retardo del crecimiento fetal y desnutrición fetal	82	4	31	24	12	0	0	0	0	11
* Trast. relac.con embarazo prolongado y sobrepeso al nacer	3	0	0	0	0	0	1	1	1	0
<b>Traumatismo del nacimiento</b>	<b>0</b>	<b>0</b>	<b>0</b>	<b>0</b>	<b>0</b>	<b>0</b>	<b>0</b>	<b>0</b>	<b>0</b>	<b>0</b>
<b>Hipoxia intrauterina y asfixia del nacimiento</b>	<b>1.475</b>	<b>116</b>	<b>319</b>	<b>181</b>	<b>185</b>	<b>138</b>	<b>172</b>	<b>152</b>	<b>120</b>	<b>92</b>
<b>Neumonía congénita</b>	<b>0</b>	<b>0</b>	<b>0</b>	<b>0</b>	<b>0</b>	<b>0</b>	<b>0</b>	<b>0</b>	<b>0</b>	<b>0</b>
<b>Otras afecciones respiratorias del recién nacido</b>	<b>11</b>	<b>0</b>	<b>1</b>	<b>0</b>	<b>0</b>	<b>0</b>	<b>3</b>	<b>2</b>	<b>5</b>	<b>0</b>
<b>Sepsis bacteriana del recién nacido</b>	<b>1</b>	<b>0</b>	<b>0</b>	<b>0</b>	<b>0</b>	<b>0</b>	<b>0</b>	<b>1</b>	<b>0</b>	<b>0</b>
<b>Trastornos hemorrágicos y hematológicos del feto</b>	<b>19</b>	<b>1</b>	<b>3</b>	<b>4</b>	<b>4</b>	<b>1</b>	<b>3</b>	<b>1</b>	<b>0</b>	<b>2</b>
<b>Muerte fetal de causa no especificada</b>	<b>1.745</b>	<b>647</b>	<b>251</b>	<b>155</b>	<b>133</b>	<b>125</b>	<b>165</b>	<b>109</b>	<b>80</b>	<b>80</b>
<b>Resto de afecciones perinatales</b>	<b>495</b>	<b>26</b>	<b>109</b>	<b>53</b>	<b>43</b>	<b>56</b>	<b>63</b>	<b>57</b>	<b>65</b>	<b>23</b>
<b>Anencefalia y malformaciones congénitas similares</b>	<b>43</b>	<b>8</b>	<b>19</b>	<b>7</b>	<b>6</b>	<b>0</b>	<b>0</b>	<b>0</b>	<b>0</b>	<b>3</b>
<b>Hidrocefalo congénito y espina bífida</b>	<b>11</b>	<b>0</b>	<b>3</b>	<b>3</b>	<b>2</b>	<b>1</b>	<b>1</b>	<b>1</b>	<b>0</b>	<b>0</b>
<b>Otras malformaciones congénitas del sistema nervioso</b>	<b>11</b>	<b>0</b>	<b>2</b>	<b>2</b>	<b>4</b>	<b>1</b>	<b>2</b>	<b>0</b>	<b>0</b>	<b>0</b>
<b>Malformaciones congénitas del corazón</b>	<b>21</b>	<b>0</b>	<b>4</b>	<b>3</b>	<b>4</b>	<b>3</b>	<b>3</b>	<b>1</b>	<b>2</b>	<b>1</b>
<b>Síndrome de Down y otras anomalías cromosómicas</b>	<b>32</b>	<b>3</b>	<b>11</b>	<b>5</b>	<b>3</b>	<b>5</b>	<b>4</b>	<b>0</b>	<b>1</b>	
<b>Otras malformaciones congénitas</b>	<b>197</b>	<b>13</b>	<b>47</b>	<b>45</b>	<b>32</b>	<b>20</b>	<b>10</b>	<b>8</b>	<b>6</b>	<b>16</b>
<b>Todas las demás causas</b>	<b>32</b>	<b>1</b>	<b>5</b>	<b>6</b>	<b>7</b>	<b>4</b>	<b>4</b>	<b>1</b>	<b>1</b>	<b>3</b>

TABLA 49: DEFUNCIONES FETALES Y TASAS DE MORTALIDAD PERINATAL, FETAL Y FETAL POR PESO, POR JURISDICCION DE RESIDENCIA DE LA MADRE.  
REPUBLICA ARGENTINA - AÑO 2013

JURISDICCION DE RESIDENCIA DE LA MADRE	DEFUNCIONES FETALES			TASA DE MORTALIDAD			RAZON DE MORTALIDAD FETAL (4)
	TOTAL	DE 22 SEMANAS Y MÁS	DE 1000 GRAMOS Y MÁS	PERINATAL (1)	FETAL TOTAL (2)	FETAL POR PESO (3)	
<b>REPUBLICA ARGENTINA</b>	<b>6.222</b>	<b>5.017</b>	<b>3.575</b>	<b>11,9</b>	<b>8,2</b>	<b>4,8</b>	<b>8,2</b>
Ciud. Aut. de Buenos Aires	277	212	136	15,4	6,3	3,1	6,4
Buenos Aires	2.133	1.915	1.386	10,9	7,3	4,9	7,4
Partidos del Aglom. GBA	1.598	1.458	1.065	11,4	7,7	5,3	7,8
Catamarca	38	35	22	12,8	5,8	3,4	5,8
Córdoba	394	369	276	11,4	7,0	5,0	7,0
Corrientes	188	170	147	16,9	9,4	7,4	9,4
Chaco	187	182	142	13,6	8,3	6,4	8,4
Chubut	58	57	49	9,8	5,7	4,9	5,8
Entre Ríos	149	146	100	11,4	6,6	4,5	6,7
Formosa	175	98	71	14,5	14,4	5,9	14,6
Jujuy	116	101	74	13,1	8,7	5,6	8,8
La Pampa	34	33	22	11,1	6,0	3,9	6,0
La Rioja	29	28	19	11,3	4,6	3,0	4,6
Mendoza	228	202	153	10,0	6,6	4,4	6,6
Misiones	224	201	153	12,7	8,7	6,1	8,8
Neuquén	78	72	53	10,8	6,9	4,7	7,0
Río Negro	72	66	47	11,3	5,9	3,9	5,9
Salta	480	209	160	14,8	17,3	5,9	17,6
San Juan	173	125	74	14,8	11,5	5,0	11,6
San Luis	49	44	1	10,2	6,3	0,1	6,3
Santa Cruz	33	29	18	9,0	5,5	3,0	5,5
Santa Fe	405	351	237	11,2	7,1	4,2	7,2
Santiago del Estero	71	58	44	8,5	4,1	2,6	4,2
Tucumán	495	221	150	15,0	16,6	5,1	16,8
Tierra del Fuego	14	14	7	8,4	4,9	2,5	4,9
Otros países	7	6	3	-	-	-	-
Lugar no especificado	115	73	31	-	-	-	-

NOTAS:

( 1 ) Es el cociente entre la suma de las defunciones fetales tardías (22 semanas y más) y las defunciones de menores de 7 días, y la suma de las defunciones fetales tardías más los nacidos vivos, por mil.

( 2 ) Es el cociente entre las defunciones fetales totales y el total de nacidos (vivos y muertos), por mil.

( 3 ) Es el cociente entre las defunciones fetales de 1000 gramos y más y el total de nacidos (vivos y muertos) de 1000 grs y más, por mil

( 4 ) Es el cociente entre las defunciones fetales totales y el total de nacidos vivos, por mil.

# GRAFICOS



**Tasa de Mortalidad Infantil cada 1.000 nacidos vivos  
según jurisdicción de residencia de la madre. República Argentina. Año 2013**

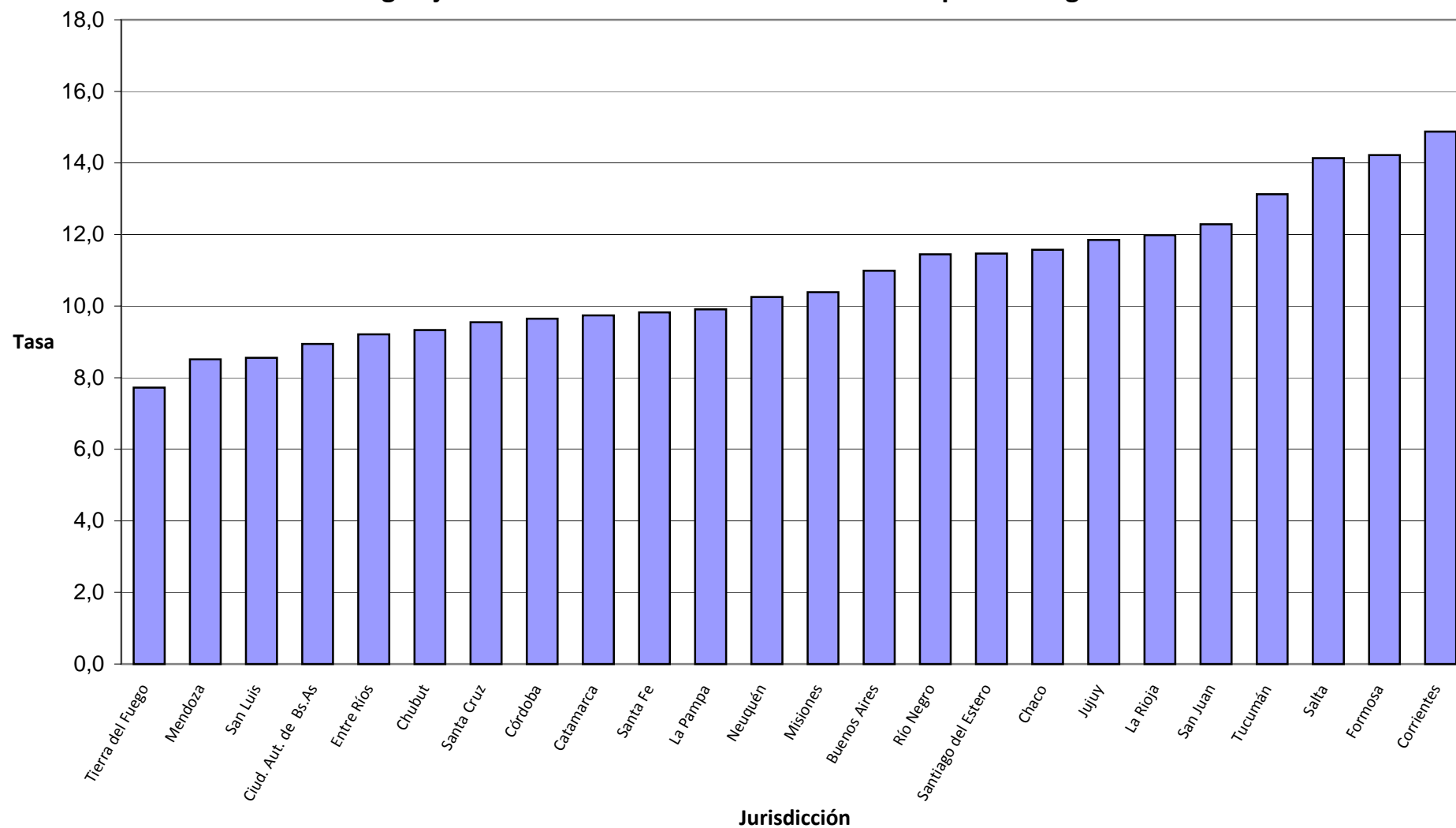

### Distribución porcentual de las muertes neonatales según criterios de reducibilidad República Argentina. Año 2013

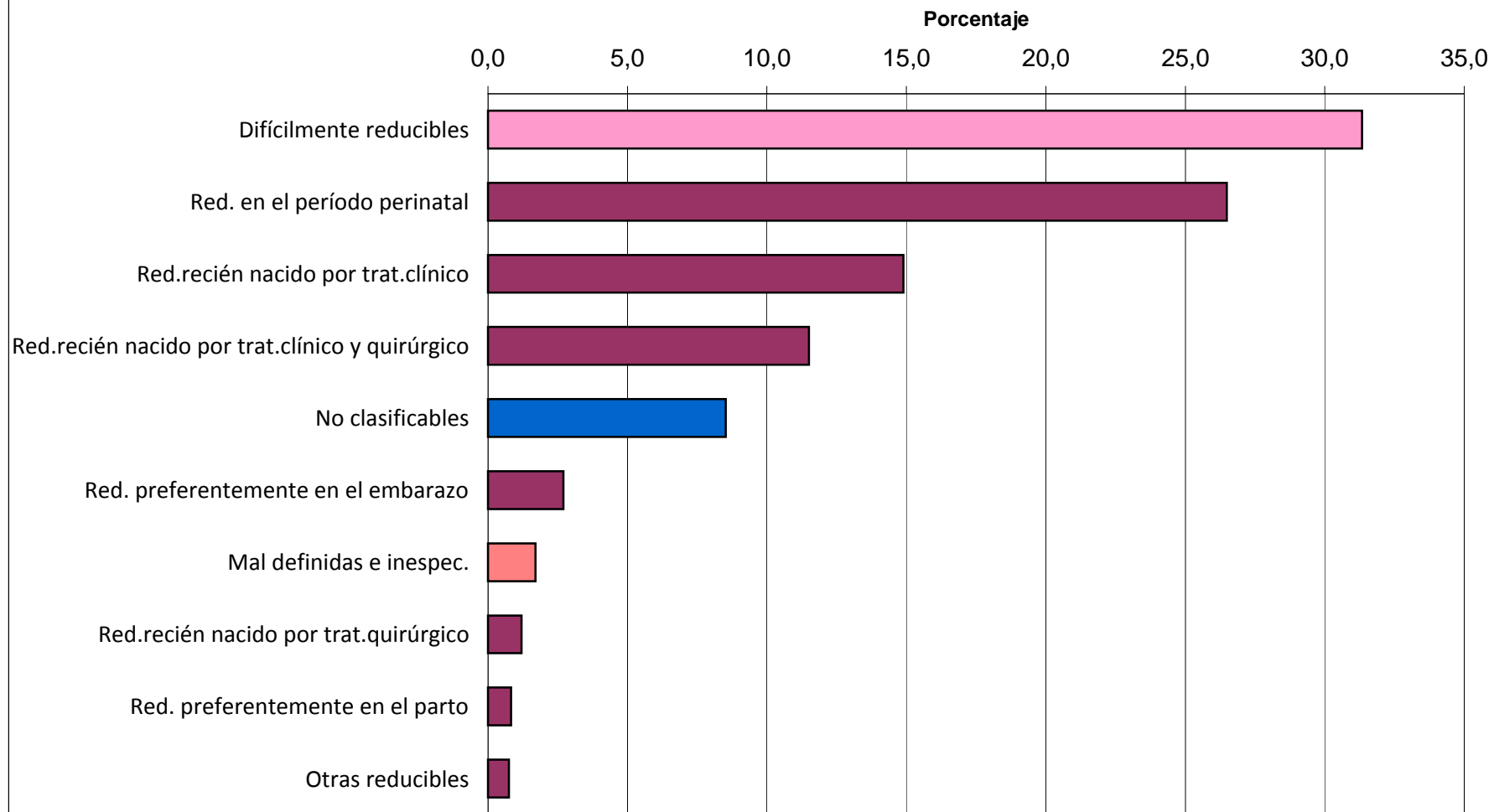

### Distribución porcentual de las muertes postneonatales según criterios de reducibilidad República Argentina. Año 2013

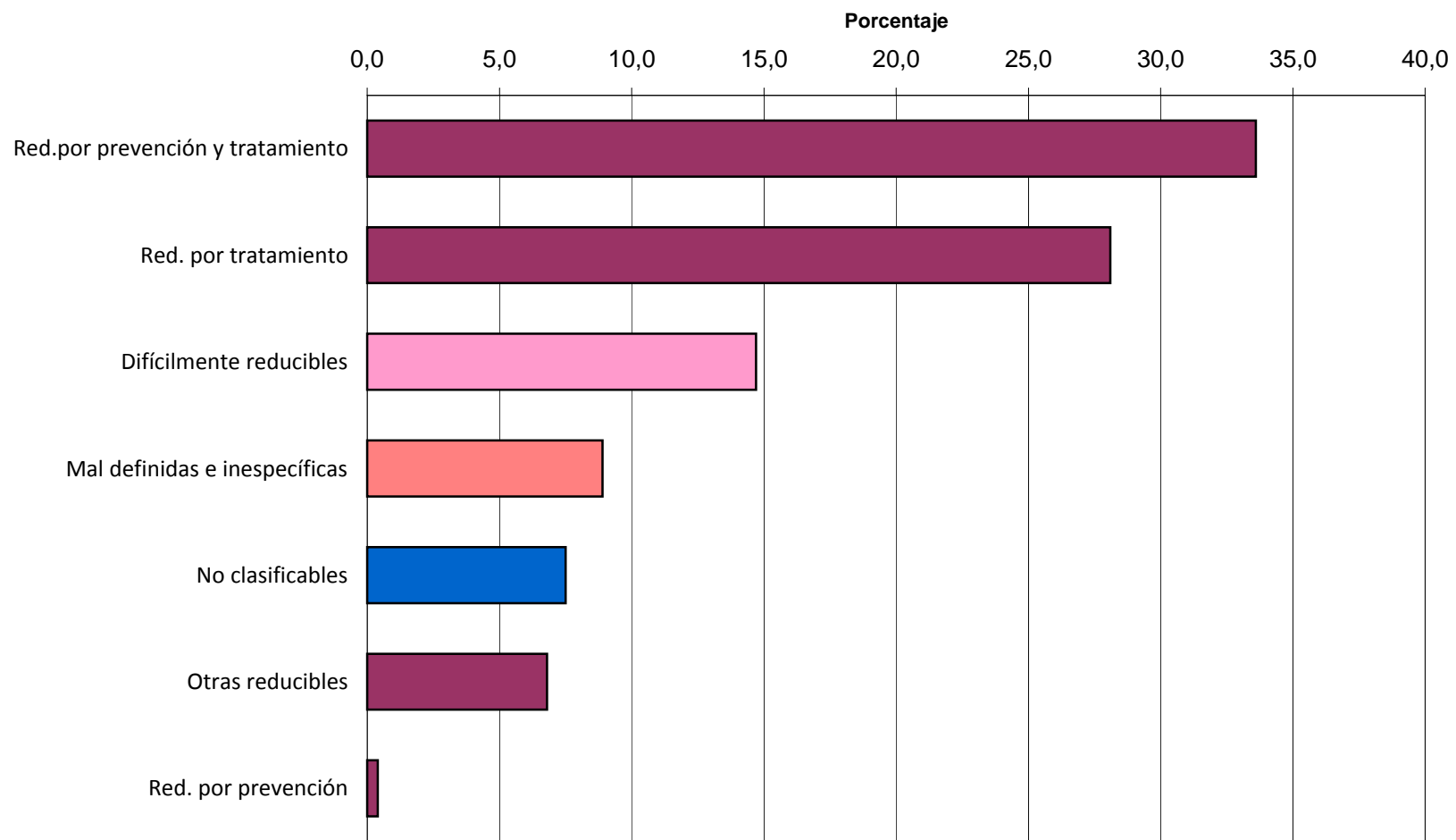

Tasas de Mortalidad Infantil, Neonatal y Postneonatal cada 1.000 nacidos vivos  
República Argentina. Años 1990-2013

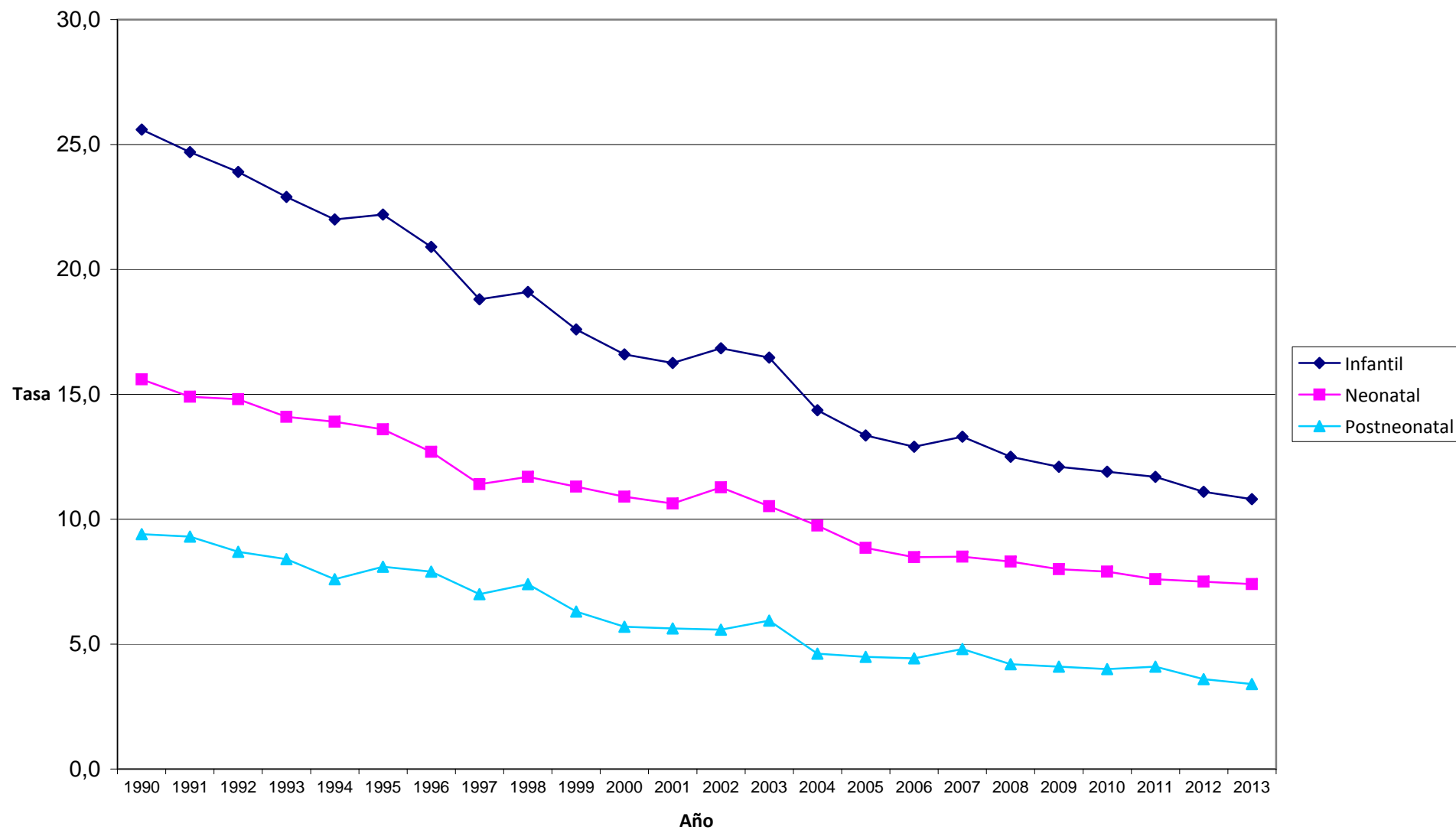

**Tasa de Mortalidad Materna cada 10.000 nacidos vivos  
según jurisdicción de residencia - República Argentina. Año 2013**

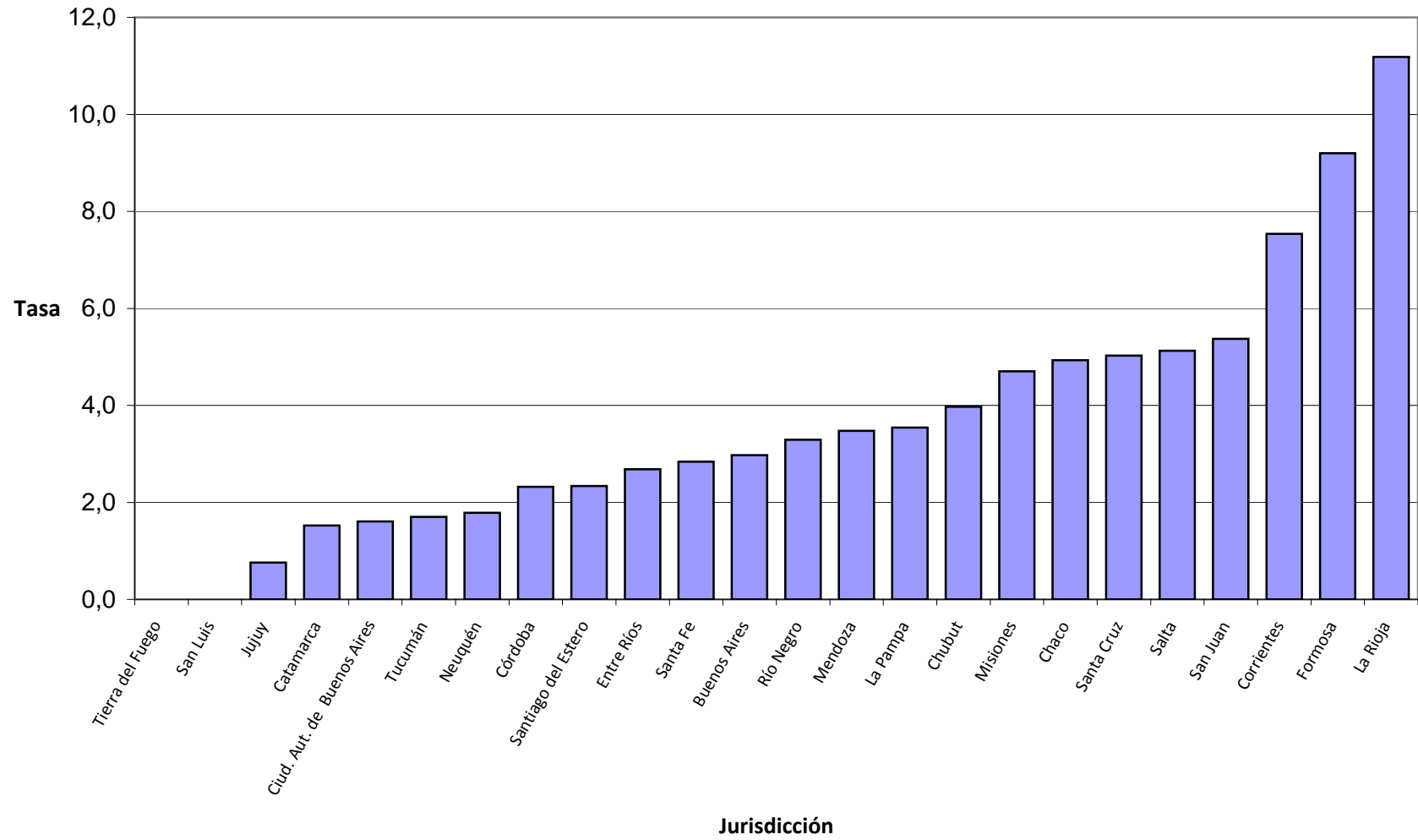

**Distribución porcentual de las muertes maternas según grupos de causas  
República Argentina. Año 2013**

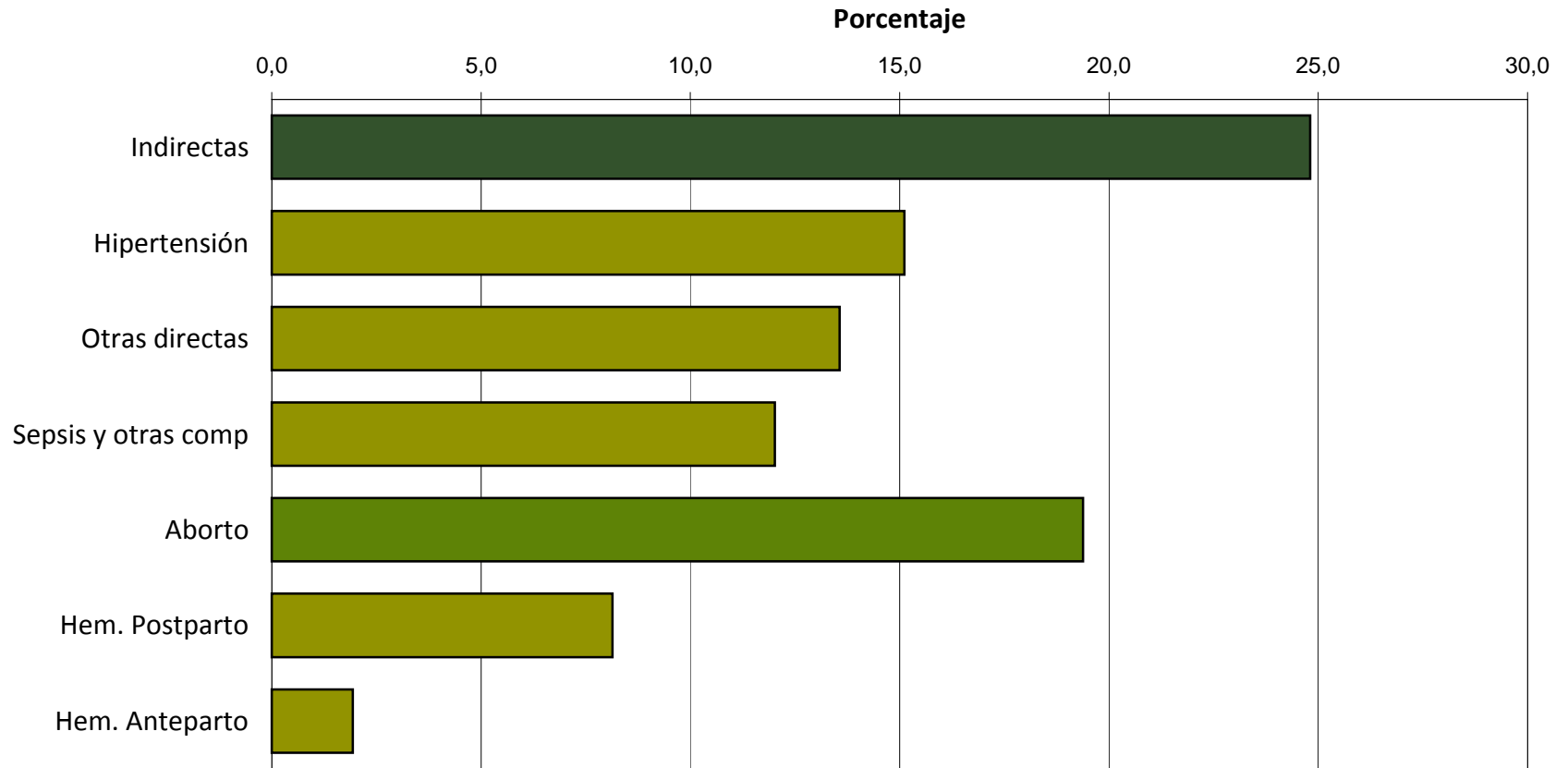

Tasa de Mortalidad Materna total y por grupo de causas cada 10.000 nacidos vivos  
República Argentina. Años 1990-2013

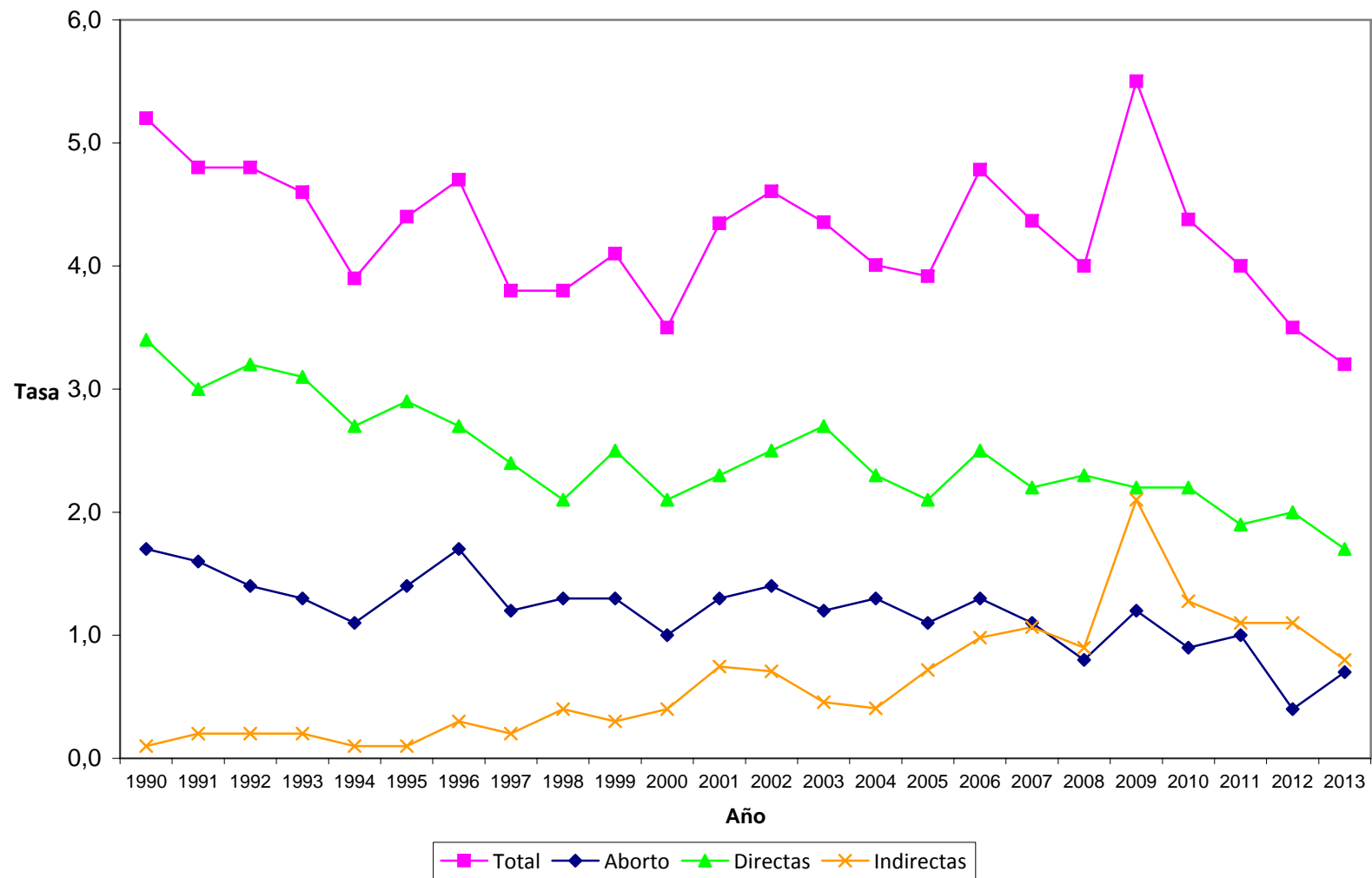

# ANEXO



POBLACION SEGUN SEXO Y GRUPO QUINQUENAL DE EDAD ESTIMADA AL 30 DE JUNIO DE 2013 POR JURISDICCION

AMBOS SEXOS

JURISDICCION	TOTAL	0 a 4	5 a 9	10 a 14	15 a 19	20 a 24	25 a 29	30 a 34	35 a 39	40 a 44	45 a 49	50 a 54	55 a 59	60 a 64	65 a 69	70 a 74	75 a 79	80 a 84	85 y más
<b>Total del país</b>	<b>42.202.935</b>	<b>3.712.611</b>	<b>3.522.721</b>	<b>3.515.301</b>	<b>3.566.154</b>	<b>3.489.936</b>	<b>3.250.983</b>	<b>3.154.430</b>	<b>2.975.391</b>	<b>2.528.895</b>	<b>2.259.015</b>	<b>2.129.572</b>	<b>1.949.497</b>	<b>1.727.604</b>	<b>1.425.598</b>	<b>1.095.870</b>	<b>828.910</b>	<b>579.982</b>	<b>490.465</b>
Ciud. Aut. Bs. As.	3.044.076	210.242	207.913	188.773	193.778	212.014	240.537	238.748	229.203	198.148	169.673	166.004	161.531	148.867	133.514	111.750	88.772	69.774	74.835
Buenos Aires	16.289.599	1.445.568	1.337.681	1.290.242	1.276.462	1.311.441	1.254.326	1.211.454	1.162.745	1.006.951	901.063	843.536	771.726	690.419	576.125	440.614	336.748	237.596	194.902
Catamarca	389.256	33.696	35.166	38.368	38.871	33.606	28.452	28.786	27.746	22.968	19.770	18.182	16.683	14.274	11.067	8.123	5.952	4.122	3.424
Córdoba	3.489.669	285.201	270.032	276.831	288.801	291.674	274.327	264.038	245.755	206.692	188.859	180.033	164.568	151.433	129.371	100.326	76.127	52.616	42.985
Corrientes	1.049.325	100.290	92.278	99.162	108.063	97.232	79.094	72.069	66.467	57.410	53.829	51.187	45.855	38.820	29.970	22.406	16.214	10.484	8.495
Chaco	1.117.953	111.479	105.278	111.725	118.089	103.526	85.020	79.783	71.807	59.987	54.978	52.129	46.351	37.241	27.761	20.924	15.232	9.562	7.081
Chubut	545.656	49.619	47.689	47.456	46.521	44.084	43.901	45.957	42.534	34.431	29.801	27.464	23.912	19.625	14.990	10.935	7.699	4.972	4.066
Entre Ríos	1.295.121	108.978	107.550	113.353	116.152	105.988	95.157	93.652	88.872	76.549	69.893	66.497	60.547	53.862	44.878	35.087	26.214	17.606	14.286
Formosa	568.331	56.651	55.509	60.140	62.280	51.242	38.690	37.060	35.091	30.922	28.825	26.751	23.782	19.192	14.512	11.084	7.930	4.940	3.730
Jujuy	710.121	65.579	66.390	70.221	71.347	62.697	52.760	53.852	50.977	41.547	35.051	31.904	28.708	24.580	19.211	14.222	10.153	6.348	4.574
La Pampa	336.706	27.208	26.768	27.546	28.173	26.399	24.193	24.291	23.292	20.576	19.304	18.259	16.418	14.855	12.689	9.984	7.402	5.046	4.303
La Rioja	357.516	31.221	30.669	32.530	35.277	34.268	29.130	27.859	25.850	20.830	18.286	16.865	14.908	12.541	9.472	6.889	4.946	3.298	2.677
Mendoza	1.841.813	166.715	154.292	151.831	156.439	157.568	144.224	135.181	126.233	107.002	94.401	89.060	84.287	77.874	65.164	49.381	36.466	25.378	20.317
Misiones	1.159.445	119.754	117.565	124.070	124.563	105.065	84.754	79.587	73.000	62.228	56.820	53.187	45.484	36.289	27.034	20.100	14.459	8.976	6.510
Neuquén	601.003	57.552	53.205	51.635	52.116	50.643	47.709	47.737	45.813	38.934	33.997	30.744	26.294	21.474	15.994	11.104	7.532	4.731	3.789
Río Negro	678.797	58.903	57.533	58.706	59.376	55.767	51.121	52.117	49.844	42.540	38.047	35.284	31.204	26.906	21.496	15.645	11.053	7.304	5.951
Salta	1.295.944	135.298	128.994	131.478	132.369	116.399	96.798	92.791	85.888	71.735	62.104	55.896	49.134	41.974	32.795	24.476	17.755	11.420	8.640
San Juan	721.830	67.477	67.119	66.335	65.946	61.134	53.619	51.984	49.493	42.238	36.154	33.790	31.451	28.609	23.585	17.278	11.973	7.902	5.743
San Luis	463.411	39.721	40.415	42.520	42.668	38.254	33.884	34.522	33.128	27.889	24.903	23.033	20.828	18.328	15.096	11.140	7.773	5.158	4.151
Santa Cruz	302.420	30.339	29.416	27.536	25.085	24.740	26.148	27.609	24.715	19.137	16.223	14.376	11.645	8.839	6.277	4.381	2.968	1.775	1.211
Santa Fe	3.341.228	265.616	250.014	253.380	269.169	276.426	267.378	260.271	236.994	196.251	181.277	175.386	162.298	146.264	122.387	97.653	77.065	54.970	48.429
Sgo. del Estero	908.268	86.251	88.342	95.497	95.922	79.841	65.870	64.925	60.476	49.442	42.300	39.263	36.237	31.177	24.367	18.589	13.653	8.910	7.206
Tucumán	1.551.460	146.706	139.609	142.621	146.263	138.034	121.697	117.245	107.757	84.901	74.540	72.325	69.348	59.919	45.172	32.200	23.844	16.518	12.761
Tierra del Fuego	143.987	12.547	13.294	13.345	12.424	11.894	12.194	12.912	11.711	9.587	8.917	8.417	6.298	4.242	2.671	1.579	980	576	399

Fuente: INDEC (2014). Proyecciones provinciales de población por sexo y grupos de edad 2010-2040. Buenos Aires, Serie Análisis Demográfico N° 36

## POBLACION SEGUN SEXO Y GRUPO QUINQUENAL DE EDAD ESTIMADA AL 30 DE JUNIO DE 2013 POR JURISDICCION

## VARONES

JURISDICCION	TOTAL	0 a 4	5 a 9	10 a 14	15 a 19	20 a 24	25 a 29	30 a 34	35 a 39	40 a 44	45 a 49	50 a 54	55 a 59	60 a 64	65 a 69	70 a 74	75 a 79	80 a 84	85 y más
<b>Total del país</b>	<b>20.659.037</b>	<b>1.911.781</b>	<b>1.808.975</b>	<b>1.794.434</b>	<b>1.807.807</b>	<b>1.753.346</b>	<b>1.620.530</b>	<b>1.564.398</b>	<b>1.467.827</b>	<b>1.240.281</b>	<b>1.101.131</b>	<b>1.029.958</b>	<b>932.661</b>	<b>811.960</b>	<b>650.505</b>	<b>476.136</b>	<b>333.682</b>	<b>209.555</b>	<b>144.070</b>
Ciud. Aut. Bs. As.	1.418.339	108.275	106.597	95.851	96.818	104.110	117.246	116.349	111.330	94.699	79.438	75.821	71.739	64.174	55.541	44.250	32.565	23.024	20.512
Buenos Aires	7.969.864	745.010	687.833	659.672	647.729	660.503	628.689	603.247	575.077	495.245	439.763	408.022	368.409	322.774	262.148	190.442	134.550	84.890	55.861
Catamarca	194.590	17.364	18.094	19.601	19.834	17.152	14.350	14.384	13.813	11.475	9.870	9.091	8.334	7.053	5.296	3.716	2.518	1.558	1.087
Córdoba	1.701.613	146.970	138.158	140.478	145.944	146.555	137.107	131.697	121.978	101.388	91.854	87.130	78.434	70.474	58.469	43.329	30.556	18.852	12.240
Corrientes	517.240	51.732	47.464	50.699	54.803	48.390	38.652	35.142	32.029	27.661	26.158	24.960	22.517	19.105	14.372	10.113	6.691	3.969	2.783
Chaco	552.570	57.096	54.041	56.972	59.889	51.684	41.572	38.847	34.923	29.101	26.813	25.595	22.885	18.307	13.256	9.349	6.322	3.668	2.250
Chubut	272.901	25.396	24.554	24.202	23.636	22.353	22.204	23.352	21.477	17.231	14.837	13.696	11.835	9.583	7.115	4.948	3.233	1.911	1.338
Entre Ríos	634.985	56.186	55.269	57.799	58.965	53.552	47.493	46.376	43.979	37.884	34.358	32.220	29.158	25.670	20.648	15.304	10.317	5.987	3.820
Formosa	283.244	29.214	28.549	30.773	31.830	25.748	18.771	17.843	16.914	14.991	14.278	13.368	11.753	9.532	7.075	5.287	3.672	2.147	1.499
Jujuy	350.301	33.809	34.106	35.845	36.152	31.398	25.957	26.488	25.051	20.181	16.804	15.133	13.556	11.641	8.940	6.494	4.517	2.635	1.594
La Pampa	167.187	14.019	13.656	14.039	14.432	13.467	12.199	12.148	11.616	10.173	9.576	9.100	8.204	7.349	6.122	4.613	3.161	1.977	1.336
La Rioja	178.039	16.195	15.684	16.417	17.849	17.165	14.479	13.856	12.790	10.354	9.109	8.427	7.481	6.205	4.608	3.180	2.090	1.295	855
Mendoza	903.547	85.935	79.432	77.653	79.525	79.661	72.533	67.402	62.070	52.086	45.536	42.618	39.854	36.253	29.751	21.724	15.183	9.728	6.603
Misiones	579.436	61.729	60.403	63.361	63.242	52.457	41.629	39.023	35.895	30.562	28.098	26.648	22.904	18.164	13.240	9.526	6.459	3.722	2.374
Neuquén	299.165	29.691	27.333	26.407	26.574	25.809	23.937	23.580	22.630	19.098	16.534	14.976	12.896	10.487	7.701	5.157	3.259	1.843	1.253
Río Negro	338.129	30.370	29.588	30.075	30.362	28.362	25.749	25.843	24.541	21.048	18.695	17.308	15.341	13.213	10.378	7.343	4.908	2.955	2.050
Salta	641.191	69.729	66.077	66.979	67.150	58.265	47.561	45.189	41.690	34.872	30.351	27.212	23.709	20.046	15.446	11.330	7.882	4.705	2.998
San Juan	356.460	34.770	34.645	34.091	33.655	30.928	27.067	26.035	24.651	20.708	17.505	16.107	14.743	13.298	10.769	7.552	4.965	3.057	1.914
San Luis	229.686	20.487	20.605	21.531	21.589	19.213	16.846	17.078	16.490	13.987	12.507	11.434	10.225	8.890	7.166	5.068	3.317	1.996	1.257
Santa Cruz	155.459	15.604	15.160	14.045	12.767	12.777	13.648	14.424	12.928	9.948	8.455	7.552	6.102	4.501	3.043	2.019	1.322	731	433
Santa Fe	1.624.091	135.710	127.879	129.521	135.807	138.549	133.812	129.831	117.309	96.589	88.556	84.831	77.750	68.554	55.090	41.737	30.157	18.996	13.413
Sgo. del Estero	452.534	44.442	45.203	48.688	48.850	40.139	32.389	31.629	29.657	24.675	21.324	19.645	18.155	15.607	11.821	8.593	5.877	3.505	2.335
Tucumán	764.968	75.579	71.849	72.911	74.015	69.013	60.394	57.986	52.991	41.510	36.232	34.706	33.359	28.881	21.164	14.312	9.730	6.192	4.144
Tierra del Fuego	73.498	6.469	6.796	6.824	6.390	6.096	6.246	6.649	5.998	4.815	4.480	4.358	3.318	2.199	1.346	750	431	212	121

Fuente: INDEC (2014). Proyecciones provinciales de población por sexo y grupos de edad 2010-2040. Buenos Aires, Serie Análisis Demográfico N° 36

## POBLACION SEGUN SEXO Y GRUPO QUINQUENAL DE EDAD ESTIMADA AL 30 DE JUNIO DE 2013 POR JURISDICCION

## MUJERES

JURISDICCION	TOTAL	0 a 4	5 a 9	10 a 14	15 a 19	20 a 24	25 a 29	30 a 34	35 a 39	40 a 44	45 a 49	50 a 54	55 a 59	60 a 64	65 a 69	70 a 74	75 a 79	80 a 84	85 y más
<b>Total del país</b>	<b>21.543.898</b>	<b>1.800.830</b>	<b>1.713.746</b>	<b>1.720.867</b>	<b>1.758.347</b>	<b>1.736.590</b>	<b>1.630.453</b>	<b>1.590.032</b>	<b>1.507.564</b>	<b>1.288.614</b>	<b>1.157.884</b>	<b>1.099.614</b>	<b>1.016.836</b>	<b>915.644</b>	<b>775.093</b>	<b>619.734</b>	<b>495.228</b>	<b>370.427</b>	346.395
Ciud. Aut. Bs. As.	1.625.737	101.967	101.316	92.922	96.960	107.904	123.291	122.399	117.873	103.449	90.235	90.183	89.792	84.693	77.973	67.500	56.207	46.750	54.323
Buenos Aires	8.319.735	700.558	649.848	630.570	628.733	650.938	625.637	608.207	587.668	511.706	461.300	435.514	403.317	367.645	313.977	250.172	202.198	152.706	139.041
Catamarca	194.666	16.332	17.072	18.767	19.037	16.454	14.102	14.402	13.933	11.493	9.900	9.091	8.349	7.221	5.771	4.407	3.434	2.564	2.337
Córdoba	1.788.056	138.231	131.874	136.353	142.857	145.119	137.220	132.341	123.777	105.304	97.005	92.903	86.134	80.959	70.902	56.997	45.571	33.764	30.745
Corrientes	532.085	48.558	44.814	48.463	53.260	48.842	40.442	36.927	34.438	29.749	27.671	26.227	23.338	19.715	15.598	12.293	9.523	6.515	5.712
Chaco	565.383	54.383	51.237	54.753	58.200	51.842	43.448	40.936	36.884	30.886	28.165	26.534	23.466	18.934	14.505	11.575	8.910	5.894	4.831
Chubut	272.755	24.223	23.135	23.254	22.885	21.731	21.697	22.605	21.057	17.200	14.964	13.768	12.077	10.042	7.875	5.987	4.466	3.061	2.728
Entre Ríos	660.136	52.792	52.281	55.554	57.187	52.436	47.664	47.276	44.893	38.665	35.535	34.277	31.389	28.192	24.230	19.783	15.897	11.619	10.466
Formosa	285.087	27.437	26.960	29.367	30.450	25.494	19.919	19.217	18.177	15.931	14.547	13.383	12.029	9.660	7.437	5.797	4.258	2.793	2.231
Jujuy	359.820	31.770	32.284	34.376	35.195	31.299	26.803	27.364	25.926	21.366	18.247	16.771	15.152	12.939	10.271	7.728	5.636	3.713	2.980
La Pampa	169.519	13.189	13.112	13.507	13.741	12.932	11.994	12.143	11.676	10.403	9.728	9.159	8.214	7.506	6.567	5.371	4.241	3.069	2.967
La Rioja	179.477	15.026	14.985	16.113	17.428	17.103	14.651	14.003	13.060	10.476	9.177	8.438	7.427	6.336	4.864	3.709	2.856	2.003	1.822
Mendoza	938.266	80.780	74.860	74.178	76.914	77.907	71.691	67.779	64.163	54.916	48.865	46.442	44.433	41.621	35.413	27.657	21.283	15.650	13.714
Misiones	580.009	58.025	57.162	60.709	61.321	52.608	43.125	40.564	37.105	31.666	28.722	26.539	22.580	18.125	13.794	10.574	8.000	5.254	4.136
Neuquén	301.838	27.861	25.872	25.228	25.542	24.834	23.772	24.157	23.183	19.836	17.463	15.768	13.398	10.987	8.293	5.947	4.273	2.888	2.536
Río Negro	340.668	28.533	27.945	28.631	29.014	27.405	25.372	26.274	25.303	21.492	19.352	17.976	15.863	13.693	11.118	8.302	6.145	4.349	3.901
Salta	654.753	65.569	62.917	64.499	65.219	58.134	49.237	47.602	44.198	36.863	31.753	28.684	25.425	21.928	17.349	13.146	9.873	6.715	5.642
San Juan	365.370	32.707	32.474	32.244	32.291	30.206	26.552	25.949	24.842	21.530	18.649	17.683	16.708	15.311	12.816	9.726	7.008	4.845	3.829
San Luis	233.725	19.234	19.810	20.989	21.079	19.041	17.038	17.444	16.638	13.902	12.396	11.599	10.603	9.438	7.930	6.072	4.456	3.162	2.894
Santa Cruz	146.961	14.735	14.256	13.491	12.318	11.963	12.500	13.185	11.787	9.189	7.768	6.824	5.543	4.338	3.234	2.362	1.646	1.044	778
Santa Fe	1.717.137	129.906	122.135	123.859	133.362	137.877	133.566	130.440	119.685	99.662	92.721	90.555	84.548	77.710	67.297	55.916	46.908	35.974	35.016
Sgo. del Estero	455.734	41.809	43.139	46.809	47.072	39.702	33.481	33.296	30.819	24.767	20.976	19.618	18.082	15.570	12.546	9.996	7.776	5.405	4.871
Tucumán	786.492	71.127	67.760	69.710	72.248	69.021	61.303	59.259	54.766	43.391	38.308	37.619	35.989	31.038	24.008	17.888	14.114	10.326	8.617
Tierra del Fuego	70.489	6.078	6.498	6.521	6.034	5.798	5.948	6.263	5.713	4.772	4.437	4.059	2.980	2.043	1.325	829	549	364	278

Fuente: INDEC (2014). Proyecciones provinciales de población por sexo y grupos de edad 2010-2040. Buenos Aires, Serie Análisis Demográfico N° 36

TASA DE NATALIDAD SEGUN DIFERENTES PROYECCIONES DE POBLACION POR JURISDICCION DE RESIDENCIA  
 REPUBLICA ARGENTINA - AÑOS 2010, 2011 Y 2012

JURISDICCION DE RESIDENCIA DE LA MADRE	2010			2011			2012		
	Cantidad nacidos vivos	Tasa bruta de natalidad		Cantidad nacidos vivos	Tasa bruta de natalidad		Cantidad nacidos vivos	Tasa bruta de natalidad	
		Proyección 2001	Proyección 2010		Proyección 2001	Proyección 2010		Proyección 2001	Proyección 2010
<b>REPUBLICA ARGENTINA</b>	<b>756.176</b>	<b>18,66</b>	<b>18,54</b>	<b>758.042</b>	<b>18,53</b>	<b>18,37</b>	<b>738.318</b>	<b>17,88</b>	<b>17,69</b>
Ciud. Aut. de Buenos Aires	45.429	14,85	15,00	45.280	14,77	14,93	43.733	14,23	14,39
Buenos Aires	288.831	18,86	18,38	291.102	18,85	18,30	282.031	18,11	17,52
Catamarca	6.818	16,87	18,05	6.579	15,96	17,24	6.324	15,05	16,41
Córdoba	58.540	17,23	17,36	57.861	16,90	16,96	56.864	16,47	16,48
Corrientes	20.477	19,77	20,12	20.839	19,91	20,27	19.639	18,56	18,91
Chaco	22.717	21,21	21,03	24.472	22,64	22,40	22.041	20,21	19,94
Chubut	9.981	21,20	19,44	9.832	20,67	18,76	9.696	20,18	18,13
Entre Ríos	22.357	17,44	17,81	22.216	17,16	17,51	21.874	16,73	17,06
Formosa	11.730	21,11	21,26	12.196	21,63	21,89	12.005	20,99	21,33
Jujuy	13.395	19,18	19,60	13.859	19,58	20,02	12.908	18,00	18,41
La Pampa	5.533	16,20	16,92	5.381	15,58	16,29	5.373	15,38	16,11
La Rioja	6.118	17,22	17,86	6.312	17,41	18,16	6.270	16,96	17,79
Mendoza	34.134	19,33	19,23	34.175	19,16	19,02	33.074	18,37	18,18
Misiones	24.637	22,17	22,13	21.803	19,32	19,32	25.510	22,27	22,30
Neuquén	12.205	21,59	21,34	11.234	19,57	19,31	11.136	19,12	18,83
Río Negro	12.060	19,97	18,60	11.992	19,77	18,21	11.810	19,37	17,66
Salta	27.790	21,93	22,43	27.913	21,65	22,19	26.518	20,22	20,76
San Juan	14.189	19,84	20,38	14.395	19,86	20,43	14.411	19,63	20,20
San Luis	7.928	17,36	17,86	7.781	16,68	17,27	7.641	16,05	16,72
Santa Cruz	6.087	26,00	22,10	5.964	25,04	20,97	5.818	24,01	19,83
Santa Fe	53.152	16,18	16,31	54.057	16,35	16,45	54.056	16,25	16,32
Santiago del Estero	17.546	19,86	19,96	18.060	20,23	20,32	16.182	17,94	18,01
Tucumán	30.400	20,11	20,41	29.902	19,55	19,80	28.989	18,73	18,94
Tierra del Fuego	2.519	18,84	19,13	2.552	18,56	18,80	2.708	19,16	19,36

NOTAS

Las tasas de natalidad son por 1.000 habitantes.

Los datos de población utilizados en el cálculo de las tasas fueron proporcionados por la Dirección de Estadísticas Poblacionales del Instituto Nacional de Estadística y Censos (INDEC).

TASA DE MORTALIDAD GENERAL SEGUN DIFERENTES PROYECCIONES DE POBLACION POR JURISDICCION DE RESIDENCIA  
 REPUBLICA ARGENTINA - AÑOS 2010, 2011 Y 2012  
 AMBOS SEXOS

JURISDICCION DE RESIDENCIA	2010			2011			2012		
	Cantidad defunciones	Tasa bruta de mortalidad		Cantidad defunciones	Tasa bruta de mortalidad		Cantidad defunciones	Tasa bruta de mortalidad	
		Proyección 2001	Proyección 2010		Proyección 2001	Proyección 2010		Proyección 2001	Proyección 2010
<b>REPUBLICA ARGENTINA</b>	<b>318.602</b>	<b>7,86</b>	<b>7,81</b>	<b>319.059</b>	<b>7,80</b>	<b>7,73</b>	<b>319.539</b>	<b>7,74</b>	<b>7,66</b>
Ciud. Aut. de Buenos Aires	33.111	10,83	10,93	32.298	10,54	10,65	31.560	10,27	10,39
Buenos Aires	129.403	8,45	8,23	131.626	8,52	8,27	132.349	8,50	8,22
Catamarca	2.278	5,64	6,03	2.088	5,07	5,47	2.260	5,38	5,86
Córdoba	27.874	8,21	8,26	27.834	8,13	8,16	27.497	7,97	7,97
Corrientes	6.489	6,27	6,38	6.395	6,11	6,22	6.750	6,38	6,50
Chaco	7.162	6,69	6,63	6.863	6,35	6,28	7.128	6,54	6,45
Chubut	2.972	6,31	5,79	2.869	6,03	5,47	3.033	6,31	5,67
Entre Ríos	9.919	7,74	7,90	10.019	7,74	7,90	9.667	7,39	7,54
Formosa	3.309	5,95	6,00	3.292	5,84	5,91	3.392	5,93	6,03
Jujuy	4.091	5,86	5,99	4.004	5,66	5,78	4.132	5,76	5,89
La Pampa	2.404	7,04	7,35	2.518	7,29	7,62	2.482	7,11	7,44
La Rioja	1.905	5,36	5,56	2.039	5,62	5,87	2.059	5,57	5,84
Mendoza	12.674	7,18	7,14	12.873	7,22	7,16	12.879	7,15	7,08
Misiones	6.419	5,78	5,77	6.108	5,41	5,41	6.507	5,68	5,69
Neuquén	2.764	4,89	4,83	2.822	4,92	4,85	2.884	4,95	4,88
Río Negro	3.810	6,31	5,88	4.014	6,62	6,10	3.899	6,40	5,83
Salta	7.145	5,64	5,77	6.967	5,40	5,54	7.229	5,51	5,66
San Juan	4.631	6,48	6,65	4.739	6,54	6,73	4.548	6,19	6,38
San Luis	2.707	5,93	6,10	2.849	6,11	6,33	2.831	5,95	6,20
Santa Cruz	1.306	5,58	4,74	1.288	5,41	4,53	1.378	5,69	4,70
Santa Fe	29.531	8,99	9,06	29.217	8,84	8,89	28.404	8,54	8,57
Santiago del Estero	5.286	5,98	6,01	5.187	5,81	5,84	5.251	5,82	5,84
Tucumán	9.727	6,44	6,53	9.448	6,18	6,26	10.079	6,51	6,58
Tierra del Fuego	438	3,28	3,33	450	3,27	3,32	502	3,55	3,59

NOTAS

Las tasas de mortalidad son por 1.000 habitantes.

Los datos de población utilizados en el cálculo de las tasas fueron proporcionados por la Dirección de Estadísticas Poblacionales del Instituto Nacional de Estadística y Censos (INDEC).

TASA DE MORTALIDAD GENERAL SEGUN DIFERENTES PROYECCIONES DE POBLACION POR JURISDICCION DE RESIDENCIA  
 REPUBLICA ARGENTINA - AÑOS 2010, 2011 Y 2012  
 VARONES

JURISDICCION DE RESIDENCIA	2010			2011			2012		
	Cantidad defunciones	Tasa bruta de mortalidad		Cantidad defunciones	Tasa bruta de mortalidad		Cantidad defunciones	Tasa bruta de mortalidad	
		Proyección 2001	Proyección 2010		Proyección 2001	Proyección 2010		Proyección 2001	Proyección 2010
<b>REPUBLICA ARGENTINA</b>	<b>164.771</b>	<b>8,3</b>	<b>8,3</b>	<b>164.866</b>	<b>8,2</b>	<b>8,2</b>	<b>166.735</b>	<b>8,2</b>	<b>8,2</b>
Ciud. Aut. de Buenos Aires	14.514	10,3	10,3	14.476	10,2	10,3	14.193	10,0	10,0
Buenos Aires	66.190	8,9	8,6	67.456	8,9	8,7	68.377	9,0	8,7
Catamarca	1.188	5,9	6,3	1.102	5,3	5,8	1.205	5,7	6,3
Córdoba	14.433	8,7	8,8	14.127	8,5	8,5	14.266	8,5	8,5
Corrientes	3.455	6,7	6,9	3.491	6,7	6,9	3.692	7,0	7,2
Chaco	4.015	7,5	7,5	3.927	7,3	7,3	4.004	7,4	7,3
Chubut	1.687	7,2	6,6	1.650	6,9	6,3	1.740	7,2	6,5
Entre Ríos	5.225	8,3	8,5	5.407	8,5	8,7	5.174	8,0	8,2
Formosa	1.912	6,8	7,0	1.981	7,0	7,1	1.948	6,8	6,9
Jujuy	2.268	6,5	6,7	2.227	6,3	6,5	2.362	6,6	6,8
La Pampa	1.301	7,6	8,0	1.369	7,9	8,3	1.364	7,8	8,2
La Rioja	1.038	5,8	6,1	1.124	6,2	6,5	1.134	6,1	6,5
Mendoza	6.513	7,5	7,5	6.627	7,6	7,5	6.698	7,6	7,5
Misiones	3.773	6,7	6,8	3.483	6,1	6,2	3.844	6,7	6,7
Neuquén	1.575	5,6	5,5	1.594	5,6	5,5	1.632	5,6	5,5
Río Negro	2.140	7,1	6,6	2.289	7,5	7,0	2.205	7,2	6,6
Salta	4.071	6,5	6,6	3.945	6,1	6,3	4.080	6,3	6,5
San Juan	2.463	7,0	7,2	2.492	7,0	7,2	2.366	6,5	6,7
San Luis	1.494	6,5	6,8	1.531	6,5	6,9	1.476	6,2	6,5
Santa Cruz	795	6,7	5,6	930	7,7	6,4	870	7,1	5,8
Santa Fe	15.451	9,6	9,8	14.557	9,0	9,1	15.001	9,2	9,3
Santiago del Estero	2.988	6,7	6,8	2.935	6,5	6,6	2.879	6,3	6,4
Tucumán	5.131	6,9	7,0	5.081	6,7	6,8	5.373	7,0	7,1
Tierra del Fuego	289	4,3	4,3	245	3,5	3,5	300	4,2	4,2

NOTAS

Las tasas de mortalidad son por 1.000 habitantes.

Los datos de población utilizados en el cálculo de las tasas fueron proporcionados por la Dirección de Estadísticas Poblacionales del Instituto

TASA DE MORTALIDAD GENERAL SEGÚN DIFERENTES PROYECCIONES DE POBLACION POR JURISDICCION DE RESIDENCIA  
 REPUBLICA ARGENTINA - AÑOS 2010, 2011 Y 2012  
 MUJERES

JURISDICCION DE RESIDENCIA	2010			2011			2012		
	Cantidad defunciones	Tasa bruta de mortalidad		Cantidad defunciones	Tasa bruta de mortalidad		Cantidad defunciones	Tasa bruta de mortalidad	
		Proyección 2001	Proyección 2010		Proyección 2001	Proyección 2010		Proyección 2001	Proyección 2010
<b>REPUBLICA ARGENTINA</b>	<b>153.510</b>	<b>7,4</b>	<b>7,4</b>	<b>153.922</b>	<b>7,4</b>	<b>7,3</b>	<b>152.313</b>	<b>7,2</b>	<b>7,1</b>
Ciud. Aut. de Buenos Aires	18.585	11,3	11,5	17.819	10,8	11,0	17.363	10,5	10,7
Buenos Aires	63.004	8,0	7,8	64.004	8,1	7,9	63.675	8,0	7,7
Catamarca	1.089	5,4	5,8	984	4,8	5,2	1.050	5,0	5,4
Córdoba	13.441	7,7	7,8	13.707	7,8	7,8	13.229	7,5	7,5
Corrientes	3.001	5,7	5,8	2.873	5,4	5,5	3.025	5,7	5,7
Chaco	3.139	5,9	5,8	2.936	5,4	5,3	3.124	5,7	5,6
Chubut	1.284	5,5	5,0	1.219	5,1	4,6	1.292	5,4	4,8
Entre Ríos	4.691	7,2	7,3	4.611	7,0	7,1	4.491	6,8	6,9
Formosa	1.397	5,1	5,1	1.310	4,7	4,7	1.444	5,1	5,1
Jujuy	1.823	5,2	5,3	1.777	5,0	5,1	1.770	4,9	5,0
La Pampa	1.103	6,4	6,7	1.148	6,6	6,9	1.118	6,4	6,7
La Rioja	867	4,9	5,0	914	5,1	5,2	924	5,0	5,2
Mendoza	6.156	6,8	6,8	6.240	6,9	6,8	6.181	6,7	6,7
Misiones	2.630	4,8	4,7	2.618	4,7	4,6	2.663	4,7	4,7
Neuquén	1.188	4,2	4,1	1.227	4,3	4,2	1.252	4,3	4,2
Río Negro	1.668	5,5	5,1	1.722	5,7	5,2	1.693	5,6	5,0
Salta	3.070	4,8	4,9	3.020	4,7	4,8	3.149	4,8	4,9
San Juan	2.168	6,0	6,1	2.246	6,1	6,3	2.178	5,9	6,0
San Luis	1.213	5,3	5,4	1.318	5,7	5,8	1.279	5,4	5,5
Santa Cruz	509	4,4	3,8	358	3,0	2,6	508	4,2	3,6
Santa Fe	14.078	8,4	8,4	14.655	8,7	8,7	13.397	7,9	7,9
Santiago del Estero	2.297	5,3	5,2	2.238	5,1	5,0	2.338	5,2	5,2
Tucumán	4.582	6,0	6,1	4.355	5,6	5,7	4.695	6,0	6,0
Tierra del Fuego	149	2,3	2,3	205	3,0	3,1	202	2,9	3,0

NOTAS

Las tasas de mortalidad son por 1.000 habitantes.

Los datos de población utilizados en el cálculo de las tasas fueron proporcionados por la Dirección de Estadísticas Poblacionales del Instituto

CANTIDAD Y PORCENTAJE DE DEFUNCIONES POR CAUSAS MAL DEFINIDAS SEGUN JURISDICCION DE OCURRENCIA Y GRUPO DE EDAD  
 REPUBLICA ARGENTINA - AÑO 2012

JURISDICCION DE OCURRENCIA	DEFUNCIONES		PORCENTAJE DE DEFUNCIONES CON CAUSAS MAL DEFINIDAS						
	TOTAL	SUBT. MAL DEFINIDAS	Todas las edades	Menores de 15	De 15 a 29	De 30 a 44	De 45 a 59	De 60 a 74	De 75 y más años
<b>TOTAL PAÍS</b>	<b>326.197</b>	<b>26.044</b>	<b>8,0</b>	<b>5,3</b>	<b>3,5</b>	<b>5,2</b>	<b>6,6</b>	<b>7,4</b>	<b>9,2</b>
Ciud. Aut. de Buenos Aires	40.690	240	0,6	0,4	0,7	0,4	0,6	0,6	0,6
Buenos Aires	125.505	12.468	9,9	7,4	3,6	5,6	6,8	8,5	11,9
Partidos del Aglom. GBA	78.616	4.316	5,5	6,8	3,2	4,3	3,9	5,0	6,2
Catamarca	2.290	187	8,2	9,9	5,8	4,2	7,4	6,6	9,8
Córdoba	29.123	2.024	6,9	10,3	6,7	8,4	7,1	6,6	6,9
Corrientes	6.796	994	14,6	3,6	5,2	8,2	13,6	14,0	18,4
Chaco	7.206	918	12,7	7,3	5,8	8,2	11,7	12,5	15,3
Chubut	2.985	58	1,9	4,8	3,9	2,5	2,2	1,2	1,8
Entre Ríos	10.121	1.949	19,3	10,0	8,4	11,8	17,6	18,3	21,9
Formosa	3.516	152	4,3	3,3	3,3	2,2	3,1	3,7	6,1
Jujuy	4.256	563	13,2	4,2	2,7	6,5	13,4	11,4	18,2
La Pampa	2.557	40	1,6	1,7	-	2,1	0,4	1,1	2,1
La Rioja	2.030	180	8,9	4,0	6,5	9,3	8,1	9,0	9,7
Mendoza	13.128	275	2,1	0,5	2,2	1,2	1,8	1,9	2,4
Misiones	6.583	69	1,0	3,8	2,1	1,3	0,7	0,9	0,7
Neuquén	2.918	61	2,1	4,8	1,4	1,1	2,7	2,1	1,8
Río Negro	4.117	513	12,5	5,5	2,1	9,6	8,6	10,7	16,0
Salta	7.536	345	4,6	6,0	1,2	1,4	2,6	4,2	6,2
San Juan	4.809	83	1,7	2,0	1,2	0,9	0,9	1,1	2,4
San Luis	3.002	2	0,1	1,0	-	-	0,3	-	-
Santa Cruz	1.257	104	8,3	5,3	2,1	8,8	7,0	6,5	11,1
Santa Fe	29.845	3.385	11,3	6,0	3,8	8,9	11,8	11,6	12,0
Santiago del Estero	5.346	1.012	18,9	7,7	5,2	9,9	15,6	18,9	23,3
Tucumán	10.135	408	4,0	2,2	0,9	3,5	3,2	3,7	5,0
Tierra del Fuego	401	8	2,0	5,9	-	-	2,4	2,3	1,6

NOTAS:

- En el total país se incluyen las defunciones de jurisdicción de ocurrencia no especificada
- En todas las edades se incluyen las defunciones de edad no especificada.
- El porcentaje en cursiva indica que el total de defunciones de ese grupo de edad es menor a 100 muertes



## ANEXO METODOLOGICO

## DEFINICIONES, CONCEPTOS E INDICADORES UTILIZADOS

### DEFINICIONES Y CONCEPTOS

#### Nacido vivo

Es la expulsión o extracción completa del cuerpo de la madre prescindiendo de la duración del embarazo, de un producto de la concepción que, después de tal separación, respire o manifieste cualquier otro signo de vida, tal como el latido del corazón, pulsaciones del cordón umbilical, o movimiento efectivo de músculos voluntarios, haya o no haya sido cortado el cordón umbilical y esté o no unida la placenta; cada producto de tal alumbramiento se considera nacido vivo. (1)

#### Matrimonio

Es la unión legal, conforme a derecho, de dos personas. En el año 2010 se sancionó en la República Argentina la Ley de Matrimonio Igualitario, Nro. 26618/10 Decreto Reglamentario 1054/10, que permite contraer matrimonio a dos personas de igual sexo.

#### Defunción

Es la desaparición permanente de todo signo de vida, cualquiera que sea el tiempo transcurrido desde el nacimiento con vida (cesación post-natal de las funciones vitales sin posibilidad de resucitar). Por tanto, esta definición excluye las defunciones fetales. (4)

#### Defunción Fetal

Es la muerte ocurrida con anterioridad a la expulsión completa o extracción del cuerpo de la madre de un producto de la concepción, cualquiera que haya sido la duración del embarazo; la defunción se señala por el hecho de que, después de tal separación, el feto no respira ni muestra cualquier otro signo de vida, tal como el latido del corazón, la pulsación del cordón umbilical o el movimiento efectivo de músculos voluntarios. (4)

#### Momento de la defunción fetal

El momento de la muerte fetal hace referencia a si la defunción ocurrió antes del parto (anteparto) o durante el parto (intraparto). A partir del año 2001, por recomendaciones de expertos, esta información se solicita a través de la pregunta "El feto presentaba señales de maceración".

#### Lugar de residencia habitual

Es la localización geográfica o dirección donde reside habitualmente la persona de que se trate.

Este no necesita ser el mismo lugar en que aquella persona se encontraba en el momento en que ocurrió el hecho o su residencia legal. A los efectos de la tabulación, el lugar de residencia debe determinarse de la siguiente manera:

- para nacidos vivos: lugar de residencia de la madre en el momento del alumbramiento del nacido vivo;

- para defunciones fetales: lugar de residencia de la madre en el momento de la expulsión del feto muerto;

- para defunciones: en las de menores de un año, lugar de residencia de la madre en el momento de la muerte del niño (o la del niño si la madre ha muerto); y lugar de residencia del fallecido al morir para el resto de las edades. (1)

#### Lugar de ocurrencia

Es la localización geográfica o dirección donde ha ocurrido el nacimiento, la defunción, la defunción fetal, etc. (1)

#### Edad

Es el intervalo de tiempo estimado o calculado entre el día, mes y año del nacimiento, y el día, mes y año en que ocurre el hecho expresado en unidad solar de máxima amplitud que se haya completado, o sea, años para los adultos y niños; y meses, semanas, días, horas o minutos de vida, la unidad que sea más adecuada, para los niños de menos de un año de edad. (1)

#### Nivel de instrucción

Es el grado más alto completado, dentro del nivel más avanzado que se ha cursado, de acuerdo a las características del sistema educacional del país, considerando tanto los niveles primario, secundario, terciario y universitario del sistema educativo no reformado, como la categorización del sistema educativo reformado (ciclos de Educación General Básica y Polimodal).

### **Pertenencia o asociación a sistemas de atención de la salud**

Es la condición de afiliación a algún sistema de atención de la salud (obra social, plan privado, mutual, plan o seguro público etc.).

A los efectos de la tabulación, la pertenencia o asociación a algún sistema de atención de la salud se determina de la siguiente manera:

- Para nacidos vivos y defunciones de menores de 1 año pertenencia o asociación de la madre a algún sistema de atención de la salud

- Para fallecidos de 1 año de edad o más pertenencia o asociación del fallecido a algún sistema de atención de la salud

Las categorías de pertenencia o asociación son:

- Obra Social: sistema de atención de la salud caracterizado por la afiliación obligatoria de todas las personas que trabajan en relación de dependencia.

- Plan de salud privado o Mutual: sistema de atención de la salud caracterizado por la adhesión o asociación voluntaria.

- Plan o Seguro público: sistema de cobertura organizado y financiado por el Estado Nacional y/o Provincial y/o Municipal para personas que no están afiliadas a algún sistema de atención de la salud.

### **Peso al nacer**

Es la primera medición del peso del feto o recién nacido hecha después del nacimiento. Dicho peso debe ser tomado preferentemente dentro de la primera hora de vida, antes de que ocurra la pérdida post-natal importante de peso. Se define como **Bajo peso al nacer** al inferior a 2.500 gramos (hasta 2.499 gramos inclusive).

### **Tiempo de gestación**

La duración de la gestación se mide a partir del primer día del último período menstrual normal. La edad gestacional se expresa en días o en semanas completas.

- Pretérmino: menos de 37 semanas completas (menos de 259 días).

- A término: de 37 a 41 semanas completas (259 a 293 días).

- Postérmino: 42 semanas completas o más (294 días o más).

### **Número de orden de nacido vivo**

Es el número de orden del nacido vivo que está siendo registrado, en relación con todos los nacidos vivos anteriores que ha tenido la madre.

### **Situación conyugal de la madre**

Hace referencia a si la madre, al momento del nacimiento o de producirse la defunción de un menor de 14 años o la defunción fetal, se encontraba conviviendo en pareja o no, sin importar si la unión es con el padre biológico, pareja o compañero. (2)

### **Asistente o persona que atendió el nacimiento y el parto**

Es la persona que asistió a la madre en el parto de un nacido vivo o de un feto nacido muerto. Los datos deben recogerse de manera que permitan distinguir los nacimientos y las defunciones fetales según hayan sido asistidos por: médico, partera, comadre, sin atención, otros y sin especificar.

### **Local de ocurrencia**

Es el sitio donde ocurrió el hecho. A los efectos de la tabulación el local de ocurrencia debe determinarse de la siguiente manera:

- Establecimiento de salud: es el lugar donde se brinda asistencia médica y / u obstétrica; puede ser hospital, clínica, maternidad, centro asistencial, etc. A su vez también puede ser categorizado en público o de otra dependencia (privado, obra social, etc.).

- Vivienda o domicilio particular: cualquier otro domicilio no institucional, es decir, casa donde una persona vive o se hospeda.

- Otro lugar: si ocurrió en algún otro lugar. Ej. a bordo de un transporte, en la vía pública, en la cárcel, en el lugar de trabajo, etc.

- Se ignora. (2) (3)

### Causa de defunción

Son todas aquellas enfermedades, estados morbosos o lesiones que produjeron la muerte, o que contribuyeron a ella y las circunstancias del accidente o de la violencia que produjo dichas lesiones. (4)

### Causa básica de la defunción

Es a) la enfermedad o lesión que inició la cadena de acontecimientos patológicos que condujeron directamente a la muerte o b) las circunstancias del accidente o violencia que produjo la lesión fatal. (4)

### Muerte materna

Es la defunción de una mujer mientras está embarazada o dentro de los 42 días siguientes a la terminación del embarazo, independientemente de la duración y el sitio del embarazo, debido a cualquier causa relacionada con o agravada por el embarazo mismo o su atención pero no por causas accidentales o incidentales. (4)

La Clasificación Estadística Internacional de Enfermedades y Problemas Relacionados con la Salud - Décima Revisión (CIE-10) mantiene esta definición y propone la consideración de una nueva categoría: **muerte materna tardía**. Se define como tal a la muerte de una mujer por causas obstétricas directas o indirectas, ocurrida después de los 42 días pero antes de un año de la terminación del embarazo.

No obstante, a los fines de las comparaciones nacionales e internacionales, la tasa de mortalidad materna deberá ser calculada sin incluir las defunciones maternas tardías.

### CONCEPTOS E INDICADORES UTILIZADOS

Las estadísticas vitales proporcionan información referente a la dinámica de la población, y son ampliamente utilizadas para el cálculo de indicadores de gran importancia para el sector salud.

El **NIVEL de RIESGO** de la población se estima sobre la base de indicadores que miden variables socio-económico-culturales, biológicas y otras en las cuales ya se ha demostrado fuerte asociación con resultados deficitarios (muerte, enfermedad o secuela). El concepto de riesgo es netamente probabilístico, ya que el alto o bajo riesgo se asocia con alta o baja posibilidad de que suceda un daño.

En salud materno infantil una serie de factores maternos se asocian frecuentemente con daño del niño (muerte o enfermedad). Conocerlos permite establecer medidas preventivas para el grupo que más lo necesite (Alto Riesgo) y de esta forma optimizar

la distribución de los recursos disponibles, con los consiguientes mejores resultados, al contribuir a racionalizar la atención de la salud.

El **SISTEMA DE SALUD** hace referencia no sólo a la atención médica, sino también a todos los factores vinculados directa o indirectamente con problemas de la salud, como vivienda, saneamiento, accesibilidad a los sistemas de atención, alimentación, etc. Su evaluación no es una tarea sencilla, ya que la misma no puede ser expresada exclusivamente a través de los resultados, en la medida en que éstos están influenciados fuertemente por el nivel de riesgo de la población que se asiste.

Los **RESULTADOS** son función de las dos variables anteriores (Riesgo Poblacional y Sistema de Salud) y ellos pueden ser medidos a través del daño (muerte, enfermedad y/o secuela).

### Lugar de residencia habitual

Para el estudio de las variaciones de la natalidad y la mortalidad es fundamental clasificar los nacimientos y las defunciones, registrados en el país, de acuerdo con el lugar de residencia habitual. De esta manera cada provincia podrá:

- disponer del número efectivo de nacimientos y defunciones que acaecieron entre los residentes de esa jurisdicción, independientemente del lugar de ocurrencia. En las tabulaciones según lugar de ocurrencia influye la concentración de los servicios de salud en ciertas áreas geográficas;

- calcular el crecimiento vegetativo;

- vincular los datos con los de los censos de población y calcular las tasas para cada subdivisión geográfica sobre la base de la población correspondiente.

Para comparaciones entre zonas geográficas deberían emplearse únicamente las tabulaciones según lugar de residencia.

### Edad

El estudio de la estructura por edad reviste especial interés, dado que la fecundidad y la mortalidad, están estrechamente relacionadas con la edad de los individuos. Por esto la información sobre la edad es esencial para los estudios demográficos y los programas de salud. La tabulación de los nacidos vivos por edad de la madre permite, por ejemplo, el estudio de los diferenciales de fecundidad, el cálculo de tasas de reproducción, etc. La clasificación de las defunciones según edad y sexo proporciona la información básica para la construcción de las tablas de vida y las proyecciones de población. Al hacer referencia al concepto de riesgo, se podrá visualizar la importancia de la edad desde el punto de vista del sector salud.

## Natalidad

La **TASA BRUTA DE NATALIDAD** relaciona todos los nacimientos acaecidos en una población dada con la población total. Es un índice de la velocidad relativa con que aumenta la población mediante los nacimientos. Influyen sobre la natalidad factores tales como la composición por edad (cuanto más joven es la población mayor es la tasa de natalidad), el nivel socio-económico (a menor nivel mayor tasa de natalidad) y la fecundidad propiamente dicha, con los que se puede evaluar en forma indirecta el mayor riesgo de una población. En general las altas tasas de natalidad se acompañan de otros factores de riesgo.

La tasa bruta de natalidad sola no debe usarse para comparar el nivel de fecundidad de dos poblaciones, por cuanto no toma en cuenta las diferencias en la estructura de las mismas, especialmente con respecto a la composición por edad de la población femenina.

### TASA BRUTA DE NATALIDAD

$$\text{Tasa bruta anual de natalidad} = \frac{\text{Nro. de nacidos vivos registrados en la población de una zona geográfica dada durante un año dado}}{\text{Población total de la zona geográfica dada en mitad del mismo año}} \times 1000$$

Se consideran nacidos vivos registrados a los ocurridos en el año de registro y en el año inmediato anterior.

### Edad de la madre

La edad de la madre es un factor que se asocia fuertemente con el posible daño del niño (muerte o enfermedad). Esto ha sido estudiado en diferentes países y verificado para la Argentina en diferentes investigaciones. (5)

Este tipo de estudios, permite cuantificar los grupos de riesgo, o sea aquellos grupos que tengan mayor posibilidad de daño (Alto Riesgo) o menor (Bajo Riesgo). Este enfoque basado en el concepto de riesgo, tiene gran trascendencia desde el punto de vista sanitario y con miras a encararlo de esta forma, se adoptó en el estudio mencionado la clasificación propuesta por Buttler y Bonham en 1958 (6) y utilizada con éxito en numerosos estudios ulteriores. Las madres son categorizadas en tres niveles de riesgo en relación con su edad:

- ALTO RIESGO
- BAJO RIESGO
- RIESGO INTERMEDIO
- Menos de 20 años.
- Entre 20 y 34 años.
- Mayores de 34 años.

Desde el punto de vista de la atención materno infantil se define como RIESGO a la mayor probabilidad de producirse DAÑO (muerte, enfermedad y/o secuela) en el período de referencia (en este caso el primer año de vida). La edad materna es un factor que se asocia significativamente con la posibilidad de daño del hijo (mortalidad) durante el primer año de vida y permite identificar y cuantificar dónde y de qué dimensión es el riesgo a que está sometido ese niño.

### Nivel de instrucción materno

El nivel de instrucción materno es un factor de riesgo para el hijo en cuanto a la probabilidad de sufrir un daño (muerte, enfermedad y/o secuela). Esta fuerte asociación está sustentada por numerosos trabajos y verificado en la Argentina en el estudio mencionado precedentemente.

En Principios y Recomendaciones para un Sistema de Estadísticas Vitales, las Naciones Unidas, a través de su Oficina de Estadística, recomienda categorizar el Nivel de Instrucción Materno en siete grupos: Analfabeta, Primaria Incompleta y Completa, Secundaria Incompleta y Completa y Terciaria o Universitaria Incompleta y Completa.

El mayor riesgo corresponde a los niños hijos de madres con bajo Nivel de Instrucción y el menor riesgo a los hijos de madres con alto Nivel de Instrucción.

### Pertenencia o asociación a sistemas de atención de la salud

La adhesión o asociación obligatoria o voluntaria a algún sistema de atención de la salud no indica "per se" cobertura real; sin embargo, establece mecanismos de accesibilidad a los servicios de salud.

Desde esta perspectiva, estar o no asociado a algún sistema de atención de la salud permite un corte dicotómico de la población afiliada y no afiliada en cuanto a cobertura y utilización de servicios de salud. Es también un indicador indirecto o "proxi" de condición socio-económica de la población y, por lo tanto, de caracterización de la misma según niveles de riesgo.

## **Peso al nacer**

La alta frecuencia de neonatos de **bajo peso al nacer** (menor a 2500 gramos), se observa en países o regiones en vías de desarrollo y su alta incidencia se acompaña frecuentemente con otros indicadores de riesgo elevado como todos los considerados anteriormente. Esta definición engloba al desnutrido fetal y al neonato de pretérmino, por lo que muchas veces las estrategias a seguir son en función de la distribución porcentual de cada uno de estos dos grupos.

La mejoría en la atención de la salud puede disminuir la morbilidad y las secuelas de este grupo de alto riesgo, pero no su incidencia, ya que ésta es producto del efecto de múltiples variables que dependen del desarrollo social y cuya erradicación necesita medidas estructurales, capaces de producir impacto pero a largo plazo.

## **Edad gestacional**

La edad gestacional es un parámetro de fundamental importancia al nacer, ya que a partir del mismo se toman innumerables medidas de atención y/o prevención del neonato. Está relacionada directamente con el grado de adaptación del niño a la vida extrauterina. A menor edad gestacional más difícil es adaptarse al medio ambiente: problemas de regulación térmica, de alimentación, mayor susceptibilidad a las infecciones, disturbios metabólicos, insuficiencias respiratorias, trastornos cardiocirculatorios que producen asfixias de diferente grado y otras complicaciones debidas exclusivamente al escaso tiempo de gestación.

Esta situación condiciona y hace que muchos de estos niños requieran cuidados intensivos para tratar de atenuar los efectos de la prematurez, evitar secuelas y disminuir la mortalidad que está en razón inversa al tiempo de gestación.

Si se utiliza esta variable asociada al peso al nacer, sirve para diagnosticar el estado de nutrición fetal.

El niño de pretérmino es aquél que nace antes de la 37 semana completa (cualquiera sea su peso). El nacido a término es el que nace entre la 37 y la 41 semana completa de gestación. El neonato de post-término nace en la 42 ó más semanas completas.

Deben tomarse con precaución los datos sobre edad gestacional por dos razones: el nivel de confiabilidad del dato y las limitaciones en cuanto a lo que puede brindar la atención médica para su modificación.

## **Número de orden de nacido vivo**

El primer hijo tiene mayor riesgo que el segundo y el tercero. A partir de éste, el riesgo aumenta en forma muy importante, al punto que la gran múltipara es considerada una madre de alto riesgo. Estas son más frecuentes en países o regiones con déficits socio-económicos y culturales, en los cuales no existen programas de control de la natalidad.

Esta gran multiparidad se ve en muchas regiones, aún en madres jóvenes, por lo que muchas veces no está asociada con la edad de la madre como podría esperarse. La importancia de este factor en el área materno-infantil, justifica su análisis a nivel del país y de las diferentes jurisdicciones.

Desde los trabajos de Ruth Puffer y Carlos Serrano, publicados a principios de la década del 70 (7), se observó que el orden de nacimiento podría considerarse como un factor de riesgo que se asociaba con determinado daño en el hijo.

## **Situación conyugal de la madre**

Los nacidos vivos se presentan también teniendo en cuenta la situación conyugal de la madre, referida a si convive en pareja (ya sea casada o en unión de hecho) o no convive en pareja.

Una información que señale la situación conyugal de la madre, categorizándola como con pareja estable o sin pareja estable, contribuye a definir el riesgo de una población materno infantil con mayor precisión que la filiación, definida como la condición de matrimonial o extramatrimonial del nacimiento.

## **Local de ocurrencia y persona que atendió el parto**

Para evaluar la utilización de los servicios y recursos de salud, resulta útil tener en cuenta el local de ocurrencia y la persona que asistió el parto. Estos datos permiten apreciar el nivel de institucionalización del mismo en las distintas jurisdicciones. Desde el punto de vista estrictamente sanitario, son importantes porque permiten evaluar las condiciones de riesgo en que ha acaecido el parto. El parto no institucional comprende los nacidos vivos acaecidos en domicilio o en otro lugar como la calle, a bordo de un vehículo, etc. Ello de por sí define una condición de alto riesgo.

## Causa de muerte

Las estadísticas de causa de muerte constituyen una de las herramientas más útiles para el conocimiento de los problemas de salud de una población y orientación de los programas.

"Desde el punto de vista de la prevención de la mortalidad, es importante cortar la cadena de acontecimientos o instituir la curación en un cierto punto. El objetivo más efectivo es prevenir que opere la causa precipitante.

"El problema de clasificar las causas de muerte, en estadísticas vitales, es relativamente simple cuando actúa una sola. Sin embargo, en muchos casos contribuyen a la muerte dos o más procesos patológicos. En tales casos ha sido la práctica tradicional seleccionar una de estas causas para ser tabulada. Para hacer uniformes la terminología y el procedimiento de selección de la causa de muerte para las tabulaciones primarias en la Sexta Conferencia Internacional para la Revisión Decenal, se acordó designar la causa que fuera a ser tabulada como la CAUSA BASICA DE DEFUNCION".(4)

La **TASA BRUTA DE MORTALIDAD** relaciona todas las muertes acaecidas en una población dada con la población total, midiendo así la disminución de la misma a causa de las muertes. Si bien es muy utilizada, ya que generalmente se dispone de los datos para su cálculo, deben adoptarse ciertos recaudos.

Dado que la mortalidad varía con la edad, la tasa bruta puede ser engañosa cuando las poblaciones que se comparan no tienen una composición similar según la edad y el sexo. Las poblaciones compuestas por una elevada proporción de personas de edad avanzada en las que la mortalidad es más alta, mostrarán naturalmente tasas brutas de mortalidad más elevadas que las de las poblaciones más jóvenes.

## TASA BRUTA DE MORTALIDAD

$$\text{Tasa bruta anual de mortalidad} = \frac{\text{Nro.de defunciones acaecidas en la población de una zona geográfica dada durante un año dado}}{\text{Población total de la zona geográfica dada en mitad del mismo año}} \times 1000$$

La **TASA ESPECIFICA DE MORTALIDAD SEGUN EDAD** expresa el riesgo de morir en cada uno de los grupos de edad elegidos para el cálculo. La especificación de la edad y el sexo elimina las diferencias que podrían deberse a las variaciones en la población con respecto a estas características. Dichas tasas pueden compararse entre una zona geográfica y otra y entre un período de tiempo y otro. Sin embargo, no deben dejarse de lado otras variables importantes que influyen sobre la mortalidad en ciertas edades como la escolaridad, la ocupación, etc.

## TASA ESPECIFICA DE MORTALIDAD SEGUN EDAD

$$\text{Tasa anual específica de mort. según edad} = \frac{\text{Nro.de defunciones acaecidas en un grupo de edad específica de la población de un área geográfica dada durante un año dado}}{\text{Población de ese grupo específico de edad del área geográfica dada durante el mismo año}} \times 1000$$

La **TASA ESPECIFICA DE MORTALIDAD SEGUN CAUSA** relaciona las defunciones provenientes de una causa específica con la población. Suministra un índice de la disminución de la población total por una causa determinada y es uno de los indicadores más utilizados para la evaluación de los programas de salud.

Es importante calcular esta tasa por edad y sexo, ya que las causas de muerte varían según estas características.

Dado que la causa de muerte certificada por el médico es uno de los datos que está sujeto a errores en cuanto a su declaración, cabe tomar precauciones en su uso, dependiendo su exactitud del tipo de certificación, de codificación y de los criterios de clasificación que se utilicen.

## Mortalidad Materna

La mortalidad materna constituye un importante problema de investigación, tanto en lo referente a las causas como a los distintos factores que influyen en la misma: la asistencia sanitaria de la madre, el saneamiento, la nutrición y las condiciones socio-económicas generales. Las defunciones maternas pueden subdividirse en dos grupos:

- **Defunciones obstétricas directas:** son las que resultan de complicaciones obstétricas del estado de gestación (embarazo, trabajo de parto y puerperio), de intervenciones, de omisiones, de tratamiento incorrecto, o de una cadena de acontecimientos originada en cualquiera de las circunstancias mencionadas;

- **Defunciones obstétricas indirectas:** son las que resultan de una enfermedad existente desde antes del embarazo o de una enfermedad que evoluciona durante el mismo, no debidas a causas obstétricas directas pero sí agravadas por los efectos fisiológicos del embarazo.

La mortalidad materna es frecuentemente subestimada debido a deficiencias en la certificación médica de la causa de muerte en el Informe Estadístico de Defunción, tanto en países desarrollados como en vías de desarrollo.

En tal sentido, la Dirección Nacional de Maternidad e Infancia junto con la Dirección de Estadísticas de Salud, llevó a cabo un estudio que confirmó la existencia de subregistro de causas maternas con información de 1985 (8) (9). Un estudio colaborativo multicéntrico realizado por el Ministerio de Salud y Ambiente (Comisión Nacional de Programas de Investigaciones Sanitarias – CONAPRIS -) permitió corroborar la existencia de subregistro de causas maternas, con información del año 2002, y comprobó que dicho subregistro había disminuido sensiblemente en comparación con los resultados del estudio basado en información de 1985 (10). Otro estudio realizado por la Sociedad de Ginecología y Obstetricia de Buenos Aires (SOGIBA) con la Dirección General de Estadística y Censos del Gobierno de la Ciudad Autónoma de Buenos Aires, también permitió confirmar nuevamente la existencia de subregistro de causas maternas con información del año 2008 (11).

La **TASA DE MORTALIDAD MATERNA** refleja el riesgo de morir de las mujeres durante la gestación, el parto y el puerperio.

Se utiliza como denominador el número de nacidos vivos como una aproximación al número de mujeres expuestas a morir por causas relacionadas con el embarazo, el parto y el puerperio.

Si bien la Clasificación Estadística Internacional de Enfermedades y Problemas Relacionados con la Salud -Décima Revisión (CIE-10) incorpora la categoría de **muerte materna tardía**, a los fines de las comparaciones nacionales e internacionales, éstas no se incluyen en el numerador de la tasa de mortalidad materna.

## TASA DE MORTALIDAD MATERNA

$$\text{Tasa anual de mort. materna} = \frac{\text{Nro. de defunciones por causas maternas acaecidas en la población femenina de un área geográfica dada durante un año dado}}{\text{Nro. de nacidos vivos registrados en la población del área geográfica dada durante el mismo año}} \times 10000$$

Se consideran nacidos vivos registrados a los ocurridos en el año de registro y en el año inmediato anterior.

## Mortalidad Infantil

La mortalidad infantil comprende la mortalidad de menores de un año. Se llama mortalidad neonatal a la ocurrida en el transcurso de los primeros 27 días de vida y la expresión mortalidad post-neonatal designa la ocurrida desde el fin del período neonatal hasta la edad de un año.

Existen un conjunto de factores que influyen y determinan el nivel de la misma: biológicos, demográficos, socio-económicos, culturales, ambientales, de atención de la salud y geográficos.

La influencia de estos factores difiere según la edad de los menores de un año. En la mortalidad neonatal prevalecen aquéllos vinculados con las condiciones congénitas como con la atención de la salud (salud de la madre, control del embarazo, atención del parto y del niño durante los primeros días de vida). En la mortalidad post-neonatal tienen mayor impacto las condiciones ambientales y socio-económicas sobre la salud del niño.

Para su análisis, es necesario tener presente la influencia de la calidad de los datos en el valor de estos indicadores, particularmente en la mortalidad neonatal. Esto obedece a que, además del posible subregistro, podrían sumarse inconvenientes por la aplicación incorrecta de las definiciones de nacido vivo y de defunción fetal.



La **TASA DE MORTALIDAD INFANTIL** relaciona las defunciones de menores de un año acaecidas durante un año y el número de nacidos vivos registrados en el transcurso del mismo año.

Es considerada como uno de los indicadores más importantes para la planificación y programación de actividades en salud y, debido a su especial utilidad, es necesario calcular e interpretar correctamente sus valores. Uno de los errores más frecuentes es el que proviene de una incorrecta aplicación de la definición del hecho y de la inscripción del mismo. Existe una tendencia a inscribir como defunciones fetales a los niños que, aún habiendo nacido vivos, mueren inmediatamente. O sea, que podría haber una subinscripción de nacidos vivos y también de las defunciones infantiles, situación que influye en el cálculo de las tasas de mortalidad infantil. Otro factor a considerar es la omisión de registro del nacimiento y la defunción.

### TASA DE MORTALIDAD INFANTIL

$$\text{Tasa anual de mort. infantil} = \frac{\text{Nro. de muertes de menores de un año de edad acaecidas en la población de un área geográfica dada durante un año dado}}{\text{Nro. de nacidos vivos registrados en la población del área geográfica dada durante el mismo año}} \times 1000$$

Se consideran nacidos vivos registrados a los ocurridos en el año de registro y en el año inmediato anterior.

### Mortalidad Neonatal

La mortalidad neonatal forma parte de la mortalidad infantil, y ella es proporcionalmente mayor (mortalidad dura) cuanto más baja sea la tasa de mortalidad infantil, como se ve en países desarrollados o en poblaciones con buenas condiciones socio-económicas y culturales.

La mayoría de las causas de muerte son de **origen perinatal** y ello es más frecuente cuanto más precoz sea el fallecimiento como sucede en la Mortalidad Neonatal Precoz (entre 0 y 6 días de vida) en relación con la Mortalidad Neonatal Tardía (entre 7 y 27 días de vida).

Es una tasa cuyo numerador es el número de niños fallecidos en los primeros 27 días de vida extrauterina, durante un año dado, y el denominador el número de nacidos vivos registrados, en el mismo año, y expresada por cada 1000 nacidos vivos.

### TASA DE MORTALIDAD NEONATAL

$$\text{Tasa anual de mort. neonatal} = \frac{\text{Nro. de muertes de niños de menos de 28 días de edad acaecidas en la población de un área geográfica dada durante un año dado}}{\text{Nro. de nacidos vivos registrados en la población del área geográfica dada durante el mismo año}} \times 1000$$

Se consideran nacidos vivos registrados a los ocurridos en el año de registro y en el año inmediato anterior.

### Mortalidad Post-Neonatal

La mortalidad post-neonatal forma parte de la mortalidad infantil, y ella es proporcionalmente mayor (mortalidad blanda) cuanto más alta sea la tasa de mortalidad infantil, como se observa en países en vías de desarrollo o en poblaciones con malas condiciones socio-económicas y culturales.

La mayoría de las causas de muerte se deben a problemas provenientes del medio ambiente y ello es más frecuente cuanto más se aleja la muerte del momento del nacimiento (infecciones, diarreas, deshidratación, trastornos respiratorios agudos, etc.).

Se debe recordar que muchos neonatos de alto riesgo (de pretérmino, bajo peso, etc.) aún sobreviviendo al período neonatal, quedan con déficit para afrontar las condiciones desfavorables del medio ambiente y fallecen durante el período post-neonatal. A su vez, es poco frecuente que los nacidos de bajo riesgo (a término, con peso adecuado, sin malformaciones, etc.) fallezcan en el período neonatal, pero no así en el período post-neonatal si las condiciones del medio son desfavorables.

De ahí la importancia de conocer el momento de la muerte que, junto a otras variables, facilita el diagnóstico de situación de una determinada provincia, región o país.

Es una tasa cuyo numerador es el número de niños fallecidos entre los 28 y los 365 días de vida extrauterina, durante un año dado, y el denominador el número de nacidos vivos registrados, en el mismo año, y expresada por cada 1000 nacidos vivos.

### TASA DE MORTALIDAD POST-NEONATAL

$$\text{Tasa anual de mort. post-neon.} = \frac{\text{Nro. de muertes de niños de 28 días a menos de un año de edad acaecidas en la población de un área geográfica dada durante un año dado}}{\text{Nro. de nacidos vivos registrados en la población del área geográfica dada durante el mismo año}} \times 1000$$

Se consideran nacidos vivos registrados a los ocurridos en el año de registro y en el año inmediato anterior.

### Mortalidad Infantil según criterios de reducibilidad

La clasificación de las causas de muerte según "Criterios de Reducibilidad" tiene como objeto detectar problemas, sustentar la toma de decisiones y guiar las actividades, de forma tal que faciliten la instrumentación de medidas correctivas adecuadas.

En la Argentina esta clasificación comenzó a usarse a partir de 1985. Esto permitió que los datos elaborados de esta forma pudieran ser utilizados para orientar las acciones sectoriales en el área materno infantil, en función del riesgo, guiar la normatización de las patologías prevalentes en el medio y sustentar la planificación y programación de actividades y servicios (12).

En 1996 el agrupamiento de causas de muertes infantiles vigente fue revisado y reformulado, considerando las innovaciones tecnológicas y científicas y los cambios en las modalidades de atención ocurridos desde 1985 (13).

Se definieron diferentes causas de muerte para el período neonatal (0 a 27 días) y para el período post-neonatal (28 a 365 días). Dos grandes grupos de causas integran esta clasificación: **reducibles** (que incluye las defunciones cuya frecuencia podría disminuirse, en función del conocimiento científico actual y por distintas acciones desarrolladas, fundamentalmente a través de los servicios de salud) y **difícilmente reducibles** (que incluye las defunciones que en la actualidad no son reducibles).

En 2011 el agrupamiento de causas infantiles vigente fue nuevamente revisado y reformulado, considerando las innovaciones tecnológicas y científicas y los cambios en las modalidades de atención ocurridos desde 1996, utilizándose en esta publicación la nueva versión (14).

Se definieron como en la revisión anterior diferentes causas de muerte para el período neonatal (0 a 27 días) y para el período postneonatal (28 a 365 días). Dos grandes grupos de causas integran esta clasificación: **reducibles** (que incluye las defunciones cuya frecuencia podría disminuirse, en función del conocimiento científico actual y por distintas acciones desarrolladas, fundamentalmente a través de los servicios de salud) y **difícilmente reducibles** (que incluye las defunciones que en la actualidad no son reducibles).

Se incorporó para el período neonatal y para el período postneonatal, la categoría **no clasificables** (que incluye las enfermedades raras –aún para los especialistas, tanto que no pudieron aventurar un pronóstico o respuesta al tratamiento-, aquéllas de difícil interpretación –cuando la clasificación de la CIE-10 resultaba difícil de compatibilizar con las clasificaciones utilizadas en la práctica actual en el país- y los casos de diagnósticos incompletos o insuficientes).

### Mortalidad Fetal

En 1950 la Organización Mundial de la Salud definió la muerte fetal como "la muerte antes de la expulsión completa de su madre de un producto de la gestación, independientemente de la duración del embarazo; el feto no respira o muestra algún otro signo de vida..." Asimismo, recomendó que la muerte fetal sea clasificada como precoz (<20 semanas completas de gestación desde la fecha de la última menstruación), intermedia (20 a menos de 28 semanas), tardía (28 semanas completas o más), o no clasificable.

En 1975 se revisa nuevamente la definición y se adopta la que continúa vigente hasta la actualidad.

En la Clasificación Estadística Internacional de Enfermedades y Problemas Relacionados con la Salud - Décima Revisión (CIE-10) (Volumen 1), se expresa que la Conferencia Internacional para la Décima Revisión "estuvo de acuerdo en que era aconsejable conservar las definiciones de nacido vivo y muerte fetal tal como aparecen en la Novena Revisión". También se establece que el período perinatal se inicia en la semana 22ª de gestación (cuando el peso del feto es normalmente de 500 gramos) y termina cuando se completan siete días después del nacimiento.

Con esta nueva conceptualización, queda establecido que se considerarán muertes fetales tardías o "mortinatos" aquéllas que se producen a partir de la 22ª semana de gestación.

La mortalidad fetal está altamente concentrada en el extremo inferior de la distribución de peso. Si bien la mayoría de estos casos (vivos y muertos) son partos pretérmino, el peso al nacer es el camino final crucial en la cadena causal fatal (Susser M., Marolla F.M., and Fleiss J.: Birthweight, fetal age and perinatal mortality. Am.J.Epidemiol. 96:197-204, 1972). A medida que el peso se aleja de un nivel óptimo de sobrevida, el riesgo de muerte aumenta en forma exponencial (Karn and Penrose 1951; Shah and Abbey 1971; Susser et al. 1972; Wilcox and Russell 1983 b, c). En general, el pronóstico de sobrevida como feto o neonato es peor cuanto más lento sea el crecimiento. Cuanto menor sea el peso logrado a una edad gestacional dada, mayor es la probabilidad de morir.

Desde el punto de vista obstétrico, las acciones para prevenir la mortalidad fetal están dirigidas sólo a los factores de riesgo postconcepcionales, ya que el obstetra actúa desde el momento en el que la mujer entra al sistema de cuidados prenatales. Desde la perspectiva de la salud pública y de la investigación epidemiológica, las acciones están dirigidas, además, a los factores de riesgo preconcepcionales.

Las muertes fetales son producidas por varios factores cuyos pesos relativos aún se ignoran. Sin duda éstos serán diferentes entre países desarrollados y los menos desarrollados. Estas diferencias deben medirse con el riesgo atribuible, ya que el riesgo relativo no permite evidenciarlas.

### RAZON DE MORTALIDAD FETAL

$$\text{Razón de mortalidad fetal} = \frac{\text{Nro. de muertes fetales}}{\text{Nro. de nacidos vivos registrados}} \times 1000$$

Se consideran nacidos vivos registrados a los ocurridos en el año de registro y en el año inmediato anterior.

### TASA DE MORTALIDAD FETAL

$$\text{Tasa de mortalidad fetal} = \frac{\text{Nro. de muertes fetales}}{\text{Nro. de nacidos totales (vivos y muertos)}} \times 1000$$

Se consideran nacidos vivos registrados a los ocurridos en el año de registro y en el año inmediato anterior.

### Mortalidad perinatal

La Clasificación Estadística Internacional de Enfermedades y Problemas Relacionados con la Salud - Décima Revisión (CIE-10) estableció definitivamente que el período perinatal comienza cuando se completa la 22ª semana de gestación (cuando el peso del feto es normalmente de 500 gramos) y finaliza cuando se completan los siete días posteriores al nacimiento.

### TASA DE MORTALIDAD PERINATAL

$$\text{Tasa de mortalidad perinatal} = \frac{\text{Nro. de muertes fetales tardías más Nro. de defunciones de menores de siete días}}{\text{Nro. de muertes fetales tardías más Nro. de nacidos vivos registrados}} \times 1000$$

Se consideran nacidos vivos registrados a los ocurridos en el año de registro y en el año inmediato anterior.

En las sociedades con menor desarrollo socio-económico, el control prenatal tendría mayor impacto que la educación materna; la asistencia hospitalaria de los partos mejora significativamente la mortalidad neonatal, pero este efecto se atenúa debajo de los 1500 gramos.

El efecto del peso sobre la mortalidad se prolonga más allá de la etapa fetal y alcanza la etapa neonatal, período en el que continúa la vulnerabilidad y se producen muertes por infecciones varias.

## Referencias Bibliográficas

1- NACIONES UNIDAS - DEPARTAMENTO DE ASUNTOS ECONOMICOS Y SOCIALES – DIVISION ESTADISTICAS: "Principios y Recomendaciones para un Sistema de Estadísticas Vitales" – Revisión 2. ST/ESA/STAT/SER.M/19/Rev.2. Nueva York, EE.UU, 2001.

2- MINISTERIO DE SALUD - DIRECCION DE ESTADISTICA E INFORMACION DE SALUD – PROGRAMA NACIONAL DE ESTADISTICAS DE SALUD: "Modelos de Formularios e Instructivos del Sistema de Estadísticas Vitales". Buenos Aires, Argentina, enero 2000.

3- MINISTERIO DE SALUD Y ACCION SOCIAL – SUBSECRETARIA DE SALUD – DIRECCION DE ESTADISTICAS DE SALUD: "Manual de Adiestramiento de Agentes de Registros Civiles". Estadísticas Vitales y de Salud. Material de Enseñanza. Serie 9, Nro. 2. Buenos Aires, Argentina, 1984.

4- ORGANIZACION PANAMERICANA DE LA SALUD - OFICINA SANITARIA PANAMERICANA - OFICINA REGIONAL DE LA ORGANIZACION MUNDIAL DE LA SALUD: "Clasificación Internacional de Enfermedades y Problemas Relacionados con la Salud" - Décima Revisión, 1992. Publicación Científica Nro.554. Organización Panamericana de la Salud. Washington, D.C., EE.UU., 1995.

5- MINISTERIO DE SALUD Y ACCION SOCIAL - SECRETARIA DE SALUD - PROGRAMA NACIONAL DE ESTADISTICAS DE SALUD: "Situación Sanitaria de los Menores de 1 año". Serie 10, Nro.5. Buenos Aires, Argentina, diciembre 1992.

6- BUTTLER N.R. Y BONHAM D.G.: "Perinatal Mortality: The First Report of the 1958. British Perinatal Mortality Survey". Edimburgo, Livingston, 1963.

7- PUFFER R., SERRANO C.: "El Peso al Nacer, la Edad Materna y el Orden de Nacimiento. Tres importantes determinantes de la Mortalidad Infantil". OPS/OMS. Publ.Cient. 724-1975; 1-46.

8- MINISTERIO DE SALUD Y ACCION SOCIAL - SECRETARIA DE SALUD - PROGRAMA NACIONAL DE ESTADISTICAS DE SALUD: "La Mortalidad Materna en la Argentina". Serie 8, Nro.4. Buenos Aires, Argentina, julio 1987.

9- MINISTERIO DE SALUD Y ACCION SOCIAL - SECRETARIA DE SALUD - PROGRAMA NACIONAL DE ESTADISTICAS DE SALUD: "Mortalidad Materna en áreas seleccionadas". Serie 8, Nro.13. Buenos Aires, Argentina, enero 1992.

10- MINISTERIO DE SALUD Y AMBIENTE – COMISION NACIONAL DE PROGRAMAS DE INVESTIGACIONES SANITARIAS - CEDES: "Para que cada muerte materna importe". Buenos Aires, Argentina, setiembre 2004.

11- SOCIEDAD DE GINECOLOGIA Y OBSTETRICIA DE BUENOS AIRES (SOGIBA) : "Omisión de registro de causa materna en la Ciudad Autónoma de Buenos Aires. Año 2008". Revista de SOGIBA, Volumen 89, Nro. 984, pág. 70-84. Buenos Aires, Argentina, junio 2010.

12- MINISTERIO DE SALUD Y ACCION SOCIAL - SECRETARIA DE SALUD - PROGRAMA NACIONAL DE ESTADISTICAS DE SALUD: "Agrupamiento de Causas de Muerte de Menores de un año basado en la aplicación de Criterios de Evitabilidad, 1979 - 1980 - 1981". Boletín Nro.50. Buenos Aires, Argentina, julio 1985.

13- MINISTERIO DE SALUD Y ACCION SOCIAL - DIRECCION DE ESTADISTICAS DE SALUD - COMISION NACIONAL DE CLASIFICACION DE ENFERMEDADES - DIRECCION DE MATERNIDAD E INFANCIA: "Taller Grupo de Expertos para la revisión de la clasificación usada en la Argentina sobre Mortalidad Infantil según Criterios de Evitabilidad". Serie 3, Nro.30. Buenos Aires, Argentina, julio 1996

14- MINISTERIO DE SALUD – DIRECCION NACIONAL DE MATERNIDAD E INFANCIA - DIRECCION DE ESTADISTICAS E INFORMACION DE SALUD - COMISION NACIONAL DE CLASIFICACION DE ENFERMEDADES – SOCIEDAD ARGENTINA DE PEDIATRIA: "Mortalidad Infantil según Criterios de Reducibilidad - Tercera Revisión". Serie 3, Nro.56, Ciudad Autónoma de Buenos Aires, Argentina. Edición 2012.

LISTA DE MORTALIDAD SEGUN CAUSAS SELECCIONADAS

DENOMINACION DE LOS GRUPOS DE CAUSAS DE DEFUNCION	CODIGOS CIE-10
<p><b>1. Enfermedades infecciosas y parasitarias</b>                      Enfermedades infecciosas intestinales                      Tuberculosis inclusive secuelas                      Tétanos                      Septicemias                      Infección meningocócica                      Meningitis viral                      Sarampión                      Dengue                      Rubéola                      Hepatitis viral                      Enfermedad por virus de la inmunodeficiencia humana (VIH)                      Tripanosomiasis (Enfermedad de Chagas)                      Las demás enfermedades infecciosas y parasitarias</p> <p><b>2. Tumores</b>  <b>Malignos</b>                      Esófago                      Estómago                      Colon, recto y de la porción rectosigmoidea y ano                      Hígado y de las vías biliares intrahepáticas                      Vesícula biliar y otras partes de las vías biliares                      Páncreas                      Tráquea, de los bronquios y del pulmón                      Mama                      Útero                      Ovario                      Próstata                      Riñón y otros órganos urinarios excepto vejiga                      Vejiga urinaria                      Encéfalo y otras partes del sistema nervioso central                      Linfoma no Hodgkin                      Leucemias                      Tumor maligno de sitios no especificados                      Los demás tumores malignos  <b>Carcinoma en situ, tumores benignos y de comportamiento incierto o desconocido</b></p> <p><b>3. Diabetes mellitus</b>  <b>4. Deficiencias de la nutrición y anemias nutricionales</b>  <b>5. Trastornos metabólicos</b>  <b>6. Meningitis</b>  <b>7. Enfermedad de Alzheimer</b>  <b>8. Trastornos mentales y del comportamiento</b>                      Síndrome de dependencia del alcohol  <b>9. Enfermedades del sistema circulatorio</b>                      Enfermedades hipertensivas</p>	<p><b>A00-B99</b>                      A00-A09                      A15-A19; B90                      Neonatal: A33; Obstétrico: A34; Otros: A35                      A40-A41                      A39                      A87                      B05                      A90-A91                      B06                      B15-B19                      B20-B24                      B57                      Todas las demás categorías A y B</p> <p><b>C00-D48</b>  <b>C00-C97</b>                      C15                      C16                      C18-C21                      C22                      C23-C24                      C25                      C33-C34                      C50                      C53-C55                      C56                      C61                      C64-C66; C68                      C67                      C69-C72                      C82-C85                      C91-C95                      C80                      Todas las demás categorías C</p> <p><b>D00-D48</b>  <b>E10-E14</b>  <b>E40-E64; D50-D53</b>  <b>E70-E90</b>  <b>G00,G03</b>  <b>G30</b>  <b>F00-F99</b>                      F10  <b>I00-I99</b>                      I10 -I14</p>

LISTA DE MORTALIDAD SEGUN CAUSAS SELECCIONADAS

DENOMINACION DE LOS GRUPOS DE CAUSAS DE DEFUNCION	CODIGOS CIE-10
<p>Enfermedades isquémicas del corazón                      Insuficiencia cardiaca                      Complicaciones y descripciones mal definidas de enfermedad cardiaca                      Las demás enfermedades del corazón                      Enfermedades cerebrovasculares                      Aterosclerosis                      Las demás enfermedades del sistema circulatorio  <b>10. Enfermedades del sistema respiratorio</b>                      Neumonía e influenza                      Bronquitis y bronquiolitis agudas                      Las demás infecciones respiratorias agudas                      Enfermedades crónicas de las vías respiratorias inferiores                      Neumonitis debidas a sólidos y líquidos                      Insuficiencia respiratoria no clasificada en otra parte                      Las demás enfermedades del sistema respiratorio  <b>11. Apendicitis, hernia de la cavidad abdominal y obstrucción intestinal</b>  <b>12. Enfermedades del hígado</b>                      Ciertas enfermedades crónicas del hígado y cirrosis  <b>13. Enfermedades del sistema urinario</b>                      Nefritis y nefrosis                      Las demás enfermedades del sistema urinario  <b>14. Embarazo, parto y puerperio</b>  <b>15. Ciertas afecciones originadas en el período perinatal</b>  <b>16. Malformaciones congénitas, deformidades y anomalías cromosómicas</b>  <b>17. Causas externas</b>                      Accidentes de tráfico de vehículo de motor</p> <p>Otros accidentes de transporte, inclusive secuelas                      Ahogamiento y sumersión accidentales                      Accidentes no especificados                      Otras causas externas de traumatismos accidentales, inclusive secuelas                      Suicidios, inclusive secuelas                      Agresiones, inclusive secuelas                      Eventos de intención no determinada, inclusive secuelas                      Complicaciones de la atención médica y quirúrgica                      Las demás causas externas</p> <p><b>18. Demás causas definidas</b></p> <p><b>MAL DEFINIDAS Y DESCONOCIDAS</b></p>	<p>I20-I25                      I50                      I51                      Las demás categorías I00-I52                      I60-I69                      I70                      Todas las demás categorías I  <b>J00-J99</b>                      J09-J18                      J20-J21                      Todas las demás categorías J00-J22                      J40-J47                      J69                      J96                      Todas las demás categorías J  <b>K35-K46; K56</b>  <b>K70-K77</b>                      K70; K73-K74; K76  <b>N00-N39</b>                      N00-N07; N17-N19; N25-N27;                      Todas las demás categorías N00-N39  <b>O00-O99</b>  <b>P00-P96</b>  <b>Q00-Q99</b>  <b>V01-Y98</b>                      V02-V04 con cuarto dígito 1 ó 9; V051; V092 y V093                      V12-V15 y V20-V28 con cuarto dígito 4, 5 ó 9;                      V30-V38, V40-V48, V50-V58, V60-V68, V70-V78 con cuarto dígito 5, 6, 7 ó 9;                      V19, V29, V39, V49, V59, V69 y V79 con cuarto dígito 4, 5, 6 ó 9;                      V803 - V805; V811; V821; V830-V833; V840-V843 ; V850-V853; V860 - V863; V870 - V878; V892 y V899                      Las demás categorías V01-V99, Y85                      W65-W74                      X59                      W00-W64, W75-X58, Y86                      X60-X84, Y870                      X85-Y09, Y871                      Y10-Y34; Y872                      Y40-Y84                      Todas las demás categorías V01-Y98</p> <p>Resto de categorías, excepto R00-R99</p> <p><b>R00-R99</b></p>

LISTA BASICA PARA LA TABULACION DE MORTALIDAD

DENOMINACION DE LOS GRUPOS DE CAUSAS DE DEFUNCION	CODIGOS CIE-10
COLERA	A00
DIARREA Y GASTROENTERITIS DE PRESUNTO ORIGEN INFECCIOSO	A09
OTRAS ENFERMEDADES INFECCIOSAS INTESTINALES E INTOXICACIONES ALIMENTARIAS	A01-A08, A32
TUBERCULOSIS RESPIRATORIA	A15, A16
TUBERCULOSIS, OTRAS FORMAS	A17-A19
INFECCION MENINGOCOCICA	A39
SEPTICEMIAS	A40, A41
ENFERMEDADES ESTREPTOCOCICAS	A38, A46
TETANOS NEONATAL	A33
TETANOS OBSTETRICO	A34
TETANOS	A35
DIFTERIA	A36
TOS FERINA	A37
OTRAS ENFERMEDADES BACTERIANAS	A20-A28, A30, A31, A42-A44, A48, A49
INFECCIÓN CON MODO DE TRANSMISION PREDOMINANTEMENTE SEXUAL	A50-A59, A60, A63, A64
POLIOMIELITIS AGUDA	A80
INFECCION DEL SISTEMA NERVIOSO CENTRAL POR VIRUS LENTO	A81
SARAMPION	B05
HEPATITIS VIRAL	B15-B19
ENFERMEDAD POR VIRUS DE INMUNODEFICIENCIA HUMANA	B20-B24
FIEBRES VIRALES TRANSMITIDAS POR ARTROPODOS	A90-A95
OTRAS ENFERMEDADES VIRALES	A82-A89, A96, A98, A99, B00-B04, B06-B09, B25-B27, B30, B33, B34
MALARIA	B50-B54
ENFERMEDAD DE CHAGAS	B57
OTRAS ENFERMEDADES INFECCIOSAS Y PARASITARIAS	A65-A69, A70, A71, A74, A75, A77-A79, B35-B49, B55, B56, B58-B60, B64-B83, B85-B92, B94, B99
TUMOR MALIGNO DEL LABIO, DE LA CAVIDAD BUCAL Y DE LA FARINGE	C00-C14
TUMOR MALIGNO DEL ESOFAGO	C15
TUMOR MALIGNO DEL ESTOMAGO	C16
TUMOR MALIGNO DEL COLON	C18
TUMOR MALIGNO DEL LA UNION RECTOSIGMOIDEA, RECTO, ANO Y CONDUCTO ANAL	C19-C21
TUMOR MALIGNO DEL HIGADO Y DE LAS VIAS BILIARES INTRAHEPATICAS	C22
TUMOR MALIGNO DEL PANCREAS	C25

LISTA BASICA PARA LA TABULACION DE MORTALIDAD

DENOMINACION DE LOS GRUPOS DE CAUSAS DE DEFUNCION	CODIGOS CIE-10
TUMOR MALIGNO DE LA LARINGE	C32
TUMOR MALIGNO DE LA TRAQUEA, DE LOS BRONQUIOS Y DEL PULMON	C33, C34
MELANOMA MALIGNO DE LA PIEL	C43
TUMOR MALIGNO DE LA MAMA	C50
TUMOR MALIGNO DEL CUELLO DEL UTERO	C53
TUMOR MALIGNO DEL CUERPO DEL UTERO	C54
TUMOR MALIGNO DEL UTERO, PARTE NO ESPECIFICADA	C55
TUMOR MALIGNO DEL OVARIO	C56
TUMOR MALIGNO DE LA PROSTATA	C61
TUMOR MALIGNO DEL RIÑON Y PELVIS RENAL	C64, C65
TUMOR MALIGNO DE LA VEJIGA URINARIA	C67
TUMOR MALIGNO DEL ENCEFALO Y SISTEMA NERVIOSO CENTRAL	C71, C72
ENFERMEDAD DE HODGKIN	C81
LEUCEMIA	C91-C95
OTROS TUMORES MALIGNOS DEL TEJIDO LINFATICO, ORGANOS HEMATOPOYETICOS Y TEJIDOS AFINES	C82-C85, C88, C90, C96
RESTO DE TUMORES MALIGNOS	C17, C23, C24, C26, C30, C31, C37-C41, C44-C49, C51, C52, C57, C58, C60, C62, C63, C66, C68-C70, C73-C80, C97
TUMOR BENIGNO DEL ENCEFALO Y DE OTRAS PARTES DEL SISTEMA NERVIOSO CENTRAL	D33
RESTO DE TUMORES (IN SITU, BENIGNOS, DE COMPORTAMIENTO INCIERTO O DESCONOCIDO)	D00-D07, D09-D32, D34-D48
ANEMIAS	D50-D53, D55-D62, D64
RESTO ENF. DE LA SANGRE Y ORG. HEMATOPOYETICOS Y CIERTOS TRASTORNOS MECANISMO DE INMUNIDAD	D65-D76, D80-D84, D86, D89
DIABETES MELLITUS	E10-E14
DESNUTRICION	E40-E46
RESTO DE ENFERMEDADES ENDOCRINAS, NUTRICIONALES Y METABOLICAS	E00-E07, E15, E16, E20-E32, E34, E50-E56, E58-E61, E63-E68, E70-E80, E83-E89
TRASTORNOS MENTALES Y DEL COMPORTAMIENTO DEBIDOS AL USO DE ALCOHOL	F10
RESTO DE TRASTORNOS MENTALES Y DEL COMPORTAMIENTO	F01, F03, F04-F07, F09, F11-F45, F48, F50-F55, F59-F66, F68-F73, F78-F84, F88-F95, F98, F99
MENINGITIS	G00, G03
OTRAS ENFERMEDADES INFLAMATORIAS DEL SISTEMA NERVIOSO CENTRAL	G04, G06, G08, G09
ENFERMEDAD DE ALZHEIMER	G30
RESTO DE ENFERMEDADES DEL SISTEMA NERVIOSO	G10-G12, G20, G21, G23-G25, G31, G35-G37, G40, G41, G43-G45, G47, G50-G52, G54, G56-G58, G60-G62, G64, G70-G72, G80-G83, G90-G93, G95, G96, G98



LISTA BASICA PARA LA TABULACION DE MORTALIDAD

DENOMINACION DE LOS GRUPOS DE CAUSAS DE DEFUNCION	CODIGOS CIE-10
ENFERMEDADES DEL OJO Y SUS ANEXOS	H00-H02, H04, H05, H10, H11, H15-H18, H20, H21, H25-H27, H30, H31, H33-H35, H40, H43, H44, H46, H47, H49-H55, H57
ENFERMEDADES DEL OIDO Y DE LA APOFISIS MASTOIDES	H60, H61, H65, H66, H68-H74, H80, H81, H83, H90-H93
FIEBRE REUMATICA AGUDA Y ENFERMEDADES CARDIACAS REUMATICAS CRONICAS	I00-I02, I05-I09
ENFERMEDADES HIPERTENSIVAS	I10-I13
INFARTO AGUDO DEL MIOCARDIO	I21, I22
OTRAS ENFERMEDADES ISQUEMICAS DEL CORAZON	I20, I24, I25
ENFERMEDAD CARDIOPULMONAR Y DE LA CIRCULACION PULMONAR	I26-I28
INSUFICIENCIA CARDIACA	I50
OTRAS FORMAS DE ENFERMEDADES DEL CORAZON	I30, I31, I33-I38, I40, I42, I44-I49, I51
ENFERMEDADES CEREBROVASCULARES	I60-I64, I67, I69
ENFERMEDADES DE LAS ARTERIAS, ARTERIOLAS Y VASOS CAPILARES	I70-I74, I77, I78
FLEBITIS, EMBOLIAS Y TROMBOSIS VENOSAS	I80-I82
RESTO DE ENFERMEDADES DEL SISTEMA CIRCULATORIO	I83-I89, I95, I99
INFLUENZA	J10, J11
NEUMONIA	J12-J16, J18
BRONQUITIS Y OTRAS ENFERMEDADES PULMONARES OBSTRUCTIVAS CRONICAS	J40-J42, J44
ENFISEMA	J43
ASMA	J45, J46
RESTO DE ENFERMEDADES DEL SISTEMA RESPIRATORIO	J00-J06, J20-J22, J30-J39, J47, J60-J70, J80-J82, J84-J86, J90, J92-J94, J96, J98
ULCERA PEPTICA	K25-K28
HERNIA, ILEO PARALITICO Y OBSTRUCCION INTESTINAL SIN HERNIA	K40-K46, K56
ENTERITIS Y COLITIS NO INFECCIOSAS	K50-K52
ENFERMEDAD ALCOHOLICA DEL HIGADO	K70
OTRAS ENFERMEDADES DEL HIGADO	K71-K76
RESTO ENFERMEDADES DEL SISTEMA DIGESTIVO	K00-K14, K20-K22, K29-K31, K35-K38, K55, K57-K63, K65, K66, K80-K83, K85, K86, K90, K92
ENFERMEDADES DE LA PIEL Y DEL TEJIDO SUBCUTANEO	L00-L05, L08, L10-L13, L20-L30, L40-L44, L50-L53, L55-L60, L63-L68, L70-L75, L80-L85, L87-L95, L97, L98
ARTROPATIAS	M00, M02, M05, M06, M08, M10-M13, M15-M19
RESTO DE ENFERMEDADES DEL SISTEMA MUSCULAR Y DEL TEJIDO CONJUNTIVO	M20-M25, M30-35, M40-M48, M50, M51, M53, M54, M60-M62, M65-M67, M70-M72, M75-M77, M79-M81, M83-M89, M91-M95, M99
ENFERMEDADES RENALES Y DEL URETER	N00-N07, N10-N19, N25-N28
HIPERPLASIA DE LA PROSTATA	N40
RESTO DE ENFERMEDADES DEL SISTEMA GENITOURINARIO	N20, N21, N23, N30-N32, N34-N36, N39, N41-N50, N60-N64, N70-N73, N75, N76, N80-N98

LISTA BASICA PARA LA TABULACION DE MORTALIDAD

DENOMINACION DE LOS GRUPOS DE CAUSAS DE DEFUNCION	CODIGOS CIE-10
ABORTO	O00-O07
CAUSAS OBSTETRICAS DIRECTAS	O10-O16, O20-O26, O28-O36, O40-O48, O60-O75, O85-O92, O95
CAUSAS POST-OBSTETRICAS	O96, O97
CAUSAS OBSTETRICAS INDIRECTAS	O98, O99
TRASTORNOS RELACIONADOS CON GESTACION CORTA Y BAJO PESO AL NACER	P05, P07
TRASTORNOS RESPIRATORIOS Y CARDIOVASCULARES	P20-P29
RESTO CIERTAS AFECCIONES ORIGINADAS EN EL PERIODO PERINATAL	P00-P04, P08, P10-P15, P35-P39, P50-P61, P70-P72, P74, P76-P78, P80, P81, P83, P90-P94, P96
HIDROCEFALIA CONGENITA Y ESPINA BIFIDA	Q03, Q05
MALFORMACIONES CONGENITAS DEL SISTEMA CIRCULATORIO	Q20-Q28
RESTO MALFORMACIONES CONGENITAS, DEFORMACIONES Y ANOMALIAS CROMOSOMICAS	Q00-Q02, Q04, Q06, Q07, Q10-Q18, Q30-Q45, Q50-Q56, Q60-Q87, Q89-Q93, Q95-Q99
SINDROME DE LA MUERTE SUBITA INFANTIL	R95
OTROS SINTOMAS, SIGNOS Y HALLAZGOS ANORMALES CLINICOS Y DE LABORATORIO, NO CLASIFICADOS EN OTRA PARTE	R00-R07, R09-R23, R25-R27, R29-R36, R39-R64, R68, R70-R94, R96, R98, R99
ACCIDENTES DE TRANSPORTE	V01-V06, V09, V10-V89, V91, V93-V99
AHOGAMIENTO ACCIDENTAL	V90, V92, W65-W70, W73, W74
CAIDAS ACCIDENTALES	W00-W19
ACCIDENTES POR EXPLOSIONES, EXPOSICION A CORRIENTE ELECTRICA, HUMO, FUEGO Y LLAMAS	W35-W40, W85-W87, X00-X06, X08-X19
ENVENENAMIENTO ACCIDENTAL	X40-X49
OTROS ACCIDENTES	W20-W34, W41-W45, W49-W60, W64, W75-W81, W83, W84, W88-W94, W99, X20-X39, X50-X59
SUICIDIO	X60-X84
AGRESIONES	X85-X99, Y00-Y09
EVENTOS DE INTENCION NO DETERMINADA	Y10-Y34
INTERVENCION LEGAL Y OPERACIONES DE GUERRA	Y35, Y36
COMPLICACIONES DE LA ATENCION MEDICA Y QUIRURGICA	Y40-Y66, Y69-Y84
SECUELAS DE CAUSAS EXTERNAS	Y85-Y89

**LISTA DE CAUSAS SELECCIONADAS PARA MORTALIDAD PERINATAL**

CAUSAS DE DEFUNCION	CODIGOS CIE 10
<b>Feto y recién nacido afectado por factores maternos y por complicaciones del embarazo, del trabajo de parto y del parto</b>	<b>P00-P04</b>
* Feto afectado condiciones maternas no necesariamente relacionadas con el embarazo presente	P00
* Feto afectado por complicaciones maternas del embarazo	P01
* Feto afectado por complicaciones placenta, cordón umbilical y membranas	P02
* Feto afectado por otras complicaciones del trabajo de parto y del parto	P03
* Feto afectado por influencias nocivas transmitidas a través de placenta	P04
<b>Trastornos relacionados con la duración de la gestación y del crecimiento fetal</b>	<b>P05-P08</b>
* Retardo del crecimiento fetal y desnutrición fetal	P05
*Trastornos fetales relacionados con la duración corta de la gestación y con bajo peso al nacer no clasif. en otra parte	P07
* Trastornos relacionados con el embarazo prolongado y con sobrepeso al nacer	P08
<b>Traumatismo del nacimiento</b>	<b>P10-P15</b>
<b>Hipoxia intrauterina</b>	<b>P20</b>
<b>Neumonía congénita</b>	<b>P23</b>
<b>Otras afecciones respiratorias del recién nacido</b>	<b>P24-P28</b>
<b>Sepsis bacteriana del recién nacido</b>	<b>P36</b>
<b>Onfalitis del recién nacido con o sin hemorragia leve</b>	<b>P38</b>
<b>Trastornos hemorrágicos y hematológicos del feto</b>	<b>P50-P61</b>
<b>Muerte fetal de causa no especificada</b>	<b>P95</b>
<b>Resto de afecciones perinatales</b>	<b>P29, P35, P37, P39, P70-P94, P96</b>
<b>Anencefalia y malformaciones congénitas similares</b>	<b>Q00</b>
<b>Hidrocefalo congénito y espina bífida</b>	<b>Q03, Q05</b>
<b>Otras malformaciones congénitas del sistema nervioso</b>	<b>Q01, Q02, Q04, Q06-Q07</b>
<b>Malformaciones congénitas del corazón</b>	<b>Q20-Q24</b>
<b>Síndrome de Down y otras anomalías cromosómicas</b>	<b>Q90-Q99</b>
<b>Otras malformaciones congénitas</b>	<b>Q10-Q18, Q25-Q28, Q30-Q89</b>
<b>Todas las demás causas</b>	

LISTA DE TABULACION PARA LA MORTALIDAD INFANTIL Y DEL NIÑO

GRUPOS DE CAUSAS DE DEFUNCION	CODIGOS CIE-10
<p><b>1. Ciertas enfermedades infecciosas y parasitarias</b>  Diarrea y gastroenteritis de presunto origen infeccioso  Otras enfermedades infecciosas intestinales  Tuberculosis  Tétanos  Difteria  Tos ferina  Infección meningocócica  Septicemia  Poliomielitis aguda  Sarampión  Enfermedad por virus de la inmunodeficiencia humana (VIH)  Otras enfermedades virales  Paludismo (malaria)  Resto de ciertas enfermedades infecciosas y parasitarias</p> <p><b>2. Tumores (neoplasias)</b>  Leucemia  Resto de tumores malignos  Resto de tumores</p> <p><b>3. Enfermedades de la sangre y de los órganos hematopoyéticos</b>  Anemias  Resto de enfermedades de la sangre y los órganos hematopoyéticos</p> <p><b>4. Enfermedades endocrinas, nutricionales y metabólicas</b>  Desnutrición y otras deficiencias nutricionales  Resto de enfermedades endocrinas, nutricionales y metabólicas</p> <p><b>5. Enfermedades del sistema nervioso</b>  Meningitis  Resto de enfermedades del sistema nervioso</p> <p><b>6. Enfermedades del oído y de la apófisis mastoides</b></p> <p><b>7. Enfermedades del sistema circulatorio</b></p> <p><b>8. Enfermedades del sistema respiratorio</b>  Gripe A  Neumonía  Otras infecciones respiratorias agudas  Resto de enfermedades del sistema respiratorio</p> <p><b>9. Enfermedades del sistema digestivo</b></p>	<p><b>A00-B99</b>  A09  A00-A08  A15-A19  Neonatal: A33; Otros: A35  A36  A37  A39  A40-A41  A80  B05  B20-B24  A81-B04; B06-B19; B25-B34  B50-B54  Demás categorías A y B</p> <p><b>C00-D48</b>  C91-C95  C00-C90; C96-C97  D00-D48</p> <p><b>D50-D89</b>  D50-D64  D65-D89</p> <p><b>E00-E88</b>  E40-E64  Demás categorías E</p> <p><b>G00-G98</b>  G00, G03  G04-G98</p> <p><b>H60-H93</b></p> <p><b>I00-I99</b></p> <p><b>J00-J98</b>  J09  J12-J18  J00-J08; J10-J11; J20-J22  J30-J98</p> <p><b>K00-K92</b></p>

**LISTA DE TABULACION PARA LA MORTALIDAD INFANTIL Y DEL NIÑO**

GRUPOS DE CAUSAS DE DEFUNCION	CODIGOS CIE-10
<b>10. Enfermedades del sistema genitourinario</b>	<b>N00-N98</b>
<b>11. Ciertas afecciones originadas en el período perinatal</b>	<b>P00-P96</b>
Feto y recién nacido afectado por factores maternos y complicaciones del embarazo, del trabajo de parto y parto	P00-P04
Trastornos relacionados con la duración de la gestación y el crecimiento fetal	P05-P08
Traumatismo del nacimiento	P10-P15
Hipoxia intrauterina y asfixia del nacimiento	P20-P21
Dificultad respiratoria del recién nacido	P22
Neumonía congénita	P23
Otras afecciones respiratorias del recién nacido	P24-P28
Sepsis bacteriana del recién nacido	P36
Onfalitis del recién nacido con o sin hemorragia leve	P38
Trastornos hemorrágicos y hematológicos del feto y del recién nacido	P50-P61
Resto de afecciones perinatales	Demás categorías P
<b>12. Malformaciones congénitas, deformidades y anomalías cromosómicas</b>	<b>Q00-Q99</b>
Hidrocefalo congénito y espina bífida	Q03; Q05
Otras malformaciones congénitas del sistema nervioso	Q00-Q02; Q04; Q06-Q07
Malformaciones congénitas del corazón	Q20-Q24
Otras malformaciones congénitas del sistema circulatorio	Q25-Q28
Síndrome de Down y otras anomalías cromosómicas	Q90-Q99
Otras malformaciones congénitas	Demás categorías Q
<b>13. Síntomas, signos y hallazgos anormales clínicos y de laboratorio no clasificados en otra parte</b>	<b>R00-R99</b>
Síndrome de muerte súbita infantil	R95
Otros síntomas, signos y hallazgos anormales clínicos y de laboratorio no clasificados en otra parte	Demás categorías R
<b>14. Todas las demás enfermedades</b>	<b>F01-F99; H00-H59; L00-L98; M00-M99</b>
<b>15. Causas externas de morbilidad y de mortalidad</b>	<b>V01-Y89</b>
Accidentes de transporte	V01-V99
Ahogamiento y sumersión accidentales	W65-W74
Otros accidentes que obstruyen la respiración	W75-W84
Exposición al humo, fuego y llamas	X00-X09
Envenenamiento accidental por, y exposición a sustancias nocivas	X40-X49
Agresiones	X85-Y09
Todas las demás causas externas	Demás categorías W; X; Y

LISTA DE TABULACION PARA LA MORTALIDAD POR CAUSAS VIOLENTAS

TIPO DE MECANISMO	INTENCIONALIDAD				
	NO INTENCIONAL	SUICIDIO	AGRESION	INDETERMINADA	INTERVENC. LEGAL
CORTE O PERFORACION	W25-W29; W45	X78	X99	Y28	Y354
AHOGAMIENTO Y SUMERSION	W65-W74	X71	X92	Y21	—
CAIDA	W00-W19	X80	Y01	Y30	—
FUEGO (Llama, objeto o sustancia)	X00-X19	X76-X77	X97-X98	Y26-Y27	Y363
ARMA DE FUEGO	W32-W34	X72-X74	X93-X95	Y22-Y24	Y350
MAQUINARIA	W24; W30-W31	—	—	—	—
VEHICULO DE TRANSPORTE TERRESTRE	V01-V89	X82	Y03	Y32	—
OTRO VEHICULO DE TRANSPORTE	V90-V99	—	—	—	Y361
FACTORES NATURALES O AMBIENTALES	W53-W64; W92-W99; W42; W43; X20-X39; X51-X57				
ESFUERZO EXCESIVO	X50	—	—	—	—
ENVENENAMIENTO	X40-X49	X60-X69	X85-X90	Y10-Y19	Y352
GOLPE POR O CONTRA	W20-W22; W50-W52	X79	Y00, Y04	Y29	Y353
AHORCAMIENTO O SOFOCACION	W75-W84	X70	X91	Y20	—
OTRO ESPECIFICADO	W23; W35-W41; W44; W49; W85-W91; Y85; X58; Y86	X75; X81; X83; Y870	X96; Y02; Y05-Y08; Y871	Y25; Y31; Y33; Y872	Y35 [1,5, 6]; Y36 [0,2,4-8]; Y890; Y891
NO ESPECIFICADO	X59	X84	Y09	Y34; Y899	Y357; Y369
<b>NO CLASIFICABLE</b>					
* COMPLICACIONES DE LA ATENCION MEDICA Y QUIRURGICA					
Y40-Y59; Y880					
Y60-Y84; Y88 [1;3]					

**NOTA**

Téngase presente que, a diferencia de otras listas de tabulación presentadas en esta publicación, las defunciones debidas a las causas V90 y V92 se incluyen entre las causadas por otros vehículos de transporte no terrestre. Asimismo, a los eventos de intención no determinada se agrega la categoría Y899 (secuela de causa externa no especificada) y a los efectos adversos la categoría Y88 (secuelas de atención médico y quirúrgica como causa externa).

Lista presentada en la Reunión sobre "Familias de Clasificaciones Internacionales" de la Organización Mundial de la Salud. Reykjavik, Islandia, octubre de 2004.

Para utilizar la misma denominación presentada en otras listas de esta publicación, se ha reemplado el término Homicidio por el de Agresión