

SECRETARIA DE POLITICAS, REGULACION E INSTITUTOS
DIRECCION DE ESTADISTICAS E INFORMACION DE SALUD

SISTEMA ESTADISTICO DE SALUD

ESTADISTICAS VITALES

INFORMACION BASICA - AÑO 2011



**Ministerio de
Salud**
Presidencia de la Nación

Buenos Aires,
República Argentina.
Diciembre de 2012

ESTADISTICAS VITALES

INFORMACION BASICA - AÑO 2011

Diciembre de 2012

MINISTERIO DE SALUD DE LA NACION
SECRETARIA DE POLITICAS, REGULACION E INSTITUTOS
DIRECCION DE ESTADISTICAS E INFORMACION DE SALUD

AUTORIDADES NACIONALES

PRESIDENTA DE LA NACION

DRA. CRISTINA E. FERNANDEZ DE KIRCHNER

MINISTRO DE SALUD

DR. JUAN L. MANZUR

SECRETARIO DE POLITICAS, REGULACION E INSTITUTOS

DR. GABRIEL YEDLIN

DIRECCION DE ESTADISTICAS E INFORMACION DE SALUD

Lic. Elida H. MARCONI

Lic. María de las Mercedes Fernández

*Lic. Karina V. Loiácono
Dra. María Laura Martínez
Téc. Est. Salud Catalina Lazaroff
Aux. Est. Salud María Rosa Machado*

Lic. Carlos G. Guevel

*Lic. Adrián Santoro
Lic. Giselle García
Lic. Irene V. Kliewer
Téc. Est. Salud Ana María Vander Horden
Téc. Est. Salud Ada R. Miño*

Sra. Marisa S. Peyton

*Srta. Aurea Marisol de Arriba
Sr. German Breda
Sra. Olga M. Pivchuk
Sra. Dalinda M. Liendo*

Lic. Marta E. Grünwaldt

Lic. Andrea F. Pantano

CONTENIDO:		Pág.
	INTRODUCCION	1
	CONSIDERACIONES SOBRE EL PROCESAMIENTO DE LOS DATOS DEL AÑO 2011	2
	COBERTURA DE LOS DATOS	3
	ESTRUCTURA DE LA PUBLICACION	5
	TABLAS	
TABLA 1	INDICADORES DE NATALIDAD, NUPCIALIDAD, MORTALIDAD GENERAL, INFANTIL Y MATERNA POR JURISDICCION DE RESIDENCIA. REPUBLICA ARGENTINA - AÑO 2011	6
TABLA 2	NACIDOS VIVOS REGISTRADOS SEGUN EDAD DE LA MADRE, POR JURISDICCION DE RESIDENCIA DE LA MADRE REPUBLICA ARGENTINA - AÑO 2011	8
TABLA 3	NACIDOS VIVOS REGISTRADOS SEGUN NIVEL DE INSTRUCCION DE LA MADRE, POR JURISDICCION DE RESIDENCIA DE LA MADRE. REPUBLICA ARGENTINA - AÑO 2011	9
TABLA 4	NACIDOS VIVOS REGISTRADOS SEGUN MAXIMO NIVEL DE INSTRUCCION ALCANZADO Y EDAD DE LA MADRE POR JURISDICCION DE RESIDENCIA DE LA MADRE. REPUBLICA ARGENTINA - AÑO 2011	10
TABLA 5	NACIDOS VIVOS REGISTRADOS SEGÚN INTERVALOS DE PESO AL NACER, POR JURISDICCION DE RESIDENCIA DE LA MADRE. REPUBLICA ARGENTINA - AÑO 2011	11
TABLA 6	NACIDOS VIVOS REGISTRADOS SEGUN TIPO Y CATEGORIAS DE PESO AL NACER, POR JURISDICCION DE RESIDENCIA DE LA MADRE. REPUBLICA ARGENTINA - AÑO 2011	12
TABLA 7	NACIDOS VIVOS REGISTRADOS SEGÚN TIEMPO DE GESTACION, POR JURISDICCION DE RESIDENCIA DE LA MADRE. REPUBLICA ARGENTINA - AÑO 2011	13
TABLA 8	NACIDOS VIVOS REGISTRADOS SEGUN INTERVALOS DE PESO AL NACER Y EDAD GESTACIONAL, POR JURISDICCION DE RESIDENCIA DE LA MADRE. REPUBLICA ARGENTINA - AÑO 2011	14
TABLA 9	NACIDOS VIVOS REGISTRADOS SEGUN NUMERO DE ORDEN DE NACIDO VIVO, POR JURISDICCION DE RESIDENCIA DE LA MADRE. REPUBLICA ARGENTINA - AÑO 2011	15
TABLA 10	NACIDOS VIVOS REGISTRADOS SEGÚN NIVEL DE INSTRUCCION DE LA MADRE, POR NUMERO DE ORDEN DE NACIDO VIVO. REPUBLICA ARGENTINA - AÑO 2011	16
TABLA 11	NACIDOS VIVOS REGISTRADOS SEGUN INTERVALOS DE PESO AL NACER, POR CATEGORIAS DE EDAD GESTACIONAL. REPUBLICA ARGENTINA - AÑO 2011	16
TABLA 12	NACIDOS VIVOS REGISTRADOS SEGUN SITUACION CONYUGAL Y GRUPO DE EDAD DE LA MADRE, POR JURISDICCION DE RESIDENCIA DE LA MADRE. REPUBLICA ARGENTINA - AÑO 2011	17

TABLA 13	NACIDOS VIVOS REGISTRADOS SEGUN TIPO DE PARTO Y SEXO, POR JURISDICCION DE RESIDENCIA DE LA MADRE. REPUBLICA ARGENTINA - AÑO 2011	18
TABLA 14	NACIDOS VIVOS REGISTRADOS Y OCURRIDOS EN ESTABLECIMIENTOS DE SALUD SEGUN TIPO DE ESTABLECIMIENTO E INTERVALOS DE PESO AL NACER, POR JURISDICCION DE RESIDENCIA DE LA MADRE. REPUBLICA ARGENTINA - AÑO 2011	19
TABLA 15	NACIDOS VIVOS REGISTRADOS SEGUN ASOCIACION DE LA MADRE A ALGUN SISTEMA DE ATENCION DE LA SALUD Y LOCAL DE OCURRENCIA, POR JURISDICCION DE RESIDENCIA DE LA MADRE. REPUBLICA ARGENTINA - AÑO 2011	20
TABLA 16	NACIDOS VIVOS REGISTRADOS SEGUN JURISDICCION DE OCURRENCIA, POR JURISDICCION DE RESIDENCIA DE LA MADRE. REPUBLICA ARGENTINA - AÑO 2011	21
TABLA 17	NACIDOS VIVOS REGISTRADOS SEGUN LOCAL DE OCURRENCIA, POR JURISDICCION DE OCURRENCIA. REPUBLICA ARGENTINA - AÑO 2011	22
TABLA 18	NACIDOS VIVOS REGISTRADOS SEGUN PERSONA QUE ATENDIO EL PARTO, POR JURISDICCION DE OCURRENCIA. REPUBLICA ARGENTINA - AÑO 2011	23
TABLA 19	CANTIDAD DE NACIDOS VIVOS INSCRIPTOS SEGUN AÑO DE OCURRENCIA POR JURISDICCION DE REGISTRO. REPUBLICA ARGENTINA - AÑO 2011	24
TABLA 20	INDICADORES SELECCIONADOS DE NATALIDAD. REPUBLICA ARGENTINA - AÑO 2011	25
TABLA 21	DEFUNCIONES SEGUN EDAD, POR JURISDICCION DE RESIDENCIA Y SEXO. REPUBLICA ARGENTINA - AÑO 2011. AMBOS SEXOS	26
TABLA 21 A	DEFUNCIONES SEGUN EDAD, POR JURISDICCION DE RESIDENCIA Y SEXO. REPUBLICA ARGENTINA - AÑO 2011. VARONES	28
TABLA 21 B	DEFUNCIONES SEGUN EDAD, POR JURISDICCION DE RESIDENCIA Y SEXO. REPUBLICA ARGENTINA - AÑO 2011. MUJERES	30
TABLA 22	TASAS DE MORTALIDAD ESPECIFICAS POR 1000 HABITANTES SEGUN GRUPOS DE EDAD Y SEXO, POR JURISDICCION DE RESIDENCIA DE LOS FALLECIDOS. REPUBLICA ARGENTINA - AÑO 2011. AMBOS SEXOS	32
TABLA 22 A	TASAS DE MORTALIDAD ESPECIFICAS POR 1000 HABITANTES SEGUN GRUPOS DE EDAD Y SEXO, POR JURISDICCION DE RESIDENCIA DE LOS FALLECIDOS. REPUBLICA ARGENTINA - AÑO 2011. VARONES	33
TABLA 22 B	TASAS DE MORTALIDAD ESPECIFICAS POR 1000 HABITANTES SEGUN GRUPOS DE EDAD Y SEXO, POR JURISDICCION DE RESIDENCIA DE LOS FALLECIDOS. REPUBLICA ARGENTINA - AÑO 2011. MUJERES	34
TABLA 23	CANTIDAD DE DEFUNCIONES POR GRUPOS DE EDAD Y SEXO, SEGUN GRUPOS DE CAUSAS SELECCIONADAS. REPUBLICA ARGENTINA - AÑO 2011. AMBOS SEXOS	35

TABLA 23 A	CANTIDAD DE DEFUNCIONES POR GRUPOS DE EDAD Y SEXO, SEGÚN GRUPOS DE CAUSAS SELECCIONADAS. REPÚBLICA ARGENTINA - AÑO 2011. VARONES	38
TABLA 23 B	CANTIDAD DE DEFUNCIONES POR GRUPOS DE EDAD Y SEXO, SEGUN GRUPOS DE CAUSAS SELECCIONADAS. REPUBLICA ARGENTINA - AÑO 2011. MUJERES	41
TABLA 24	CANTIDAD DE MUERTES, MORTALIDAD PROPORCIONAL Y TASA DE MORTALIDAD (CADA 100.000 HABITANTES) DE LAS PRINCIPALES CAUSAS DE DEFUNCION SEGUN GRUPOS DE EDAD Y SEXO. REPUBLICA ARGENTINA - AÑO 2011	44
TABLA 25	DEFUNCIONES SEGUN GRUPOS DE EDAD, POR CAUSA DE MUERTE Y SEXO. TOTAL DEL PAIS. REPUBLICA ARGENTINA - AÑO 2011. AMBOS SEXOS	49
TABLA 25 A	DEFUNCIONES SEGUN GRUPOS DE EDAD, POR CAUSA DE MUERTE Y SEXO. TOTAL DEL PAIS. REPUBLICA ARGENTINA - AÑO 2011. VARONES	57
TABLA 25 B	DEFUNCIONES SEGUN GRUPOS DE EDAD, POR CAUSA DE MUERTE Y SEXO. TOTAL DEL PAIS. REPUBLICA ARGENTINA - AÑO 2011. MUJERES	65
TABLA 26	DEFUNCIONES POR CAUSAS EXTERNAS CLASIFICADAS SEGUN MECANISMO DE LA MUERTE E INTENCIONALIDAD, POR SEXO. REPUBLICA ARGENTINA - AÑO 2011	73
TABLA 27	CANTIDAD DE DEFUNCIONES SEGUN LUGAR DE OCURRENCIA Y GRUPOS DE EDAD, POR JURISDICCION DE RESIDENCIA DEL FALLECIDO. REPUBLICA ARGENTINA - AÑO 2011	74
TABLA 28	CANTIDAD DE DEFUNCIONES POR LOCAL DE OCURRENCIA, SEGUN JURISDICCION DE RESIDENCIA DEL FALLECIDO. REPUBLICA ARGENTINA - AÑO 2011	75
TABLA 29	CANTIDAD DE DEFUNCIONES POR LOCAL DE OCURRENCIA, SEGUN GRUPOS DE EDAD DE LOS FALLECIDOS. REPUBLICA ARGENTINA - AÑO 2011	76
TABLA 30	CANTIDAD DE DEFUNCIONES SEGUN ESTABLECIMIENTO DE OCURRENCIA DE LA DEFUNCION Y ASOCIACION A ALGUN SISTEMA DE ATENCION DE LA SALUD, POR GRUPO DE EDAD DEL FALLECIDO. REPUBLICA ARGENTINA - AÑO 2011	77
TABLA 31	DEFUNCIONES INFANTILES Y TASAS POR 1.000 NACIDOS VIVOS, DE MORTALIDAD INFANTIL, NEONATAL Y POSTNEONATAL, POR JURISDICCION DE RESIDENCIA DE LA MADRE. REPUBLICA ARGENTINA - AÑO 2011	78
TABLA 32	TASA DE MORTALIDAD INFANTIL, POR JURISDICCION DE RESIDENCIA DE LA MADRE. REPUBLICA ARGENTINA - AÑOS 1990 – 2011	79
TABLA 33	CANTIDAD DE DEFUNCIONES NEONATALES, PORCENTAJES Y TASAS DE MORTALIDAD POR 1000 NACIDOS VIVOS, SEGUN GRUPOS DE CAUSAS BASADOS EN CRITERIOS DE REDUCIBILIDAD. REPUBLICA ARGENTINA - AÑO 2011	81
TABLA 34	CANTIDAD DE DEFUNCIONES POSTNEONATALES, PORCENTAJES Y TASAS DE MORTALIDAD POR 1000 NACIDOS VIVOS, SEGUN GRUPOS DE CAUSAS BASADOS EN CRITERIOS DE REDUCIBILIDAD. REPUBLICA ARGENTINA - AÑO 2011	81

TABLA 35	CANTIDAD DE DEFUNCIONES DE MENORES DE 1 AÑO SEGUN INTERVALOS DE PESO AL NACER (en gramos), POR JURISDICCION DE RESIDENCIA DE LA MADRE. REPUBLICA ARGENTINA - AÑO 2011	82
TABLA 35 A	CANTIDAD DE DEFUCIONES NEONATALES SEGUN INTERVALOS DE PESO AL NACER (en gramos), POR JURISDICCION DE RESIDENCIA DE LA MADRE. REPUBLICA ARGENTINA - AÑO 2011	83
TABLA 35 B	CANTIDAD DE DEFUNCIONES POSTNEONATALES SEGUN INTERVALOS DE PESO AL NACER (en gramos), POR JURISDICCION DE RESIDENCIA DE LA MADRE. REPUBLICA ARGENTINA - AÑO 2011	84
TABLA 36	CANTIDAD DE DEFUNCIONES DE MENORES DE 5 AÑOS POR GRUPOS DE EDAD, SEGUN CAUSAS SELECCIONADAS. REPUBLICA ARGENTINA - AÑO 2011	85
TABLA 37	CANTIDAD DE DEFUNCIONES DE MENORES DE 1 AÑO SEGÚN LOCAL DE OCURRENCIA, POR JURISDICCION DE RESIDENCIA DE LA MADRE. REPUBLICA ARGENTINA - AÑO 2011	87
TABLA 38	MUERTES MATERNAS Y TASA DE MORTALIDAD MATERNA SEGUN GRUPOS DE CAUSAS DE MUERTE Y EDAD DE LAS FALLECIDAS, POR 10.000 NACIDOS VIVOS. REPUBLICA ARGENTINA - AÑO 2011	88
TABLA 39	DEFUNCIONES MATERNAS POR GRUPOS DE CAUSAS, DEFUNCIONES MATERNAS TARDÍAS Y TASA DE MORTALIDAD MATERNA (CADA 10.000 NACIDOS VIVOS) SEGUN JURISDICCION DE RESIDENCIA. REPUBLICA ARGENTINA - AÑO 2011	89
TABLA 40	DEFUNCIONES MATERNAS Y DEFUNCIONES MATERNAS TARDÍAS POR GRUPOS DE EDAD SEGUN JURISDICCION DE RESIDENCIA. REPUBLICA ARGENTINA - AÑO 2011	90
TABLA 41	TASA DE MORTALIDAD MATERNA POR 10.000 NACIDOS VIVOS SEGUN JURISDICCION DE RESIDENCIA DE LAS FALLECIDAS, POR AÑO DE REGISTRO. REPUBLICA ARGENTINA - AÑOS 1990 A 2011.	91
TABLA 42	DEFUNCIONES FETALES SEGÚN JURISDICCION DE REGISTRO POR TIEMPO DE GESTACION. REPUBLICA ARGENTINA - AÑO 2011	93
TABLA 43	DEFUNCIONES FETALES SEGUN TIEMPO DE GESTACION, POR JURISDICCION DE RESIDENCIA DE LA MADRE. REPUBLICA ARGENTINA - AÑO 2011	94
TABLA 44	DEFUNCIONES FETALES SEGUN INTERVALOS DE PESO, POR JURISDICCION DE RESIDENCIA DE LA MADRE. REPUBLICA ARGENTINA - AÑO 2011	95
TABLA 45	DEFUNCIONES FETALES SEGUN EDAD GESTACIONAL E INTERVALOS DE PESO. REPUBLICA ARGENTINA - AÑO 2011	96
TABLA 46	DEFUNCIONES FETALES SEGUN EDAD DE LA MADRE, POR JURISDICCION DE RESIDENCIA DE LA MADRE. REPUBLICA ARGENTINA - AÑO 2011	97
TABLA 47	DEFUNCIONES FETALES SEGUN CONDICIÓN DEL FETO, POR JURISDICCION DE RESIDENCIA DE LA MADRE. REPUBLICA ARGENTINA - AÑO 2011	98
TABLA 48	DEFUNCIONES FETALES Y TASAS DE MORTALIDAD PERINATAL Y FETAL, POR JURISDICCION DE RESIDENCIA DE LA MADRE. REPUBLICA ARGENTINA - AÑO 2011	99

TABLA 49	DEFUNCIONES FETALES SEGUN AGRUPAMIENTO DE CAUSAS DE MUERTE E INTERVALOS DE PESO. REPUBLICA ARGENTINA - AÑO 2011	100
----------	--	-----

GRAFICOS		101
-----------------	--	-----

TASA DE MORTALIDAD INFANTIL (CADA 1000 NACIDOS VIVOS) SEGUN JURISDICCION DE RESIDENCIA DE LA MADRE.
REPUBLICA ARGENTINA - AÑO 2011

DISTRIBUCION PORCENTUAL DE LAS MUERTES NEONATALES SEGUN CRITERIOS DE REDUCIBILIDAD.
REPUBLICA ARGENTINA – AÑO 2011

DISTRIBUCION PORCENTUAL DE LAS MUERTES POSTNEONATALES SEGUN CRITERIOS DE REDUCIBILIDAD.
REPUBLICA ARGENTINA – AÑO 2011

TASAS DE MORTALIDAD INFANTIL, NEONATAL Y POSTNEONATAL (CADA 1.000 NACIDOS VIVOS). REPUBLICA ARGENTINA -
AÑOS 1990- 2011

TASA DE MORTALIDAD MATERNA (CADA 10.000 NACIDOS VIVOS) SEGÚN JURISDICCION DE RESIDENCIA.
REPUBLICA ARGENTINA - AÑO 2011

DISTRIBUCION PORCENTUAL DE LAS MUERTES MATERNAS SEGÚN GRUPOS DE CAUSAS. REPUBLICA ARGENTINA - AÑO
2011

TASA DE MORTALIDAD MATERNA (CADA 10.000 NACIDOS VIVOS). REPUBLICA ARGENTINA - AÑOS 1990-2011

ANEXO	109
POBLACION SEGUN SEXO Y GRUPOS QUINQUENALES DE EDAD, ESTIMADA AL 30 DE JUNIO DE 2011 POR JURISDICCIONES. AMBOS SEXOS	110
POBLACION SEGUN SEXO Y GRUPOS QUINQUENALES DE EDAD, ESTIMADA AL 30 DE JUNIO DE 2011 POR JURISDICCIONES. VARONES	111
POBLACION SEGUN SEXO Y GRUPOS QUINQUENALES DE EDAD, ESTIMADA AL 30 DE JUNIO DE 2011 POR JURISDICCIONES. MUJERES	112
CANTIDAD Y PORCENTAJE DE DEFUNCIONES POR CAUSAS MAL DEFINIDAS SEGUN JURISDICCION DE OCURRENCIA Y GRUPOS DE EDAD. REPUBLICA ARGENTINA - AÑO 2011.	113
ANEXO METODOLOGICO	114
DEFINICIONES, CONCEPTOS E INDICADORES UTILIZADOS	115
LISTA DE MORTALIDAD SEGUN CAUSAS SELECCIONADAS	126
LISTA BASICA PARA LA TABULACION DE MORTALIDAD	128
LISTA DE CAUSAS SELECCIONADAS PARA MORTALIDAD PERINATAL	132
LISTA DE TABULACION PARA LA MORTALIDAD INFANTIL Y DEL NIÑO	133
LISTA DE TABULACION PARA LA MORTALIDAD POR CAUSAS VIOLENTAS	135

INTRODUCCION

Esta publicación difunde información estadística básica que se complementa con otras Series y Boletines de la Dirección de Estadísticas e Información de Salud (DEIS).

Contiene información sobre NACIDOS VIVOS, MATRIMONIOS, DEFUNCIONES Y DEFUNCIONES FETALES para el total del país y por jurisdicción, incluyendo tasas y distribuciones relativas.

Se elaboró a partir de los datos disponibles para el año 2011 provenientes de los registros permanentes de ESTADISTICAS VITALES:

- Informe Estadístico de Nacido Vivo
- Informe Estadístico de Defunción
- Informe Estadístico de Defunción Fetal
- Informe Estadístico de Matrimonio

Los objetivos de esta publicación son los siguientes:

- difundir información sobre hechos vitales, y
- estimular el intercambio entre productores y usuarios.

La obtención de los datos supone el cumplimiento de las siguientes etapas:

- a nivel local, los establecimientos y el personal de salud certifican los hechos y captan los datos básicos en los instrumentos de recolección de datos normatizados. Los registros civiles y sus delegaciones inscriben y registran legalmente los hechos vitales. A ellos compete, además, la transmisión de los datos al nivel jurisdiccional;

- a nivel jurisdiccional (cada provincia y la Ciudad Autónoma de Buenos Aires), las unidades de Estadísticas Vitales y de Salud realizan la recepción, el control, la codificación, el ingreso y la elaboración de los datos, suministrando anualmente los archivos al nivel nacional;

- el nivel nacional (la Dirección de Estadísticas e Información de Salud), es el encargado de elaborar las estadísticas sobre hechos vitales para el total del país. También interviene en la normatización de todos los procesos que hacen a la producción de información. Asimismo publica y difunde información de interés nacional, teniendo en cuenta recomendaciones internacionales.

Desde 1994 hasta la actualidad, existe sólo un año de diferencia entre la recolección de los datos en el nivel local y la publicación y difusión de los mismos en el nivel nacional. Para un país de organización político-administrativa federal, esta demora puede considerarse muy buena y no tiene antecedentes desde la implementación del Sistema Estadístico de Salud (SES).

Esto significa un gran esfuerzo para la Dirección de Estadísticas e Información de Salud y el Sistema Estadístico de Salud que, a pesar de las dificultades, lograron estos avances.

Resulta importante destacar también que, a partir de la información de 1995, los archivos nacionales de nacimientos, defunciones y defunciones fetales contienen información actualizada de todas las jurisdicciones del país.

Es de señalar la importancia -para la mejoría del Subsistema de Estadísticas Vitales- de la existencia de la Comisión Interinstitucional de Estadísticas Vitales y de Registro Civil, coordinada por el Instituto Nacional de Estadística y Censos (INDEC) como organismo rector del Sistema Estadístico Nacional (SEN) e integrada por la Dirección de Estadísticas e Información de Salud del Ministerio de Salud, la Subsecretaría de Población y el Registro Nacional de las Personas del Ministerio del Interior y las Direcciones Provinciales de Registro Civil.

Por último, corresponde agradecer a todos los que posibilitaron de una u otra manera la edición de esta publicación, en especial a los Registros Civiles y a las unidades de estadísticas jurisdiccionales componentes del Sistema Estadístico de Salud.

CONSIDERACIONES SOBRE EL PROCESAMIENTO DE LOS DATOS DEL AÑO 2011

Las Estadísticas Vitales son parte del Sistema Estadístico de Salud (SES), siendo responsabilidad del Ministerio de Salud de la Nación por delegación del Instituto Nacional de Estadística y Censos.

La Dirección de Estadísticas e Información de Salud (DEIS) del Ministerio de Salud de la Nación, responsable de la coordinación del SES y la centralización de los datos, proporciona normas uniformes de recolección, elaboración y análisis de la información estadística, entre las cuales se encuentran las correspondientes a los hechos vitales, basadas en los principios y recomendaciones de la División Estadística del Departamento de Asuntos Económicos y Sociales de Naciones Unidas y de la Organización Mundial de la Salud, lo que contribuye a la homogeneidad y a la comparabilidad de los datos.

Se ha logrado mejorar los tiempos de procesamiento de manera considerable, tanto en el nivel nacional como en los niveles jurisdiccionales del Sistema Estadístico de Salud

En algunas áreas de ciertas provincias, persisten problemas de cobertura y de calidad de datos para algunas variables de registro más complejo. Se observan, en dichos casos, variaciones importantes en el número de hechos vitales y, consecuentemente, en las tasas resultantes.

Con el objeto de mejorar la presentación de los tabulados sobre nacidos vivos y defunciones fetales, se ha realizado una consistencia especial entre peso del feto y edad gestacional.

Asimismo, se considera conveniente aclarar que las defunciones fetales, y en especial las tempranas, poseen un subregistro importante que debe ser considerado en el análisis e interpretación de los datos.

Ante la existencia de defunciones ocurridas dos o más años antes del año de registro, que representan alrededor del 1,0 por mil del total de defunciones, se tomó la decisión de excluirlas del archivo nacional desde el año 2006.

En el presente, tanto en el nivel nacional como en los niveles jurisdiccionales, se continúan desarrollando actividades para la adecuación y el fortalecimiento del Sistema Estadístico de Salud.

En la XV Reunión Nacional de Estadísticas de Salud, realizada en la Ciudad de Buenos Aires del 28 al 30 de junio de 1999, se aprobaron los contenidos de los nuevos formularios de recolección de datos del Subsistema de Estadísticas Vitales como asimismo las correspondientes instrucciones para su llenado, acordándose la implementación de los mismos a partir del 1º de enero del año 2001.

EL USO DE LA CLASIFICACION ESTADISTICA INTERNACIONAL DE ENFERMEDADES Y PROBLEMAS RELACIONADOS CON LA SALUD - DECIMA REVISION (CIE-10).

A partir de la información del año 1997 las causas de muerte se codifican según la Clasificación Estadística Internacional de Enfermedades y Problemas Relacionados con la Salud - Décima Revisión (CIE-10). El Sistema Estadístico de Salud ha adoptado la CIE-10 para la codificación de la causa de muerte a partir del 1º de enero de 1997 y para la codificación de los diagnósticos de egreso de los establecimientos con internación que informan al SES, desde el 1º de enero de 1998.

Esta decisión, se encuadra dentro de las Recomendaciones sobre Estrategias y Cursos de Acción surgidas del "Grupo de consulta sobre aplicación de la CIE-10 en los países del MERCOSUR", reunido en Montevideo, Uruguay, en diciembre de 1995. El objetivo de la reunión fue coordinar actividades y cursos de acción comunes, con el fin de lograr una utilización racional de los recursos disponibles en estos países para la implementación de la CIE-10.

La clasificación de enfermedades, formalizada en 1893 como Lista Internacional de Causas de Defunción, ha tenido numerosas y relevantes modificaciones desde su implementación.

La CIE-10 contiene los más amplios cambios desde la Sexta Revisión a nivel de categorías, conceptos y definiciones. En función de ello, los datos de morbilidad y de mortalidad deben interpretarse considerando estos cambios.

En esta publicación se reemplaza la Lista Básica para la Tabulación presentada en el Volumen 1 de la Clasificación Estadística Internacional de Enfermedades y Problemas Relacionados con la Salud - Décima Revisión (CIE-10), por una lista recomendada por la OMS para la presentación estadística de las causas básicas de muerte.

Esto posibilita la comparación de la información del país con la de los otros países en las publicaciones anuales del mencionado organismo internacional. Sin embargo, por los cambios que introduce la CIE-10, no garantiza en forma absoluta la comparabilidad retrospectiva dentro del país.

Además, y con el objetivo de satisfacer distintos tipos de demandas habituales para el SES, se incorporan otras listas de agrupamientos de causas de muerte, aplicables a grupos específicos de causas –violencias-; a grupos de edad seleccionados -menores de 1 año-, etc.

Es necesario destacar y agradecer, muy especialmente, el apoyo brindado al Sistema Estadístico de Salud por la Comisión Nacional de Clasificación de Enfermedades (CNCE) para implementar en el país la CIE-10. Esta Comisión ha participado activamente en la preparación de material didáctico y en la organización y realización de talleres y cursos para codificadores de morbilidad y de mortalidad, destinados a presentar la nueva clasificación y contribuir a su adecuada utilización.

COBERTURA DE LOS DATOS

Estudios realizados por el Sistema Estadístico de Salud en distintas jurisdicciones, identificaron la existencia de subregistro de nacimientos, que obedecía a un conjunto de factores, entre ellos, el arancel a pagar para la obtención del Documento Nacional de Identidad (DNI) al nacimiento. El Decreto N° 262 del 25 de junio de 2003 derogó el pago de dicho arancel para todos los nacimientos ocurridos en el país por un año. El Decreto N° 832 del 24 de junio de 2004 prorrogó la vigencia de la derogación del arancel por un año más y, por otro año, se logró el mismo objetivo con el Decreto 819 del 24 de junio de 2005. La Ley 26.061/05- Decreto Reglamentario 415/06-, estableció la gratuidad del otorgamiento del primer Documento Nacional de Identidad a todos los niños y niñas y adolescentes nacidos en el territorio nacional, en forma permanente.

Durante el año 2000, la DEIS en coordinación con el Programa Materno Infantil y Nutrición (PROMIN), el Instituto Nacional de Estadística y Censos (INDEC) y las oficinas jurisdiccionales responsables de las Estadísticas Vitales de cinco provincias (Chaco, Formosa, La Rioja, Salta y Santiago del Estero), realizó una investigación en establecimientos asistenciales y áreas seleccionados, basada en el pareo de distintas fuentes de datos, que confirmó la existencia de omisión de registro de nacimientos.

Con la misma metodología y similares resultados, la Dirección de Estadísticas e Información de Salud, en coordinación con UNICEF y la oficina jurisdiccional responsable de las Estadísticas Vitales de Tucumán, realizó una investigación en esta provincia durante el año 2001.

Estos estudios permitieron, a su vez, detectar subregistro de defunciones infantiles de magnitud inferior a los nacimientos, salvo en la jurisdicción de Santiago del Estero en donde alcanzó niveles muy importantes.

En el período 2005-2009, con el auspicio de las becas Ramón Carrillo - Arturo Oñativia de la Comisión Nacional de Programas de Investigación Sanitaria (CONAPRIS), se realizó el Estudio Multicéntrico "Omisión de Registro Civil y Estadístico de Hechos Vitales". La investigación con una metodología similar a la anterior, fue coordinada por la Dirección de Estadísticas e Información de Salud y participaron las oficinas jurisdiccionales responsables de las Estadísticas Vitales. Se realizó en las provincias mencionadas precedentemente incluyéndose, además, otras ocho jurisdicciones.

En total, el estudio abarcó 27 establecimientos asistenciales de 16 áreas seleccionados de 14 provincias (Catamarca, Corrientes, Chaco, Formosa, La Pampa, La Rioja, Mendoza, Misiones, Neuquén, Salta, San Juan, Santa Fe, Santiago del Estero y Tucumán). También este estudio permitió, por un lado, identificar la mejoría en el registro - en aquellas provincias en donde se realizaba la investigación por segunda vez - y, por otro lado, detectar subregistro de defunciones infantiles de magnitud inferior a los nacimientos, salvo - nuevamente - en la jurisdicción de Santiago del Estero en donde alcanzó niveles importantes (inclusive mayores a los hallados en el estudio del 2000).

La Dirección General de Planificación, Evaluación de Proyectos y de Estadísticas y Censos de Santiago del Estero (responsable del Subsistema Provincial de Estadísticas Vitales), conjuntamente con profesionales de la DEIS ya habían detectado también esta subinscripción de defunciones infantiles.

Además de la comparación entre los registros hospitalarios y los de estadísticas vitales realizada en los años 2002 -2011, demostraron que la magnitud de la omisión sigue siendo muy importante y condiciona la validez de los indicadores de mortalidad infantil.

Otros hallazgos del estudio multicéntrico, mencionado precedentemente, que merecen destacarse son los siguientes:

- La omisión de nacidos vivos que surge de comparar los datos que brinda el Censo Nacional de Población y Viviendas 2001 con los nacidos vivos registrados en el Subsistema de Estadísticas Vitales es el 6% para el total del país, si se toman como referencia los datos publicados para el mismo año, y se reduce a menos del 3% si se consideran las inscripciones tardías que se produjeron a lo largo de los años 2002 a 2005.
- Para el total de las catorce provincias estudiadas, la frecuencia de inscripciones más allá del año de nacimiento (2003) fue del 1,9% con variaciones entre provincias. Para los hospitales y departamentos analizados la frecuencia de inscripciones más allá del año de nacimiento fue del 2,2%.
- A partir de la vigencia del decreto de gratuidad del DNI al nacimiento, en todas las jurisdicciones estudiadas, se observó una marcada disminución en el número de inscripciones más allá de los 365 días del nacimiento: de 2,9% en el primer semestre a 0,8% en el segundo, para el total de provincias estudiadas.
- Con excepción de Corrientes, La Pampa, y Santa Fe, en las que no se registraron variaciones, en el resto de las jurisdicciones se observó una disminución entre 6 a 14 días en la mediana del tiempo de inscripción comparado el primer semestre del año respecto del segundo. Este fenómeno es más marcado en los hospitales del Subsector Oficial analizados.

ESTRUCTURA DE LA PUBLICACION

La estructura de la publicación comprende:

- Tablas de nacimientos según las siguientes variables:

- jurisdicción de residencia de la madre
- jurisdicción de registro del nacimiento
- jurisdicción de ocurrencia del nacimiento
- edad de la madre
- nivel de instrucción de la madre
- pertenencia o asociación a sistemas de atención de la salud
- número de orden de nacido vivo
- peso al nacer del nacido vivo
- tiempo de gestación
- sexo del nacido vivo
- situación conyugal de la madre
- tipo de parto
- local de ocurrencia y persona que atendió el parto
- año de ocurrencia

- Tablas de defunciones según las siguientes variables:

- jurisdicción de residencia
- edad
- sexo
- causa básica de muerte
- peso al nacer del fallecido menor de 1 año
- pertenencia o asociación a sistemas de atención de la salud
- situación laboral del fallecido
- local de ocurrencia de la defunción

- Evolución de la mortalidad infantil entre 1990 y 2011.

- Evolución de la mortalidad materna entre 1990 y 2011.

- Tablas de defunciones fetales según las siguientes variables:

- jurisdicción de registro, de ocurrencia y de residencia de la madre
- peso del feto
- tiempo de gestación
- causa básica de muerte
- condición del feto

- Gráficos de mortalidad infantil y materna.

- Anexo

- Población total del país estimada al 30-6-11 según jurisdicción, por sexo y grupos de edad.

- Anexo Metodológico

- Definiciones, conceptos y fórmulas utilizadas.
- Lista de mortalidad según causas seleccionadas
- Lista Básica para la tabulación de mortalidad
- Lista de causas seleccionadas para mortalidad perinatal
- Lista de tabulación para la mortalidad infantil y del niño
- Lista de tabulación para la mortalidad por causas violentas

TABLAS

TABLA 1: INDICADORES DE NATALIDAD, NUPCIALIDAD, MORTALIDAD GENERAL, INFANTIL Y MATERNA POR JURISDICCION DE RESIDENCIA.
 REPUBLICA ARGENTINA - AÑO 2011

JURISDICCION DE RESIDENCIA	POBLACION	NACIDOS VIVOS	MATRI-MONIOS	DEFUNC. TOTALES	DEFUNC. MENORES DE 1 AÑO	DEFUNC. MATERNAS	TASA NATALIDAD	TASA NUPCIALIDAD	TASA MORTALIDAD	TASA MORTALIDAD INFANTIL	TASA MORTALIDAD MATERNA
REPÚBLICA ARGENTINA	40.900.496	758.042	128.797	319.059	8.878	302	18,5	3,1	7,8	11,7	4,0
Ciud. Aut. de Buenos Aires	3.065.461	45.280	13.209	32.298	400	6	14,8	4,3	10,5	8,8	1,3
Buenos Aires	15.444.306	291.102	46.042	131.626	3.439	92	18,8	3,0	8,5	11,8	3,2
Partidos del Aglom. GBA	10.495.754	208.044	30.213	82.961	2.532	71	19,8	2,9	7,9	12,2	3,4
Catamarca	412.236	6.579	1.010	2.088	92	5	16,0	2,5	5,1	14,0	7,6
Córdoba	3.424.376	57.861	10.006	27.834	623	11	16,9	2,9	8,1	10,8	1,9
Corrientes	1.046.891	20.839	2.775	6.395	327	11	19,9	2,7	6,1	15,7	5,3
Chaco	1.080.729	24.472	3.160	6.863	279	21	22,6	2,9	6,4	11,4	8,6
Chubut	475.678	9.832	1.680	2.869	100	5	20,7	3,5	6,0	10,2	5,1
Entre Ríos	1.294.901	22.216	4.058	10.019	245	12	17,2	3,1	7,7	11,0	5,4
Formosa	563.792	12.196	1.830	3.292	259	15	21,6	3,2	5,8	21,2	12,3
Jujuy	707.704	13.859	1.303	4.004	179	16	19,6	1,8	5,7	12,9	11,5
La Pampa	345.349	5.381	963	2.518	56	4	15,6	2,8	7,3	10,4	7,4
La Rioja	362.502	6.312	828	2.039	104	4	17,4	2,3	5,6	16,5	6,3
Mendoza	1.783.341	34.175	6.699	12.873	331	16	19,2	3,8	7,2	9,7	4,7
Misiones	1.128.414	21.803	2.981	6.108	298	19	19,3	2,6	5,4	13,7	8,7
Neuquén	573.916	11.234	1.906	2.822	84	3	19,6	3,3	4,9	7,5	2,7
Río Negro	606.706	11.992	2.333	4.014	115	2	19,8	3,8	6,6	9,6	1,7
Salta	1.289.272	27.913	4.009	6.967	392	11	21,7	3,1	5,4	14,0	3,9
San Juan	724.680	14.395	2.244	4.739	143	6	19,9	3,1	6,5	9,9	4,2
San Luis	466.441	7.781	1.287	2.849	96	3	16,7	2,8	6,1	12,3	3,9
Santa Cruz	238.171	5.964	1.005	1.288	58	0	25,0	4,2	5,4	9,7	0,0
Santa Fe	3.305.884	54.057	11.965	29.217	584	16	16,4	3,6	8,8	10,8	3,0
Santiago del Estero	892.738	18.060	1.791	5.187	212	10	20,2	2,0	5,8	11,7	5,5
Tucumán	1.529.525	29.902	5.234	9.448	423	11	19,5	3,4	6,2	14,1	3,7
Tierra del Fuego	137.483	2.552	479	450	18	3	18,6	3,5	3,3	7,1	11,8
Otros Países	-	362	-	249	8	0	-	-	-	-	-
Lugar no especificado	-	1.923	-	1.003	13	0	-	-	-	-	-

Ver notas técnicas en página siguiente

NOTAS TECNICAS:

Se consideran nacidos vivos registrados a los ocurridos en el año de registro y en el año inmediato anterior.

Las tasas de natalidad, nupcialidad y mortalidad total son por 1.000 habitantes, las de mortalidad infantil por 1.000 nacidos vivos y las de mortalidad materna por 10.000 nacidos vivos. Las tasas de mortalidad materna se presentan en cursiva cuando el numerador es de 5 defunciones maternas o menor.

La cantidad de matrimonios y las tasas de nupcialidad son por jurisdicción de registro. El lugar de registro es la jurisdicción de residencia de al menos uno de los contrayentes.

Los datos de población utilizados en el cálculo de las tasas fueron proporcionados por la Dirección de Estadísticas Poblacionales del Instituto Nacional de Estadística y Censos (INDEC).

Los Partidos incluidos en el Aglomerado Gran Buenos Aires son: Almirante Brown, Avellaneda, Berazategui, Cañuelas, Escobar, Esteban Echeverría, Ezeiza, Florencio Varela, General Rodríguez, General San Martín, Hurlingham, Ituzaingó, José C. Paz, La Matanza, Lanús, Lomas de Zamora, Malvinas Argentinas, Marcos Paz, Merlo, Moreno, Morón, Pilar, Presidente Perón, Quilmes, San Fernando, San Isidro, San Miguel, San Vicente, Tigre, Tres de Febrero y Vicente López.

En el año 2001 se incorporó una pregunta a los formularios estadísticos de defunción, de forma tal de identificar más adecuadamente los casos de muertes maternas y, consecuentemente, conocer con mayor precisión el nivel de la tasa de mortalidad materna. A partir de esta herramienta, anualmente el S.E.S.intenta mejorar la calidad de la información y superar la omisión de causas maternas.

Investigaciones realizadas por la Dirección de Estadísticas e Información de Salud en los años 2000-2001 y 2005-2006 han permitido demostrar que la omisión de registración civil y estadística de nacidos vivos afecta a un conjunto de jurisdicciones del país. La vigencia de la Ley 26061/05 Decreto Reglamentario 415/06 que establece la gratuidad del primer DNI a todos los niños y niñas nacidos en el territorio nacional ha permitido mejorar la inscripción de los nacidos vivos, especialmente a partir del año 2004.

Las mismas investigaciones también posibilitaron la identificación de omisión de registración civil y estadística de defunciones infantiles en algunas jurisdicciones. Esta omisión tiene menor magnitud que la de nacidos vivos, con excepción de la Provincia de Santiago del Estero. Finalmente, estos estudios permitieron comprobar, asimismo, que la cobertura del Subsistema de Estadísticas Vitales del Sistema Estadístico de Salud a nivel país es alta y de calidad. La subregistración u omisión se origina, básicamente, en déficits del sistema de atención de la salud y del registro civil.

Es de hacer notar que, para la Provincia de Santiago del Estero tanto el Sistema de Monitoreo Mensual de Muertes Infantiles - que elabora esta Dirección- como el de Vigilancia de la Mortalidad Materna de la Dirección Nacional de Maternidad e Infancia contabilizan mayor cantidad de defunciones que las informadas por el Sistema de Estadísticas Vitales y Registro Civil de la Provincia. Con respecto a Chaco llama la atención la disminución de las defunciones infantiles, especialmente en el Depto. Comandante Fernández.

TABLA 2: NACIDOS VIVOS REGISTRADOS SEGUN EDAD DE LA MADRE, POR JURISDICCION DE RESIDENCIA DE LA MADRE.
 REPUBLICA ARGENTINA - AÑO 2011

JURISDICCION DE RESIDENCIA DE LA MADRE	TOTAL NACIDOS VIVOS	EDAD DE LA MADRE									
		Menor de 15	De 15 a 19	De 20 a 24	De 25 a 29	De 30 a 34	De 35 a 39	De 40 a 44	De 45 a 49	De 50 y más	Sin especificar
REPUBLICA ARGENTINA	758.042	3.156	115.856	186.004	173.015	161.321	87.141	22.665	1.537	129	7.218
Ciud. Aut. de Buenos Aires	45.280	59	3.102	7.424	9.619	13.406	9.239	2.184	171	11	65
Buenos Aires	291.102	665	38.770	73.271	66.227	61.748	34.844	9.892	715	65	4.905
Partidos del Aglom. GBA	208.044	447	27.876	53.691	47.403	42.935	24.382	7.212	541	46	3.511
Catamarca	6.579	50	1.303	1.698	1.512	1.172	642	178	8	1	15
Córdoba	57.861	217	8.165	13.317	13.896	13.667	6.651	1.627	92	13	216
Corrientes	20.839	157	4.227	5.393	4.477	3.768	2.043	514	37	2	221
Chaco	24.472	305	5.825	6.482	5.343	4.032	1.845	477	28	1	134
Chubut	9.832	44	1.501	2.510	2.434	2.107	1.016	213	6	0	1
Entre Ríos	22.216	156	3.906	5.440	5.278	4.498	2.317	579	41	1	0
Formosa	12.196	166	2.836	3.392	2.527	1.923	1.004	313	26	1	8
Jujuy	13.859	65	2.643	3.517	3.121	2.657	1.461	366	27	2	0
La Pampa	5.381	22	865	1.452	1.310	1.087	538	98	6	1	2
La Rioja	6.312	33	1.169	1.618	1.453	1.228	608	149	14	1	39
Mendoza	34.175	106	5.222	8.789	7.926	7.456	3.736	871	40	2	27
Misiones	21.803	201	4.547	5.761	4.909	3.566	1.880	527	50	9	353
Neuquén	11.234	45	1.779	2.810	2.659	2.405	1.211	309	13	2	1
Río Negro	11.992	52	1.911	2.976	2.914	2.597	1.212	296	20	0	14
Salta	27.913	126	4.811	7.509	6.308	5.320	2.891	804	56	1	87
San Juan	14.395	56	2.404	3.613	3.442	2.947	1.554	357	19	2	1
San Luis	7.781	38	1.374	2.072	1.847	1.493	748	199	9	1	0
Santa Cruz	5.964	16	866	1.531	1.537	1.158	568	130	7	0	151
Santa Fe	54.057	314	9.110	12.290	12.314	12.578	6.033	1.327	76	8	7
Santiago del Estero	18.060	113	3.648	4.567	3.925	3.216	1.615	401	23	0	552
Tucumán	29.902	133	5.184	7.449	6.950	6.372	2.962	723	44	4	81
Tierra del Fuego	2.552	7	350	603	642	571	307	69	2	0	1
Otros Países	362	1	57	93	86	70	43	8	1	0	3
Lugar no especificado	1.923	9	281	427	359	279	173	54	6	1	334

TABLA 3: NACIDOS VIVOS REGISTRADOS SEGUN NIVEL DE INSTRUCCION DE LA MADRE, POR JURISDICCION DE RESIDENCIA DE LA MADRE.
REPUBLICA ARGENTINA - AÑO 2011

JURISDICCION DE RESIDENCIA DE LA MADRE	TOTAL NACIDOS VIVOS	MAXIMO NIVEL DE INSTRUCCION ALCANZADO POR LA MADRE							Sin especificar
		Sin Instrucción	Primaria y C.EGB		Secundaria y Polimodal		Terciaria/Universitaria		
			Incompleta	Completa	Incompleta	Completa	Incompleta	Completa	
REPUBLICA ARGENTINA	758.042	3.482	49.195	189.461	159.058	194.791	47.808	92.961	21.286
Ciud. Aut. de Buenos Aires	45.280	40	817	7.361	5.681	11.778	3.967	15.265	371
Buenos Aires	291.102	635	11.947	82.838	58.543	78.617	16.412	32.181	9.929
Partidos del Aglom. GBA	208.044	438	8.468	60.778	43.624	57.692	11.026	19.586	6.432
Catamarca	6.579	51	461	1.289	1.151	2.244	546	630	207
Córdoba	57.861	102	1.799	9.874	15.495	16.344	3.738	8.361	2.148
Corrientes	20.839	300	3.132	4.352	3.795	4.465	896	1.593	2.306
Chaco	24.472	454	4.126	6.869	5.590	4.069	1.182	1.775	407
Chubut	9.832	38	608	1.453	2.502	3.108	671	1.273	179
Entre Ríos	22.216	65	2.038	5.577	5.021	5.272	1.197	2.955	91
Formosa	12.196	94	1.848	3.458	2.703	2.431	356	565	741
Jujuy	13.859	57	739	2.450	4.105	3.796	1.401	1.288	23
La Pampa	5.381	4	294	1.310	1.228	1.497	366	564	118
La Rioja	6.312	15	285	1.390	1.326	2.131	523	594	48
Mendoza	34.175	109	3.172	8.320	7.577	7.759	2.473	4.735	30
Misiones	21.803	436	4.797	5.149	3.929	3.824	900	1.660	1.108
Neuquén	11.234	52	433	1.810	3.626	2.671	950	1.659	33
Río Negro	11.992	19	383	2.081	3.872	3.015	957	1.612	53
Salta	27.913	341	3.674	5.773	6.195	7.841	2.912	462	715
San Juan	14.395	109	985	3.930	2.945	3.857	933	1.624	12
San Luis	7.781	13	351	2.036	1.509	2.073	477	751	571
Santa Cruz	5.964	6	488	1.281	1.376	1.511	502	671	129
Santa Fe	54.057	105	2.380	14.708	12.077	13.919	2.581	7.620	667
Santiago del Estero	18.060	260	2.338	6.448	2.949	3.725	1.147	1.141	52
Tucumán	29.902	157	1.963	9.226	4.971	7.612	2.407	3.374	192
Tierra del Fuego	2.552	1	22	193	705	928	254	444	5
Otros Países	362	15	83	72	49	68	19	46	10
Lugar no especificado	1.923	4	32	213	138	236	41	118	1.141

NOTA:

C.EGB : Ciclos Educación General Básica

TABLA 4: NACIDOS VIVOS REGISTRADOS SEGUN MAXIMO NIVEL DE INSTRUCCION ALCANZADO Y EDAD DE LA MADRE, POR JURISDICCION DE RESIDENCIA DE LA MADRE.
 REPUBLICA ARGENTINA - AÑO 2011

JURISDICCION DE RESIDENCIA DE LA MADRE	TOTAL NAC. VIVOS	NIVEL DE INSTRUCCION Y GRUPOS DE EDAD DE LA MADRE																			
		Hasta Primario y C.EGB completos					Secundario y Polimodal incompletos					Secundario y Polimodal completos y más					Sin especificar				
		Sub total	< de 20	20 a 34	35 y más	Sin espec.	Sub total	< de 20	20 a 34	35 y más	Sin espec.	Sub total	< de 20	20 a 34	35 y más	Sin espec.	Sub total	< de 20	20 a 34	35 y más	Sin espec.
REP.ARGENTINA	758.042	242.137	51.140	156.783	32.298	1.916	159.058	46.899	97.828	13.481	850	335.560	17.619	252.946	62.944	2.051	21.287	3.325	12.783	2.778	2.401
Ciud. Aut. Bs. As.	45.280	8.218	1.244	5.702	1.261	11	5.681	1.233	3.753	689	6	31.010	637	20.755	9.588	30	371	47	239	67	18
Buenos Aires	291.102	95.420	17.863	62.769	13.715	1.073	58.543	14.099	37.794	5.996	654	127.210	6.186	94.879	24.504	1.641	9.929	1.258	5.804	1.330	1.537
Part.Aglom. GBA	208.044	69.684	12.833	45.620	10.478	753	43.624	10.016	28.497	4.628	483	88.304	4.662	66.211	16.237	1.194	6.432	812	3.701	838	1.081
Catamarca	6.579	1.801	519	1.066	211	5	1.151	488	575	85	3	3.420	302	2.608	507	3	207	44	133	26	4
Córdoba	57.861	11.775	2.221	7.687	1.800	67	15.495	4.777	9.593	1.072	53	28.443	1.346	22.007	5.012	78	2.148	38	1.593	499	18
Corrientes	20.839	7.784	1.766	4.906	1.070	42	3.795	1.455	2.047	277	16	6.954	576	5.323	1.028	27	2.306	587	1.362	221	136
Chaco	24.472	11.449	3.212	6.982	1.192	63	5.590	2.159	3.123	297	11	7.026	651	5.534	824	17	407	108	218	38	43
Chubut	9.832	2.099	577	1.263	259	0	2.502	667	1.646	189	0	5.052	286	3.991	774	1	179	15	151	13	0
Entre Ríos	22.216	7.680	1.862	4.877	941	0	5.021	1.700	2.989	332	0	9.424	489	7.295	1.640	0	91	11	55	25	0
Formosa	12.196	5.400	1.434	3.332	631	3	2.703	1.061	1.468	174	0	3.352	364	2.552	436	0	741	143	490	103	5
Jujuy	13.859	3.246	589	2.053	604	0	4.105	1.645	2.160	300	0	6.485	472	5.063	950	0	23	2	19	2	0
La Pampa	5.381	1.608	368	1.048	191	1	1.228	374	783	70	1	2.427	136	1.921	370	0	118	9	97	12	0
La Rioja	6.312	1.689	384	1.062	241	2	1.326	503	739	80	4	3.248	310	2.481	448	9	49	5	17	3	24
Mendoza	34.175	11.601	2.518	7.651	1.432	0	7.577	2.116	4.802	659	0	14.967	693	11.715	2.557	2	30	1	3	1	25
Misiones	21.803	10.382	2.612	6.395	1.274	101	3.929	1.384	2.300	236	9	6.384	542	4.961	856	25	1.108	210	580	100	218
Neuquén	11.234	2.295	458	1.481	356	0	3.626	1.185	2.161	280	0	5.280	181	4.208	891	0	33	0	24	8	1
Río Negro	11.992	2.483	525	1.601	354	3	3.872	1.231	2.395	246	0	5.584	199	4.464	918	3	53	8	27	10	8
Salta	27.913	9.788	2.194	6.198	1.340	56	6.195	1.710	3.892	584	9	11.215	683	8.714	1.808	10	715	350	333	20	12
San Juan	14.395	5.024	1.066	3.264	694	0	2.945	1.016	1.727	202	0	6.414	377	5.001	1.035	1	12	1	10	1	0
San Luis	7.781	2.400	561	1.536	303	0	1.509	522	895	92	0	3.301	260	2.554	487	0	571	69	427	75	0
Santa Cruz	5.964	1.775	414	1.121	152	88	1.376	304	941	125	6	2.684	98	2.114	424	48	129	66	50	4	9
Santa Fe	54.057	17.193	4.119	11.262	1.812	0	12.077	4.173	7.094	810	0	24.120	1.025	18.367	4.724	4	667	107	459	98	3
Santiago del Estero	18.060	9.046	2.122	5.510	1.053	361	2.949	1.046	1.633	212	58	6.013	587	4.555	772	99	52	6	10	2	34
Tucumán	29.902	11.346	2.411	7.614	1.300	21	4.971	1.732	2.834	394	11	13.393	1.122	10.217	2.026	28	192	52	106	13	21
Tierra del Fuego	2.552	216	25	153	37	1	705	267	379	59	0	1.626	64	1.281	281	0	5	1	3	1	0
Otros Países	362	170	27	106	35	2	49	15	33	1	0	133	11	105	16	1	10	5	5	0	0
Lugar no espec.	1.923	249	49	144	40	16	138	37	72	20	9	395	22	281	68	24	1.141	182	568	106	285

NOTAS:

C.EGB : Ciclos Educación General Básica

TABLA 5: NACIDOS VIVOS REGISTRADOS SEGUN INTERVALOS DE PESO AL NACER, POR JURISDICCION DE RESIDENCIA DE LA MADRE.
 REPUBLICA ARGENTINA - AÑO 2011

JURISDICCION DE RESIDENCIA DE LA MADRE	TOTAL NACIDOS VIVOS	INTERVALOS DE PESO AL NACER (en gramos)								
		Menos de 500	De 500 a 999	De 1000 a 1499	De 1500 a 1999	De 2000 a 2499	De 2500 a 2999	De 3000 a 3499	De 3500 y más	Sin especificar
REPUBLICA ARGENTINA	758.042	225	2.774	5.306	11.170	34.481	130.414	302.598	263.684	7.390
Ciud. Aut. de Buenos Aires	45.280	9	203	333	699	1.944	7.542	17.805	16.420	325
Buenos Aires	291.102	71	1.093	2.031	4.536	13.851	49.670	113.821	101.832	4.197
Partidos del Aglom. GBA	208.044	46	818	1.449	3.167	9.827	34.217	80.318	75.050	3.152
Catamarca	6.579	4	35	49	93	290	1.187	2.698	2.204	19
Córdoba	57.861	7	160	469	864	2.548	10.538	24.125	18.956	194
Corrientes	20.839	4	70	153	330	1.007	3.542	8.277	7.171	285
Chaco	24.472	3	48	162	342	1.133	4.301	9.317	8.435	731
Chubut	9.832	2	34	58	133	356	1.455	3.821	3.964	9
Entre Ríos	22.216	3	77	158	344	1.042	4.037	9.255	7.245	55
Formosa	12.196	0	33	89	156	529	2.080	4.973	4.272	64
Jujuy	13.859	6	54	114	212	569	2.323	5.700	4.875	6
La Pampa	5.381	4	30	29	62	208	863	2.166	2.017	2
La Rioja	6.312	1	27	46	85	233	952	2.549	2.392	27
Mendoza	34.175	8	133	204	438	1.459	6.421	14.292	11.182	38
Misiones	21.803	4	62	147	291	991	3.905	8.804	7.016	583
Neuquén	11.234	0	43	85	136	419	1.755	4.551	4.233	12
Río Negro	11.992	4	43	78	185	465	1.954	4.786	4.459	18
Salta	27.913	11	94	182	381	1.213	4.783	11.391	9.773	85
San Juan	14.395	8	50	89	178	658	2.471	5.855	5.077	9
San Luis	7.781	1	41	39	108	342	1.415	3.255	2.563	17
Santa Cruz	5.964	1	18	32	83	190	871	2.311	2.367	91
Santa Fe	54.057	18	214	391	819	2.667	9.542	22.227	18.132	47
Santiago del Estero	18.060	2	45	116	214	770	2.669	6.719	7.290	235
Tucumán	29.902	54	139	207	415	1.401	5.379	12.042	10.049	216
Tierra del Fuego	2.552	0	8	18	24	93	392	1.041	976	0
Otros Países	362	0	0	11	6	16	64	130	131	4
Lugar no especificado	1.923	0	20	16	36	87	303	687	653	121

TABLA 6: NACIDOS VIVOS REGISTRADOS SEGUN TIPO Y CATEGORIAS DE PESO AL NACER, POR JURISDICCION DE RESIDENCIA DE LA MADRE.
 REPUBLICA ARGENTINA - AÑO 2011

JURISDICCION DE RESIDENCIA DE LA MADRE	PESO AL NACER			PESO AL NACER BIEN ESPECIFICADO				
	TOTAL NACIDOS VIVOS	No bien especificado (%)	Bien especificado (%)	TOTAL NACIDOS VIVOS	Menos de 1500 g. (%)	De 1500 a 2499 g. (%)	De 2500 a 3499 g. (%)	De 3500 g. y más (%)
REPUBLICA ARGENTINA	758.042	1,0	99,0	750.652	1,1	6,1	57,7	35,1
Ciud. Aut. de Buenos Aires	45.280	0,7	99,3	44.955	1,2	5,9	56,4	36,5
Buenos Aires	291.102	1,4	98,6	286.905	1,1	6,4	57,0	35,5
Partidos del Aglom. GBA	208.044	1,5	98,5	204.892	1,1	6,3	55,9	36,6
Catamarca	6.579	0,3	99,7	6.560	1,3	5,8	59,2	33,6
Córdoba	57.861	0,3	99,7	57.667	1,1	5,9	60,1	32,9
Corrientes	20.839	1,4	98,6	20.554	1,1	6,5	57,5	34,9
Chaco	24.472	3,0	97,0	23.741	0,9	6,2	57,4	35,5
Chubut	9.832	0,1	99,9	9.823	1,0	5,0	53,7	40,4
Entre Ríos	22.216	0,2	99,8	22.161	1,1	6,3	60,0	32,7
Formosa	12.196	0,5	99,5	12.132	1,0	5,6	58,1	35,2
Jujuy	13.859	0,0	100,0	13.853	1,3	5,6	57,9	35,2
La Pampa	5.381	0,0	100,0	5.379	1,2	5,0	56,3	37,5
La Rioja	6.312	0,4	99,6	6.285	1,2	5,1	55,7	38,1
Mendoza	34.175	0,1	99,9	34.137	1,0	5,6	60,7	32,8
Misiones	21.803	2,7	97,3	21.220	1,0	6,0	59,9	33,1
Neuquén	11.234	0,1	99,9	11.222	1,1	4,9	56,2	37,7
Río Negro	11.992	0,2	99,8	11.974	1,0	5,4	56,3	37,2
Salta	27.913	0,3	99,7	27.828	1,0	5,7	58,1	35,1
San Juan	14.395	0,1	99,9	14.386	1,0	5,8	57,9	35,3
San Luis	7.781	0,2	99,8	7.764	1,0	5,8	60,1	33,0
Santa Cruz	5.964	1,5	98,5	5.873	0,9	4,6	54,2	40,3
Santa Fe	54.057	0,1	99,9	54.010	1,2	6,5	58,8	33,6
Santiago del Estero	18.060	1,3	98,7	17.825	0,9	5,5	52,7	40,9
Tucumán	29.902	0,7	99,3	29.686	1,3	6,1	58,7	33,9
Tierra del Fuego	2.552	0,0	100,0	2.552	1,0	4,6	56,2	38,2
Otros Países	362	-	-	358	-	-	-	-
Lugar no especificado	1.923	-	-	1.802	-	-	-	-

TABLA 7: NACIDOS VIVOS REGISTRADOS SEGUN TIEMPO DE GESTACION, POR JURISDICCION DE RESIDENCIA DE LA MADRE.
 REPUBLICA ARGENTINA - AÑO 2011

JURISDICCION DE RESIDENCIA DE LA MADRE	TOTAL NACIDOS VIVOS	TIEMPO DE GESTACION (semanas completas)								
		PRETERMINO						TERMINO	POSTERMINO	Sin especificar
		Subtotal	Menos de 22	22 a 23	24 a 27	28 a 31	32 a 36	37 a 41	42 y más	
REPUBLICA ARGENTINA	758.042	64.386	112	281	1.713	6.961	55.319	673.233	5.105	15.318
Ciud. Aut. de Buenos Aires	45.280	3.674	4	17	81	424	3.148	40.387	199	1.020
Buenos Aires	291.102	24.698	28	104	842	2.621	21.103	256.742	2.301	7.361
Partidos del Aglom. GBA	208.044	17.741	19	70	605	1.899	15.148	183.209	1.841	5.253
Catamarca	6.579	589	2	3	5	62	517	5.889	64	37
Córdoba	57.861	4.664	3	7	67	533	4.054	52.794	92	311
Corrientes	20.839	1.711	3	12	54	240	1.402	17.715	138	1.275
Chaco	24.472	1.815	4	8	19	296	1.488	21.299	176	1.182
Chubut	9.832	702	1	5	24	93	579	9.005	123	2
Entre Ríos	22.216	2.351	1	2	19	208	2.121	19.183	679	3
Formosa	12.196	1.102	0	0	2	86	1.014	10.960	52	82
Jujuy	13.859	1.179	6	5	23	159	986	12.482	194	4
La Pampa	5.381	432	1	3	0	36	392	4.933	13	3
La Rioja	6.312	534	0	1	1	37	495	5.717	12	49
Mendoza	34.175	2.109	5	19	108	276	1.701	31.956	65	45
Misiones	21.803	1.624	1	3	37	159	1.424	17.788	129	2.262
Neuquén	11.234	866	0	2	40	116	708	10.313	53	2
Río Negro	11.992	1.107	2	2	37	113	953	10.803	66	16
Salta	27.913	2.725	10	11	53	243	2.408	24.613	202	373
San Juan	14.395	1.151	1	10	23	108	1.009	13.214	27	3
San Luis	7.781	700	0	2	17	67	614	7.050	16	15
Santa Cruz	5.964	455	0	3	16	44	392	5.374	34	101
Santa Fe	54.057	5.228	5	23	138	549	4.513	48.642	87	100
Santiago del Estero	18.060	1.774	1	6	42	175	1.550	15.868	230	188
Tucumán	29.902	2.763	34	33	58	260	2.378	26.380	58	701
Tierra del Fuego	2.552	221	0	0	2	24	195	2.244	81	6
Otros Países	362	38	0	0	0	11	27	314	4	6
Lugar no especificado	1.923	174	0	0	5	21	148	1.568	10	171

TABLA 8: NACIDOS VIVOS REGISTRADOS SEGUN INTERVALOS DE PESO AL NACER Y DE EDAD GESTACIONAL, POR JURISDICCION DE RESIDENCIA DE LA MADRE.
 REPUBLICA ARGENTINA - AÑO 2011

JURISDICCION DE RESIDENCIA DE LA MADRE	TOTAL NACIDOS VIVOS	INTERVALOS DE PESO Y DE EDAD GESTACIONAL											
		Menor a 2500 gramos				2500 gramos y más				Sin especificar			
		SUB- TOTAL	< 37 semanas	37 sem. y más	Sin espec.	SUB- TOTAL	< 37 semanas	37 sem. y más	Sin espec.	SUB- TOTAL	< 37 semanas	37 sem. y más	Sin especificar
REPUBLICA ARGENTINA	758.042	53.956	34.018	18.935	1.003	696.696	28.161	657.681	10.854	7.390	2.207	1.722	3.461
Ciud. Aut. de Buenos Aires	45.280	3.188	2.085	1.040	63	41.767	1.508	39.438	821	325	81	108	136
Buenos Aires	291.102	21.582	13.225	7.786	571	265.323	10.226	250.340	4.757	4.197	1.247	917	2.033
Partidos del Aglom. GBA	208.044	15.307	9.441	5.485	381	189.585	7.344	178.810	3.431	3.152	956	755	1.441
Catamarca	6.579	471	288	181	2	6.089	289	5.768	32	19	12	4	3
Córdoba	57.861	4.048	2.674	1.361	13	53.619	1.887	51.469	263	194	103	56	35
Corrientes	20.839	1.564	922	550	92	18.990	676	17.170	1.144	285	113	133	39
Chaco	24.472	1.688	1.027	621	40	22.053	665	20.673	715	731	123	181	427
Chubut	9.832	583	406	177	0	9.240	287	8.951	2	9	9	0	0
Entre Ríos	22.216	1.624	951	673	0	20.537	1.346	19.188	3	55	54	1	0
Formosa	12.196	807	476	318	13	11.325	625	10.694	6	64	1	0	63
Jujuy	13.859	955	584	371	0	12.898	592	12.305	1	6	3	0	3
La Pampa	5.381	333	218	114	1	5.046	213	4.831	2	2	1	1	0
La Rioja	6.312	392	266	123	3	5.893	256	5.595	42	27	12	11	4
Mendoza	34.175	2.242	1.426	814	2	31.895	675	31.205	15	38	8	2	28
Misiones	21.803	1.495	854	529	112	19.725	652	17.311	1.762	583	118	77	388
Neuquén	11.234	683	519	163	1	10.539	338	10.201	0	12	9	2	1
Río Negro	11.992	775	540	232	3	11.199	554	10.632	13	18	13	5	0
Salta	27.913	1.881	1.195	660	26	25.947	1.505	24.151	291	85	25	4	56
San Juan	14.395	983	603	379	1	13.403	540	12.861	2	9	8	1	0
San Luis	7.781	531	354	177	0	7.233	343	6.886	4	17	3	3	11
Santa Cruz	5.964	324	248	71	5	5.549	190	5.298	61	91	17	39	35
Santa Fe	54.057	4.109	2.755	1.341	13	49.901	2.434	47.387	80	47	39	1	7
Santiago del Estero	18.060	1.147	753	389	5	16.678	867	15.641	170	235	154	68	13
Tucumán	29.902	2.216	1.420	767	29	27.470	1.297	25.574	599	216	46	97	73
Tierra del Fuego	2.552	143	99	44	0	2.409	122	2.281	6	0	0	0	0
Otros Países	362	33	25	8	0	325	12	308	5	4	1	2	1
Lugar no especificado	1.923	159	105	46	8	1.643	62	1.523	58	121	7	9	105

TABLA 9 : NACIDOS VIVOS REGISTRADOS SEGUN NUMERO DE ORDEN DE NACIDO VIVO, POR JURISDICCION DE RESIDENCIA DE LA MADRE.
 REPUBLICA ARGENTINA - AÑO 2011

JURISDICCION DE RESIDENCIA DE LA MADRE	TOTAL NACIDOS VIVOS	NUMERO DE ORDEN DE NACIDO VIVO						
		1	2	3	4	5	6 y más	Sin especificar
REPUBLICA ARGENTINA	758.042	300.186	220.894	114.012	54.089	26.470	32.190	10.201
Ciud. Aut. de Buenos Aires	45.280	21.262	14.862	5.430	1.943	691	580	512
Buenos Aires	291.102	114.269	87.197	44.066	20.544	9.438	10.992	4.596
Partidos del Aglom. GBA	208.044	81.416	61.586	31.489	14.775	6.937	8.396	3.445
Catamarca	6.579	2.875	1.630	926	516	272	334	26
Córdoba	57.861	24.150	17.181	8.918	3.927	1.753	1.735	197
Corrientes	20.839	7.865	5.113	2.935	1.633	930	1.514	849
Chaco	24.472	9.031	6.146	3.608	1.877	1.102	1.775	933
Chubut	9.832	3.935	3.100	1.602	651	290	252	2
Entre Ríos	22.216	8.779	6.564	3.404	1.607	857	1.004	1
Formosa	12.196	4.805	2.800	1.677	931	629	862	492
Jujuy	13.859	5.494	3.844	2.139	1.114	561	706	1
La Pampa	5.381	2.194	1.632	849	392	164	150	0
La Rioja	6.312	2.631	1.822	929	447	235	222	26
Mendoza	34.175	12.608	10.421	5.730	2.669	1.313	1.412	22
Misiones	21.803	7.796	5.669	3.064	1.744	1.095	1.756	679
Neuquén	11.234	4.381	3.593	1.800	799	358	301	2
Río Negro	11.992	4.771	3.816	1.897	820	320	323	45
Salta	27.913	10.385	7.132	4.225	2.397	1.411	2.061	302
San Juan	14.395	5.426	3.999	2.454	1.224	575	717	0
San Luis	7.781	3.076	2.162	1.291	616	298	338	0
Santa Cruz	5.964	2.095	1.769	1.038	475	219	205	163
Santa Fe	54.057	22.264	16.523	7.936	3.586	1.809	1.932	7
Santiago del Estero	18.060	6.864	4.595	2.635	1.474	849	1.530	113
Tucumán	29.902	11.460	8.188	4.876	2.424	1.190	1.389	375
Tierra del Fuego	2.552	1.039	795	396	200	66	56	0
Otros Países	362	158	86	60	24	12	13	9
Lugar no especificado	1.923	573	255	127	55	33	31	849

TABLA 10: NACIDOS VIVOS REGISTRADOS SEGUN NIVEL DE INSTRUCCION DE LA MADRE, POR NUMERO DE ORDEN DE NACIDO VIVO.
REPUBLICA ARGENTINA - AÑO 2011

NUMERO DE ORDEN DE NACIDO VIVO	TOTAL NACIDOS VIVOS	NIVEL DE INSTRUCCION DE LA MADRE							
		Sin Instrucción	Primaria y C.EGB		Secundaria y Polimodal		Terciaria/Universitaria		Sin especificar
			Incompleta	Completa	Incompleta	Completa	Incompleta	Completa	
TOTAL	758.042	3.482	49.195	189.461	159.058	194.791	47.808	92.961	21.286
1	300.186	826	15.318	54.673	70.618	83.696	24.999	42.653	7.403
2	220.894	636	10.873	49.206	41.948	64.573	14.688	34.261	4.709
3	114.012	505	7.298	34.536	23.546	28.687	5.278	11.671	2.491
4	54.089	419	4.998	21.192	11.493	10.301	1.680	2.798	1.208
5	26.470	295	3.437	12.039	5.364	3.560	500	680	595
6 y más	32.190	707	6.579	15.934	4.915	2.538	310	359	848
Sin especificar	10.201	94	692	1.881	1.174	1.436	353	539	4.032

NOTA:

C.EGB : Ciclos Educación General Básica

TABLA 11: NACIDOS VIVOS REGISTRADOS SEGUN INTERVALOS DE PESO AL NACER, POR CATEGORIAS DE EDAD GESTACIONAL.
REPUBLICA ARGENTINA - AÑO 2011

CATEGORIAS DE EDAD GESTACIONAL	TOTAL NACIDOS VIVOS	INTERVALOS DE PESO AL NACER (en gramos)								
		Menos de 500	De 500 a 999	De 1000 a 1499	De 1500 a 1999	De 2000 a 2499	De 2500 a 2999	De 3000 a 3499	De 3500 y más	Sin especificar
TOTAL	758.042	225	2.774	5.306	11.170	34.481	130.414	302.598	263.684	7.390
Pretérmino	64.386	203	2.635	5.212	9.295	16.673	18.042	6.907	3.212	2.207
Término	673.233	0	0	2	1.670	17.258	110.076	289.095	253.424	1.708
Postérmino	5.105	0	0	0	0	5	287	1.933	2.866	14
Sin especificar	15.318	22	139	92	205	545	2.009	4.663	4.182	3.461

TABLA 12: NACIDOS VIVOS REGISTRADOS SEGUN SITUACION CONYUGAL Y GRUPOS DE EDAD DE LA MADRE
 POR JURISDICCION DE RESIDENCIA DE LA MADRE. REPUBLICA ARGENTINA - AÑO 2011

JURISDICCION DE RESIDENCIA DE LA MADRE	TOTAL NACIDOS VIVOS	LA MADRE CONVIVE EN PAREJA														
		SÍ					NO					SIN ESPECIFICAR				
		Sub total	< de 20	20 a 34	35 y más	Sin espec.	Sub total	< de 20	20 a 34	35 y más	Sin espec.	Sub total	< de 20	20 a 34	35 y más	Sin espec.
REPUBLICA ARGENTINA	758.042	602.934	74.210	428.531	96.811	3.382	108.106	35.983	62.471	8.926	726	47.002	8.819	29.338	5.735	3.110
Ciud. Aut. de Buenos Aires	45.280	41.837	2.358	28.311	11.125	43	2.923	688	1.835	396	4	520	115	303	84	18
Buenos Aires	291.102	231.408	26.209	164.022	38.750	2.427	29.342	8.786	17.655	2.600	301	30.352	4.440	19.569	4.166	2.177
Partidos del Aglom. GBA	208.044	164.676	18.847	116.811	27.255	1.763	20.501	6.015	12.434	1.848	204	22.867	3.461	14.784	3.078	1.544
Catamarca	6.579	3.934	508	2.832	589	5	2.311	779	1.325	202	5	334	66	225	38	5
Córdoba	57.861	45.709	4.986	33.348	7.210	165	11.446	3.242	7.098	1.072	34	706	154	434	101	17
Corrientes	20.839	13.317	2.126	9.200	1.912	79	4.656	1.412	2.785	424	35	2.866	846	1.653	260	107
Chaco	24.472	16.540	3.293	11.387	1.799	61	2.942	1.241	1.503	184	14	4.990	1.596	2.967	368	59
Chubut	9.832	8.059	894	6.047	1.117	1	1.356	526	742	88	0	417	125	262	30	0
Entre Ríos	22.216	18.729	2.668	13.392	2.669	0	3.446	1.389	1.809	248	0	41	5	15	21	0
Formosa	12.196	9.234	1.883	6.237	1.114	0	2.877	1.095	1.559	220	3	85	24	46	10	5
Jujuy	13.859	10.414	1.413	7.375	1.626	0	3.427	1.293	1.909	225	0	18	2	11	5	0
La Pampa	5.381	4.625	623	3.402	598	2	716	254	420	42	0	40	10	27	3	0
La Rioja	6.312	4.676	657	3.350	659	10	1.559	532	915	107	5	77	13	34	6	24
Mendoza	34.175	29.982	3.929	21.759	4.292	2	4.166	1.398	2.410	357	1	27	1	2	0	24
Misiones	21.803	15.677	2.952	10.737	1.903	85	2.838	1.038	1.555	223	22	3.288	758	1.944	340	246
Neuquén	11.234	9.099	1.071	6.676	1.352	0	2.093	747	1.169	177	0	42	6	29	6	1
Río Negro	11.992	9.949	1.276	7.314	1.355	4	1.390	556	728	104	2	653	131	445	69	8
Salta	27.913	20.559	2.561	14.774	3.172	52	7.338	2.371	4.352	580	35	16	5	11	0	0
San Juan	14.395	11.546	1.367	8.439	1.739	1	2.848	1.093	1.563	192	0	1	0	0	1	0
San Luis	7.781	6.794	1.072	4.857	865	0	986	340	554	92	0	1	0	1	0	0
Santa Cruz	5.964	4.545	447	3.440	576	82	775	291	414	61	9	644	144	372	68	60
Santa Fe	54.057	46.924	6.643	33.336	6.941	4	6.863	2.695	3.685	481	2	270	86	161	22	1
Santiago del Estero	18.060	13.088	2.006	9.118	1.713	251	4.857	1.737	2.565	324	231	115	18	25	2	70
Tucumán	29.902	23.115	2.956	16.885	3.233	41	6.427	2.279	3.655	475	18	360	82	231	25	22
Tierra del Fuego	2.552	2.183	202	1.642	339	0	354	155	163	35	1	15	0	11	4	0
Otros Países	362	236	30	162	41	3	74	19	50	5	0	52	9	37	6	0
Lugar no especificado	1.923	755	80	489	122	64	96	27	53	12	4	1.072	183	523	100	266

TABLA 13: NACIDOS VIVOS REGISTRADOS SEGÚN TIPO DE PARTO Y SEXO, POR JURISDICCION DE RESIDENCIA DE LA MADRE.
 REPUBLICA ARGENTINA - AÑO 2011

JURISDICCION DE RESIDENCIA DE LA MADRE	NACIDOS VIVOS SEGUN TIPO DE PARTO Y SEXO															
	TOTAL				SIMPLE				MULTIPLE				NO ESPECIFICADO			
	Total	Varones	Mujeres	Sin esp.	Total	Varones	Mujeres	Sin esp.	Total	Varones	Mujeres	Sin esp.	Total	Varones	Mujeres	Sin esp.
REPUBLICA ARGENTINA	758.042	391.094	366.591	357	743.267	383.697	359.235	335	14.253	7.097	7.151	5	522	300	205	17
Ciud. Aut. de Buenos Aires	45.280	23.090	22.190	0	43.936	22.414	21.522	0	1.340	675	665	0	4	1	3	0
Buenos Aires	291.102	152.374	138.460	268	285.164	149.297	135.619	248	5.466	2.804	2.658	4	472	273	183	16
Partidos del Aglom. GBA	208.044	109.199	98.658	187	204.041	107.146	96.722	173	3.735	1.911	1.821	3	268	142	115	11
Catamarca	6.579	3.347	3.232	0	6.468	3.295	3.173	0	111	52	59	0	0	0	0	0
Córdoba	57.861	29.683	28.178	0	56.895	29.216	27.679	0	960	463	497	0	6	4	2	0
Corrientes	20.839	10.665	10.157	17	20.547	10.515	10.015	17	292	150	142	0	0	0	0	0
Chaco	24.472	12.433	12.039	0	23.996	12.203	11.793	0	458	220	238	0	18	10	8	0
Chubut	9.832	5.045	4.774	13	9.615	4.939	4.664	12	217	106	110	1	0	0	0	0
Entre Ríos	22.216	11.446	10.766	4	21.725	11.213	10.508	4	491	233	258	0	0	0	0	0
Formosa	12.196	6.218	5.978	0	11.991	6.118	5.873	0	205	100	105	0	0	0	0	0
Jujuy	13.859	7.025	6.834	0	13.620	6.913	6.707	0	239	112	127	0	0	0	0	0
La Pampa	5.381	2.781	2.599	1	5.304	2.740	2.563	1	77	41	36	0	0	0	0	0
La Rioja	6.312	3.235	3.070	7	6.257	3.210	3.040	7	55	25	30	0	0	0	0	0
Mendoza	34.175	17.552	16.620	3	33.485	17.222	16.260	3	690	330	360	0	0	0	0	0
Misiones	21.803	11.117	10.670	16	21.626	11.039	10.571	16	177	78	99	0	0	0	0	0
Neuquén	11.234	5.604	5.630	0	11.013	5.501	5.512	0	220	102	118	0	1	1	0	0
Río Negro	11.992	6.078	5.910	4	11.747	5.948	5.795	4	245	130	115	0	0	0	0	0
Salta	27.913	14.214	13.694	5	27.425	13.975	13.445	5	488	239	249	0	0	0	0	0
San Juan	14.395	7.331	7.064	0	14.121	7.195	6.926	0	274	136	138	0	0	0	0	0
San Luis	7.781	3.895	3.886	0	7.603	3.828	3.775	0	178	67	111	0	0	0	0	0
Santa Cruz	5.964	3.069	2.895	0	5.886	3.038	2.848	0	78	31	47	0	0	0	0	0
Santa Fe	54.057	28.053	25.996	8	52.875	27.463	25.404	8	1.182	590	592	0	0	0	0	0
Santiago del Estero	18.060	9.242	8.810	8	17.738	9.080	8.650	8	322	162	160	0	0	0	0	0
Tucumán	29.902	15.194	14.707	1	29.491	14.976	14.514	1	411	218	193	0	0	0	0	0
Tierra del Fuego	2.552	1.257	1.295	0	2.508	1.239	1.269	0	44	18	26	0	0	0	0	0
Otros Países	362	173	189	0	353	167	186	0	9	6	3	0	0	0	0	0
Lugar no especificado	1.923	973	948	2	1.878	953	924	1	24	9	15	0	21	11	9	1

TABLA 14: NACIDOS VIVOS REGISTRADOS Y OCURRIDOS EN ESTABLECIMIENTOS DE SALUD, SEGUN TIPO DE ESTABLECIMIENTO E INTERVALOS DE PESO AL NACER. POR JURISDICCION DE RESIDENCIA DE LA MADRE. REPUBLICA ARGENTINA - AÑO 2011

JURISDICCION DE RESIDENCIA DE LA MADRE	TOTAL NACIDOS VIVOS	NACIDOS VIVOS EN ESTAB. DE SALUD	TIPO DE ESTABLECIMIENTO									
			Establecimiento de salud oficial					Establecimiento de salud no oficial				
			SUB-TOTAL	INTERVALOS DE PESO (en gramos)			Porcentaje < 2500 g	SUB-TOTAL	INTERVALOS DE PESO (en gramos)			Porcentaje < 2500 g
< 2500	2500 y más	Sin espec.		< 2500	2500 y más	Sin espec.						
REPUBLICA ARGENTINA	758.042	750.432	412.006	30.250	377.996	3.760	7,4	338.426	23.194	313.008	2.224	6,9
Ciud. Aut. de Buenos Aires	45.280	45.045	15.583	932	14.528	123	6,0	29.462	2.244	27.022	196	7,7
Buenos Aires	291.102	288.174	162.055	12.036	147.579	2.440	7,5	126.119	9.334	115.441	1.344	7,5
Partidos del Aglom. GBA	208.044	205.600	117.821	8.775	107.108	1.938	7,6	87.779	6.355	80.440	984	7,3
Catamarca	6.579	6.539	3.556	297	3.247	12	8,4	2.983	167	2.809	7	5,6
Córdoba	57.861	57.670	26.062	1.930	24.030	102	7,4	31.608	2.111	29.413	84	6,7
Corrientes	20.839	20.746	13.624	1.067	12.369	188	7,9	7.122	480	6.553	89	6,8
Chaco	24.472	23.682	16.624	1.179	15.208	237	7,2	7.058	479	6.508	71	6,9
Chubut	9.832	9.812	4.012	268	3.738	6	6,7	5.800	313	5.484	3	5,4
Entre Ríos	22.216	22.189	11.462	944	10.485	33	8,3	10.727	676	10.029	22	6,3
Formosa	12.196	11.650	8.377	594	7.773	10	7,1	3.273	188	3.079	6	5,8
Jujuy	13.859	13.763	9.309	703	8.605	1	7,6	4.454	242	4.210	2	5,4
La Pampa	5.381	5.369	2.658	184	2.474	0	6,9	2.711	149	2.560	2	5,5
La Rioja	6.312	6.305	3.078	212	2.856	10	6,9	3.227	179	3.032	16	5,6
Mendoza	34.175	34.079	17.052	1.222	15.827	3	7,2	17.027	1.015	16.010	2	6,0
Misiones	21.803	21.288	12.352	939	11.230	183	7,7	8.936	537	8.309	90	6,1
Neuquén	11.234	11.211	6.183	357	5.821	5	5,8	5.028	322	4.700	6	6,4
Río Negro	11.992	11.962	6.671	376	6.280	15	5,6	5.291	393	4.895	3	7,4
Salta	27.913	27.511	19.321	1.346	17.964	11	7,0	8.190	499	7.678	13	6,1
San Juan	14.395	14.338	7.756	594	7.156	6	7,7	6.582	387	6.192	3	5,9
San Luis	7.781	7.774	3.893	273	3.616	4	7,0	3.881	258	3.612	11	6,7
Santa Cruz	5.964	5.957	4.496	242	4.199	55	5,4	1.461	80	1.345	36	5,6
Santa Fe	54.057	53.042	25.480	2.117	23.344	19	8,3	27.562	1.920	25.618	24	7,0
Santiago del Estero	18.060	17.860	12.605	775	11.698	132	6,2	5.255	357	4.807	91	6,9
Tucumán	29.902	29.722	16.623	1.431	15.085	107	8,7	13.099	764	12.246	89	5,9
Tierra del Fuego	2.552	2.551	1.485	94	1.391	0	6,3	1.066	49	1.017	0	4,6
Otros Países	362	356	304	25	276	3	-	52	8	43	1	-
Lugar no especificado	1.923	1.837	1.385	113	1.217	55	-	452	43	396	13	-

TABLA 15: NACIDOS VIVOS REGISTRADOS SEGUN ASOCIACION DE LA MADRE A ALGUN SISTEMA DE ATENCION DE LA SALUD Y LOCAL DE OCURRENCIA, POR JURISDICCION DE RESIDENCIA DE LA MADRE. REPUBLICA ARGENTINA - AÑO 2011

JURISDICCION DE RESIDENCIA DE LA MADRE	TOTAL NACIDOS VIVOS	Asociada					No asociada					Sin especificar				
		LOCAL DE OCURRENCIA					LOCAL DE OCURRENCIA					LOCAL DE OCURRENCIA				
		Sub-total	Establec. oficial	Establec. no oficial	Resto lugares	Sin espec.	Sub-total	Establec. oficial	Establec. no oficial	Resto lugares	Sin espec.	Sub-total	Establec. oficial	Establec. no oficial	Resto lugares	Sin espec.
REPUBLICA ARGENTINA	758.042	376.752	77.692	296.090	809	2.161	312.371	284.240	25.241	2.502	388	68.919	50.074	17.095	721	1.029
Ciud. Aut. de Buenos Aires	45.280	31.056	2.057	28.830	159	10	13.042	12.677	320	45	0	1.182	849	312	10	11
Buenos Aires	291.102	131.217	32.952	96.840	165	1.260	108.113	91.105	16.513	167	328	51.772	37.998	12.766	60	948
Partidos del Aglom. GBA	208.044	89.057	20.360	67.441	135	1.121	82.400	69.751	12.232	139	278	36.587	27.710	8.106	49	722
Catamarca	6.579	3.201	350	2.844	7	0	3.235	3.144	59	32	0	143	62	80	1	0
Córdoba	57.861	34.924	5.107	29.725	77	15	22.533	20.741	1.697	87	8	404	214	186	3	1
Corrientes	20.839	10.706	4.359	6.337	9	1	6.278	5.708	530	39	1	3.855	3.557	255	43	0
Chaco	24.472	8.424	2.079	6.270	72	3	14.244	13.224	504	505	11	1.804	1.321	284	185	14
Chubut	9.832	6.221	815	5.399	7	0	3.041	2.984	48	9	0	570	213	353	4	0
Entre Ríos	22.216	11.914	1.900	10.006	6	2	10.231	9.529	697	4	1	71	33	24	0	14
Formosa	12.196	3.051	357	2.661	33	0	8.425	7.608	360	457	0	720	412	252	56	0
Jujuy	13.859	8.476	4.682	3.775	18	1	4.933	4.422	444	66	1	450	205	235	9	1
La Pampa	5.381	2.980	367	2.610	3	0	2.354	2.263	82	9	0	47	28	19	0	0
La Rioja	6.312	3.261	358	2.902	1	0	2.988	2.688	295	5	0	63	32	30	1	0
Mendoza	34.175	17.849	1.351	16.494	4	0	16.321	15.700	529	82	10	5	1	4	0	0
Misiones	21.803	8.815	1.088	7.706	21	0	9.674	9.018	414	242	0	3.314	2.246	816	252	0
Neuquén	11.234	6.096	1.160	4.932	3	1	5.103	5.006	81	16	0	35	17	15	2	1
Río Negro	11.992	6.671	1.493	5.170	8	0	5.076	4.967	88	21	0	245	211	33	1	0
Salta	27.913	9.808	1.967	7.810	31	0	17.824	17.120	336	368	0	281	234	44	3	0
San Juan	14.395	6.528	190	6.336	2	0	7.452	7.253	173	26	0	415	313	73	29	0
San Luis	7.781	3.810	511	3.296	3	0	3.296	3.146	146	4	0	675	236	439	0	0
Santa Cruz	5.964	4.080	2.843	1.232	4	1	1.454	1.427	26	1	0	430	226	203	1	0
Santa Fe	54.057	32.499	5.029	26.524	96	850	20.933	20.174	692	47	20	625	277	346	1	1
Santiago del Estero	18.060	5.334	862	4.455	12	5	12.560	11.647	732	181	0	166	96	68	2	0
Tucumán	29.902	17.411	4.823	12.524	64	0	12.080	11.581	418	81	0	411	219	157	35	0
Tierra del Fuego	2.552	1.921	863	1.057	1	0	623	617	6	0	0	8	5	3	0	0
Otros Países	362	31	7	23	1	0	291	261	25	5	0	40	36	4	0	0
Lugar no especificado	1.923	468	122	332	2	12	267	230	26	3	8	1.188	1.033	94	23	38

NOTA:

El aumento de la frecuencia de nacidos vivos de madre no asociada a sistemas de atención de la salud obedece, principalmente, a la disminución de la categoría sin especificar.

TABLA 16: NACIDOS VIVOS REGISTRADOS SEGUN JURISDICCION DE OCURRENCIA,
POR JURISDICCION DE RESIDENCIA DE LA MADRE. REPUBLICA ARGENTINA - AÑO 2011

JURISDICCION DE RESIDENCIA DE LA MADRE	TOTAL NACIDOS VIVOS	JURISDICCION DE OCURRENCIA					
		En la misma jurisdicción		En otra jurisdicción		En jurisdicción no clasificable	
		Cantidad	Porcentaje	Cantidad	Porcentaje	Cantidad	Porcentaje
REPUBLICA ARGENTINA	758.042	711.314	93,8	44.398	5,9	2.330	0,3
Ciud. Aut. de Buenos Aires	45.280	44.256	97,7	1.023	2,3	1	0,0
Buenos Aires	291.102	251.856	86,5	39.241	13,5	5	0,0
Partidos del Aglom. GBA	208.044	168.743	81,1	39.297	18,9	4	0,0
Catamarca	6.579	6.461	98,2	118	1,8	0	0,0
Córdoba	57.861	57.607	99,6	254	0,4	0	0,0
Corrientes	20.839	20.570	98,7	269	1,3	0	0,0
Chaco	24.472	24.342	99,5	124	0,5	6	0,0
Chubut	9.832	9.644	98,1	188	1,9	0	0,0
Entre Ríos	22.216	21.989	99,0	226	1,0	1	0,0
Formosa	12.196	12.109	99,3	73	0,6	14	0,1
Jujuy	13.859	13.694	98,8	165	1,2	0	0,0
La Pampa	5.381	5.195	96,5	186	3,5	0	0,0
La Rioja	6.312	6.245	98,9	66	1,0	1	0,0
Mendoza	34.175	34.129	99,9	46	0,1	0	0,0
Misiones	21.803	21.698	99,5	95	0,4	10	0,0
Neuquén	11.234	10.953	97,5	281	2,5	0	0,0
Río Negro	11.992	11.479	95,7	513	4,3	0	0,0
Salta	27.913	27.762	99,5	151	0,5	0	0,0
San Juan	14.395	14.368	99,8	27	0,2	0	0,0
San Luis	7.781	7.721	99,2	60	0,8	0	0,0
Santa Cruz	5.964	5.876	98,5	88	1,5	0	0,0
Santa Fe	54.057	53.824	99,6	233	0,4	0	0,0
Santiago del Estero	18.060	17.237	95,4	821	4,5	2	0,0
Tucumán	29.902	29.783	99,6	114	0,4	5	0,0
Tierra del Fuego	2.552	2.516	98,6	36	1,4	0	0,0
Otros Países	362	-	-	-	-	362	-
Lugar no especificado	1.923	-	-	-	-	1.923	-

NOTAS: A los fines de esta tabla, se considera a los partidos del Aglomerado Gran Buenos Aires como una unidad territorial (jurisdicción)
Se considera **jurisdicción no clasificable** cuando no están especificadas la jurisdicción de ocurrencia o la jurisdicción de
residencia o la residencia corresponde a otro país.

TABLA 17: NACIDOS VIVOS REGISTRADOS SEGUN LOCAL DE OCURRENCIA, POR JURISDICCION DE OCURRENCIA.
 REPUBLICA ARGENTINA - AÑO 2011

JURISDICCION DE OCURRENCIA	TOTAL NACIDOS VIVOS	LOCAL DE OCURRENCIA					
		Establecimiento de salud			Domicilio particular	Otro lugar	Sin especificar
		Subtotal	Oficial	No oficial			
REPUBLICA ARGENTINA	758.042	750.432	412.006	338.426	3.473	559	3.578
Ciud. Aut. de Buenos Aires	84.655	84.372	34.002	50.370	247	35	1
Buenos Aires	253.851	250.893	145.027	105.866	299	33	2.626
Partidos del Aglom. GBA	171.658	169.119	100.279	68.840	250	23	2.266
Catamarca	6.541	6.499	3.552	2.947	40	2	0
Córdoba	57.755	57.588	26.115	31.473	130	37	0
Corrientes	20.814	20.722	13.671	7.051	77	15	0
Chaco	24.589	23.801	16.705	7.096	595	168	25
Chubut	9.684	9.663	3.957	5.706	15	5	1
Entre Ríos	22.274	22.251	11.566	10.685	7	3	13
Formosa	12.145	11.610	8.361	3.249	501	34	0
Jujuy	13.886	13.787	9.334	4.453	81	14	4
La Pampa	5.266	5.254	2.620	2.634	9	3	0
La Rioja	6.252	6.248	3.053	3.195	1	3	0
Mendoza	34.255	34.157	17.079	17.078	82	5	11
Misiones	22.044	21.536	12.528	9.008	460	48	0
Neuquén	11.408	11.386	6.187	5.199	19	2	1
Río Negro	12.033	12.000	6.738	5.262	25	8	0
Salta	28.009	27.609	19.426	8.183	371	28	1
San Juan	14.392	14.340	7.765	6.575	49	2	1
San Luis	7.761	7.752	3.880	3.872	7	0	2
Santa Cruz	5.895	5.890	4.489	1.401	2	3	0
Santa Fe	54.352	53.323	25.548	27.775	117	30	882
Santiago del Estero	17.313	17.118	12.019	5.099	179	14	2
Tucumán	30.279	30.101	16.900	13.201	151	27	0
Tierra del Fuego	2.521	2.519	1.476	1.043	1	1	0
Lugar no especificado	68	13	8	5	8	39	8

TABLA 18: NACIDOS VIVOS REGISTRADOS SEGUN PERSONA QUE ATENDIO EL PARTO, POR JURISDICCION DE OCURRENCIA.
 REPUBLICA ARGENTINA - AÑO 2011

JURISDICCION DE OCURRENCIA	TOTAL NACIDOS VIVOS	PERSONA QUE ATENDIO EL PARTO							
		Médico	Partera	Enfermera	Otro agente sanitario	Comadre	Otros	Sin atención	Sin especificar
REPUBLICA ARGENTINA	758.042	555.893	179.475	1.013	350	796	1.475	593	18.447
Ciud. Aut. de Buenos Aires	84.655	28.820	54.697	45	24	4	780	10	275
Buenos Aires	253.851	160.184	75.728	105	46	337	1	0	17.450
Partidos del Aglom. GBA	171.658	104.939	54.384	69	32	216	0	0	12.018
Catamarca	6.541	5.366	1.078	39	0	2	21	4	31
Córdoba	57.755	57.509	226	4	7	1	3	3	2
Corrientes	20.814	20.306	440	9	3	15	32	6	3
Chaco	24.589	20.498	3.225	43	21	213	79	269	241
Chubut	9.684	9.579	97	2	4	0	0	2	0
Entre Ríos	22.274	14.487	7.764	3	2	0	2	2	14
Formosa	12.145	10.914	835	56	70	96	75	35	64
Jujuy	13.886	11.037	2.313	358	7	4	29	26	112
La Pampa	5.266	4.122	1.141	2	0	0	1	0	0
La Rioja	6.252	6.246	1	3	2	0	0	0	0
Mendoza	34.255	24.135	10.040	0	2	10	13	46	9
Misiones	22.044	20.006	1.538	109	13	44	167	58	109
Neuquén	11.408	11.170	199	22	1	0	8	6	2
Río Negro	12.033	8.803	3.099	17	53	4	9	10	38
Salta	28.009	25.274	2.334	102	20	29	157	68	25
San Juan	14.392	13.090	1.269	5	1	0	25	1	1
San Luis	7.761	5.293	2.465	1	1	0	0	0	1
Santa Cruz	5.895	5.895	0	0	0	0	0	0	0
Santa Fe	54.352	50.408	3.889	18	12	1	12	11	1
Santiago del Estero	17.313	12.117	4.960	65	58	31	50	16	16
Tucumán	30.279	28.100	2.130	5	1	0	8	16	19
Tierra del Fuego	2.521	2.520	1	0	0	0	0	0	0
Lugar no especificado	68	14	6	0	2	5	3	4	34

TABLA 19: CANTIDAD DE NACIDOS VIVOS INSCRIPTOS SEGUN AÑO DE OCURRENCIA POR JURISDICCION DE REGISTRO.
 REPUBLICA ARGENTINA - AÑO 2011

JURISDICCION DE REGISTRO	TOTAL NACIDOS VIVOS	AÑO DE OCURRENCIA DEL NACIMIENTO												
		2011	2010	2009	2008	2007	2006	2005	2004	2003	2002	2001	Antes 2001	Sin espec.
REPUBLICA ARGENTINA	781.370	711.690	46.352	5.593	2.895	2.033	1.700	1.272	856	656	783	829	6.629	82
Ciud. Aut. de Buenos Aires	84.755	79.943	4.666	32	45	44	15	8	1	0	0	0	1	0
Buenos Aires	268.929	237.855	15.950	4.202	1.840	1.183	1.027	739	487	357	462	489	4.338	0
Partidos del Aglom. GBA	183.788	160.100	11.259	3.202	1.470	981	840	622	403	296	382	417	3.816	0
Catamarca	6.563	6.178	358	12	6	5	2	1	1	0	0	0	0	0
Córdoba	57.633	53.870	3.763	0	0	0	0	0	0	0	0	0	0	0
Corrientes	20.949	20.274	546	7	22	23	15	14	8	7	5	3	25	0
Chaco	25.510	21.939	2.579	268	141	131	84	75	39	19	27	23	163	22
Chubut	9.691	9.225	466	0	0	0	0	0	0	0	0	0	0	0
Entre Ríos	22.638	21.238	1.058	27	32	35	23	24	23	14	32	21	111	0
Formosa	12.875	11.612	568	76	63	50	69	44	40	39	38	42	234	0
Jujuy	14.201	12.548	1.343	140	65	45	33	27	0	0	0	0	0	0
La Pampa	5.266	5.078	188	0	0	0	0	0	0	0	0	0	0	0
La Rioja	6.398	5.902	393	27	21	8	4	9	5	2	4	2	21	0
Mendoza	35.198	31.950	2.304	74	136	65	63	64	56	41	32	61	298	54
Misiones	23.773	21.112	956	94	112	104	95	91	70	87	73	79	900	0
Neuquén	11.548	10.667	741	57	31	15	8	4	2	1	4	3	15	0
Río Negro	12.155	11.364	668	47	26	11	9	4	3	1	3	2	17	0
Salta	28.931	25.616	2.349	164	130	117	100	77	53	48	61	56	160	0
San Juan	14.671	13.546	851	54	35	28	18	9	12	13	16	13	76	0
San Luis	7.846	7.464	293	25	11	10	12	6	3	6	2	3	11	0
Santa Cruz	5.926	5.551	340	18	7	3	0	1	2	0	0	0	1	3
Santa Fe	54.495	51.530	2.818	19	46	39	36	0	0	0	0	0	6	1
Santiago del Estero	18.062	16.146	1.550	101	62	46	31	33	16	9	11	14	43	0
Tucumán	30.831	28.637	1.528	147	63	70	55	42	35	12	13	18	209	2
Tierra del Fuego	2.526	2.445	76	2	1	1	1	0	0	0	0	0	0	0

NOTA: Se entiende por lugar de registro la localización geográfica (jurisdicción, departamento, etc.) en donde se realizó la registración civil del nacimiento.

TABLA 20: INDICADORES SELECCIONADOS DE NATALIDAD.

REPUBLICA ARGENTINA - AÑO 2011

JURISDICCION	PORCENTAJE DE NACIDOS VIVOS								
	Ocurridos en establecimientos asistenciales	Ocurridos en establecimientos asistenciales oficiales	Parto atendido por médico o partera	De madres menores de 20 años	De madres sin instrucción o primaria y EGB incompleta	De madres no asociadas a sist. de atención de la salud	De bajo peso al nacer (menos de 2500 gramos)	De bajo peso al nacer (menos de 2500 gramos) en est. oficiales	Pretérmino (menos de 37 semanas de gestación)
REPUBLICA ARGENTINA	99,5	54,6	99,4	15,9	7,1	45,3	7,2	7,4	8,7
Ciud. Aut. de Buenos Aires	99,7	40,2	99,0	7,0	1,9	29,6	7,1	6,0	8,3
Buenos Aires	99,9	57,7	99,8	13,8	4,5	45,2	7,5	7,5	8,7
Partidos del Aglom. GBA	99,8	59,2	99,8	13,8	4,4	48,1	7,5	7,6	8,7
Catamarca	99,4	54,3	99,0	20,6	8,0	50,3	7,2	8,4	9,0
Córdoba	99,7	45,2	100,0	14,5	3,4	39,2	7,0	7,4	8,1
Corrientes	99,6	65,7	99,7	21,3	18,5	37,0	7,6	7,9	8,7
Chaco	96,9	68,0	97,4	25,2	19,0	62,8	7,1	7,2	7,8
Chubut	99,8	40,9	99,9	15,7	6,7	32,8	5,9	6,7	7,1
Entre Ríos	100,0	52,0	100,0	18,3	9,5	46,2	7,3	8,3	10,6
Formosa	95,6	68,8	97,3	24,6	17,0	73,4	6,7	7,1	9,1
Jujuy	99,3	67,2	96,9	19,5	5,8	36,8	6,9	7,6	8,5
La Pampa	99,8	49,8	99,9	16,5	5,7	44,1	6,2	6,9	8,0
La Rioja	99,9	48,8	99,9	19,2	4,8	47,8	6,2	6,9	8,5
Mendoza	99,7	49,9	99,8	15,6	9,6	47,8	6,6	7,2	6,2
Misiones	97,7	56,8	98,2	22,1	25,3	52,3	7,0	7,7	8,3
Neuquén	99,8	54,2	99,7	16,2	4,3	45,6	6,1	5,8	7,7
Río Negro	99,7	56,0	99,2	16,4	3,4	43,2	6,5	5,6	9,2
Salta	98,6	69,4	98,7	17,7	14,8	64,5	6,8	7,0	9,9
San Juan	99,6	54,0	99,8	17,1	7,6	53,3	6,8	7,7	8,0
San Luis	99,9	50,0	100,0	18,1	5,0	46,4	6,8	7,0	9,0
Santa Cruz	99,9	76,1	100,0	15,2	8,5	26,3	5,5	5,4	7,8
Santa Fe	99,7	47,8	99,9	17,4	4,7	39,2	7,6	8,3	9,7
Santiago del Estero	98,9	69,4	98,7	21,5	14,4	70,2	6,4	6,2	9,9
Tucumán	99,4	55,8	99,9	17,8	7,1	41,0	7,5	8,7	9,5
Tierra del Fuego	99,9	58,5	100,0	14,0	0,9	24,5	5,6	6,3	8,7

NOTAS: para el cálculo de los porcentajes se excluyeron el total de casos sin especificar

El porcentaje de nacidos vivos ocurridos en establecimientos asistenciales, el porcentaje de nacidos vivos ocurridos en establecimientos asistenciales oficiales y el porcentaje de nacidos vivos atendidos por médico o partera se calcularon **por jurisdicción de ocurrencia**. El resto de los porcentajes se calculó **por jurisdicción de residencia**.

TABLA 21: DEFUNCIONES SEGUN EDAD, POR JURISDICCION DE RESIDENCIA Y SEXO. REPUBLICA ARGENTINA - AÑO 2011

AMBOS SEXOS

JURISDICCION DE RESIDENCIA	TOTAL	0-6 DÍAS	7-27 DÍAS	28 DÍAS-11 MESES	SUBT. < 1 AÑO	1	2	3	4	SUBT. 1 a 4	5 a 9	10 a 14	15 a 19	20 a 24
REPUBLICA ARGENTINA	319.059	4.087	1.664	3.127	8.878	532	362	268	185	1.347	762	1.002	2.832	3.406
Ciud. Aut. de Buenos Aires	32.298	185	67	148	400	16	8	18	9	51	35	36	95	157
Buenos Aires	131.626	1.462	698	1.279	3.439	132	154	100	79	465	289	350	965	1.252
Partidos del Aglom. GBA	82.961	1.087	508	937	2.532	98	102	66	45	311	188	230	629	806
Catamarca	2.088	50	13	29	92	2	1	4	4	11	6	8	35	25
Córdoba	27.834	304	111	208	623	27	21	22	10	80	50	62	155	229
Corrientes	6.395	178	67	82	327	15	9	3	6	33	26	45	93	73
Chaco	6.863	120	35	124	279	31	23	9	3	66	29	40	120	96
Chubut	2.869	50	24	26	100	6	11	4	0	21	8	9	36	63
Entre Ríos	10.019	101	53	91	245	13	12	7	8	40	18	27	94	123
Formosa	3.292	107	63	89	259	26	14	10	2	52	14	25	66	70
Jujuy	4.004	101	23	55	179	8	4	8	3	23	25	23	63	73
La Pampa	2.518	36	3	17	56	3	0	1	2	6	6	10	12	24
La Rioja	2.039	46	15	43	104	7	1	4	1	13	8	7	34	34
Mendoza	12.873	159	73	99	331	32	17	10	4	63	30	36	124	153
Misiones	6.108	137	50	111	298	37	14	9	16	76	30	47	108	106
Neuquén	2.822	34	18	32	84	14	5	2	4	25	6	6	32	48
Río Negro	4.014	57	18	40	115	10	3	3	3	19	13	18	46	40
Salta	6.967	168	75	149	392	39	9	9	5	62	36	45	136	152
San Juan	4.739	67	17	59	143	11	6	7	7	31	15	20	48	68
San Luis	2.849	51	21	24	96	12	1	5	0	18	4	13	20	30
Santa Cruz	1.288	25	6	27	58	3	4	5	0	12	7	7	11	22
Santa Fe	29.217	280	109	195	584	42	24	11	10	87	59	85	303	302
Santiago del Estero	5.187	95	43	74	212	20	5	5	3	33	22	30	75	89
Tucumán	9.448	258	54	111	423	20	12	10	2	44	17	46	126	129
Tierra del Fuego	450	8	2	8	18	2	1	1	3	7	2	3	4	6
Otros países	249	1	2	5	8	3	3	1	0	7	5	1	9	13
Lugar no especificado	1.003	7	4	2	13	1	0	0	1	2	2	3	22	29

TABLA 21: DEFUNCIONES SEGUN EDAD, POR JURISDICCION DE RESIDENCIA Y SEXO. B72 REPUBLICA ARGENTINA - AÑO 2011

AMBOS SEXOS

JURISDICCION DE RESIDENCIA	25 a 29	30 a 34	35 a 39	40 a 44	45 a 49	50 a 54	55 a 59	60 a 64	65 a 69	70 a 74	75 a 79	80 a 84	85 y más	Sin especif.
REPUBLICA ARGENTINA	3.365	3.696	4.161	5.374	7.707	11.526	16.533	22.319	27.474	32.456	39.544	46.777	79.126	774
Ciud. Aut. de Buenos Aires	192	207	268	363	487	830	1.213	1.764	2.191	2.766	3.807	5.568	11.852	16
Buenos Aires	1.234	1.447	1.631	2.232	3.119	4.563	6.685	9.005	11.317	13.312	16.441	19.447	33.940	493
Partidos del Aglom. GBA	835	999	1.100	1.562	2.102	3.067	4.504	6.038	7.401	8.449	10.467	11.916	19.565	260
Catamarca	33	28	40	43	60	96	114	154	178	213	234	277	437	4
Córdoba	235	275	293	359	611	936	1.281	1.976	2.407	3.018	3.603	4.342	7.299	0
Corrientes	64	110	93	159	197	283	417	530	575	672	696	780	1.164	58
Chaco	108	93	126	185	249	365	471	582	638	739	836	799	1.037	5
Chubut	52	46	64	60	96	144	192	223	243	308	343	363	497	1
Entre Ríos	98	87	124	150	278	402	567	742	1.039	1.135	1.205	1.416	2.229	0
Formosa	51	74	82	89	119	154	204	262	278	307	377	352	453	4
Jujuy	68	77	94	104	132	201	267	291	388	420	476	477	623	0
La Pampa	18	19	31	40	56	92	127	173	247	278	318	368	637	0
La Rioja	28	46	44	42	57	101	137	176	185	208	226	243	346	0
Mendoza	129	137	159	177	285	422	631	924	1.160	1.338	1.718	2.025	3.031	0
Misiones	111	99	113	137	224	332	375	503	555	655	685	750	898	6
Neuquén	49	48	48	63	89	133	209	229	272	296	313	353	519	0
Río Negro	57	50	64	73	104	198	217	293	379	417	476	524	898	13
Salta	133	126	140	172	233	291	400	535	636	699	843	810	1.126	0
San Juan	61	55	69	75	93	168	274	376	503	493	658	706	883	0
San Luis	33	22	43	39	64	110	186	225	282	326	369	391	578	0
Santa Cruz	35	28	34	37	62	74	102	122	124	128	138	126	160	1
Santa Fe	323	313	324	410	650	941	1.433	1.862	2.356	3.039	3.824	4.590	7.723	9
Santiago del Estero	74	90	90	114	138	204	299	458	502	561	615	598	870	113
Tucumán	123	172	140	167	212	353	578	751	890	999	1.203	1.318	1.738	19
Tierra del Fuego	9	8	4	12	28	41	52	46	42	38	40	40	49	1
Otros países	11	12	9	11	13	17	12	22	17	24	23	17	18	0
Lugar no especificado	36	27	34	61	51	75	90	95	70	67	77	97	121	31

TABLA 21 A: DEFUNCIONES SEGUN EDAD, POR JURISDICCION DE RESIDENCIA Y SEXO. REPUBLICA ARGENTINA - AÑO 2011

VARONES

JURISDICCION DE RESIDENCIA	TOTAL	0-6 DÍAS	7-27 DÍAS	28 DÍAS-11 MESES	SUBT. < 1 AÑO	1	2	3	4	SUBT. 1 a 4	5 a 9	10 a 14	15 a 19	20 a 24
REPUBLICA ARGENTINA	164.866	2.337	913	1.702	4.952	302	185	158	110	755	433	603	2.054	2.585
Ciud. Aut. de Buenos Aires	14.476	107	38	75	220	9	2	11	6	28	23	27	76	118
Buenos Aires	67.456	864	367	703	1.934	70	77	57	50	254	165	210	682	934
Partidos del Aglom. GBA	42.573	649	267	515	1.431	54	50	41	26	171	106	137	435	594
Catamarca	1.102	28	8	17	53	1	0	2	2	5	2	5	23	18
Córdoba	14.127	168	55	113	336	16	11	13	5	45	26	41	109	181
Corrientes	3.491	111	35	37	183	9	2	0	4	15	17	28	58	56
Chaco	3.927	60	18	72	150	17	10	6	2	35	18	28	88	56
Chubut	1.650	25	16	12	53	4	8	1	0	13	2	6	32	48
Entre Ríos	5.407	51	27	58	136	8	4	5	3	20	11	20	69	99
Formosa	1.981	62	35	48	145	19	6	7	1	33	8	15	49	51
Jujuy	2.227	55	14	31	100	5	2	2	2	11	12	15	40	56
La Pampa	1.369	24	1	9	34	0	0	1	0	1	3	5	8	22
La Rioja	1.124	30	7	27	64	3	1	3	0	7	3	3	26	27
Mendoza	6.627	86	45	57	188	20	8	6	3	37	16	20	86	118
Misiones	3.483	80	29	45	154	20	10	4	11	45	17	28	81	80
Neuquén	1.594	18	13	20	51	6	2	1	2	11	5	2	24	36
Río Negro	2.289	38	9	24	71	3	3	1	2	9	5	10	35	31
Salta	3.945	87	47	77	211	21	7	7	2	37	19	24	90	117
San Juan	2.492	33	5	27	65	9	5	6	6	26	14	14	34	53
San Luis	1.531	32	12	10	54	7	1	4	0	12	2	4	17	23
Santa Cruz	930	21	5	24	50	2	2	3	0	7	4	4	6	20
Santa Fe	14.557	147	64	104	315	29	12	6	6	53	29	48	246	236
Santiago del Estero	2.935	46	29	47	122	11	2	4	2	19	15	19	55	69
Tucumán	5.081	157	31	57	245	10	8	6	0	24	11	22	95	103
Tierra del Fuego	245	2	0	5	7	2	0	1	0	3	1	2	2	4
Otros países	158	0	1	1	2	1	2	1	0	4	4	1	5	8
Lugar no especificado	662	5	2	2	9	0	0	0	1	1	1	2	18	21

TABLA 21 A: DEFUNCIONES SEGUN EDAD, POR JURISDICCION DE RESIDENCIA Y SEXO. REPUBLICA ARGENTINA - AÑO 2011

VARONES

JURISDICCION DE RESIDENCIA	25 a 29	30 a 34	35 a 39	40 a 44	45 a 49	50 a 54	55 a 59	60 a 64	65 a 69	70 a 74	75 a 79	80 a 84	85 y más	Sin especif.
REPUBLICA ARGENTINA	2.426	2.457	2.617	3.301	4.778	7.219	10.532	13.970	17.192	19.322	21.375	21.649	26.203	443
Ciud. Aut. de Buenos Aires	132	133	174	227	302	510	750	1.056	1.274	1.516	1.954	2.402	3.543	11
Buenos Aires	860	979	1.015	1.378	1.928	2.810	4.236	5.606	7.031	8.026	8.932	8.997	11.196	283
Partidos del Aglom. GBA	571	673	673	957	1.287	1.868	2.805	3.722	4.538	5.014	5.611	5.395	6.442	143
Catamarca	18	17	28	31	33	59	78	86	105	115	140	133	150	3
Córdoba	172	178	180	214	392	576	822	1.222	1.513	1.826	1.949	2.007	2.338	0
Corrientes	50	72	62	87	131	178	253	333	365	390	380	371	435	27
Chaco	70	53	80	109	157	236	309	382	415	445	501	396	394	5
Chubut	41	33	35	38	62	103	123	153	164	191	185	181	186	1
Entre Ríos	72	56	86	103	166	269	378	493	720	716	628	660	705	0
Formosa	38	39	49	53	81	88	139	162	188	208	225	193	213	4
Jujuy	48	56	60	68	77	118	161	182	223	257	266	246	231	0
La Pampa	14	14	17	20	34	54	78	110	169	187	188	190	221	0
La Rioja	22	24	29	22	31	59	86	108	121	108	120	126	138	0
Mendoza	93	94	100	114	166	257	373	574	695	767	898	932	1.099	0
Misiones	80	62	66	94	131	213	229	313	357	380	395	379	376	3
Neuquén	39	35	31	43	51	83	138	147	174	192	181	164	187	0
Río Negro	45	29	46	45	74	124	147	197	260	265	278	264	346	8
Salta	94	80	82	107	154	200	265	327	391	426	484	401	436	0
San Juan	50	32	38	43	56	92	167	225	297	270	381	307	328	0
San Luis	25	19	27	19	39	68	122	143	184	207	199	184	183	0
Santa Cruz	31	23	22	28	44	58	72	97	94	89	92	87	101	1
Santa Fe	249	218	203	243	397	608	910	1.175	1.488	1.765	1.959	2.039	2.369	7
Santiago del Estero	52	50	60	68	83	139	196	300	328	322	337	300	335	66
Tucumán	90	124	88	89	125	213	386	458	551	573	624	619	632	9
Tierra del Fuego	4	7	1	8	15	28	34	31	25	20	20	18	14	1
Otros países	8	7	8	5	10	12	10	17	10	17	14	8	8	0
Lugar no especificado	29	23	30	45	39	64	70	73	50	44	45	45	39	14

TABLA 21 B: DEFUNCIONES SEGUN EDAD, POR JURISDICCION DE RESIDENCIA Y SEXO. REPUBLICA ARGENTINA - AÑO 2011

MUJERES

JURISDICCION DE RESIDENCIA	TOTAL	0-6 DÍAS	7-27 DÍAS	28 DÍAS-11 MESES	SUBT. < 1 AÑO	1	2	3	4	SUBT. 1 a 4	5 a 9	10 a 14	15 a 19	20 a 24
REPUBLICA ARGENTINA	153.922	1.739	749	1.424	3.912	229	176	110	75	590	329	396	778	814
Ciud. Aut. de Buenos Aires	17.819	78	29	73	180	7	6	7	3	23	12	9	19	39
Buenos Aires	64.004	598	331	576	1.505	61	76	43	29	209	124	138	283	314
Partidos del Aglom. GBA	40.302	438	241	422	1.101	43	52	25	19	139	82	92	194	210
Catamarca	984	22	5	12	39	1	1	2	2	6	4	3	12	7
Córdoba	13.707	136	56	95	287	11	10	9	5	35	24	21	46	48
Corrientes	2.873	67	32	45	144	6	7	3	2	18	9	17	35	15
Chaco	2.936	60	17	52	129	14	13	3	1	31	11	12	32	40
Chubut	1.219	25	8	14	47	2	3	3	0	8	6	3	4	15
Entre Ríos	4.611	49	26	33	108	5	8	2	5	20	7	7	25	24
Formosa	1.310	45	28	41	114	7	8	3	1	19	6	10	17	19
Jujuy	1.777	46	9	24	79	3	2	6	1	12	13	8	23	17
La Pampa	1.148	12	2	8	22	3	0	0	2	5	3	5	4	2
La Rioja	914	15	8	16	39	4	0	1	1	6	5	4	8	7
Mendoza	6.240	70	28	42	140	12	9	4	1	26	14	16	38	35
Misiones	2.618	57	21	66	144	17	4	5	5	31	13	19	27	26
Neuquén	1.227	16	5	12	33	8	3	1	2	14	1	4	8	12
Río Negro	1.722	19	9	15	43	7	0	2	1	10	8	8	11	9
Salta	3.020	79	28	72	179	18	2	2	3	25	17	21	46	35
San Juan	2.246	33	12	32	77	2	1	1	1	5	1	6	14	15
San Luis	1.318	19	9	14	42	5	0	1	0	6	2	9	3	7
Santa Cruz	358	4	1	3	8	1	2	2	0	5	3	3	5	2
Santa Fe	14.655	132	45	91	268	13	12	5	4	34	30	37	57	65
Santiago del Estero	2.238	48	12	27	87	9	3	1	1	14	7	10	20	20
Tucumán	4.355	100	23	54	177	10	4	4	2	20	6	24	31	26
Tierra del Fuego	205	6	2	3	11	0	1	0	3	4	1	1	2	2
Otros países	91	1	1	4	6	2	1	0	0	3	1	0	4	5
Lugar no especificado	327	2	2	0	4	1	0	0	0	1	1	1	4	8

TABLA 21 B: DEFUNCIONES SEGUN EDAD, POR JURISDICCION DE RESIDENCIA Y SEXO. REPUBLICA ARGENTINA - AÑO 2011

MUJERES

JURISDICCION DE RESIDENCIA	25 a 29	30 a 34	35 a 39	40 a 44	45 a 49	50 a 54	55 a 59	60 a 64	65 a 69	70 a 74	75 a 79	80 a 84	85 y más	Sin especif.
REPUBLICA ARGENTINA	936	1.237	1.542	2.067	2.922	4.302	5.992	8.335	10.259	13.116	18.152	25.107	52.885	251
Ciud. Aut. de Buenos Aires	60	74	94	136	185	320	463	708	917	1.250	1.852	3.165	8.308	5
Buenos Aires	371	467	614	850	1.185	1.749	2.445	3.386	4.270	5.272	7.502	10.431	22.719	170
Partidos del Aglom. GBA	262	326	426	604	813	1.197	1.697	2.307	2.853	3.424	4.853	6.509	13.109	104
Catamarca	15	11	12	11	27	37	36	68	73	98	94	144	287	0
Córdoba	63	97	113	145	219	360	459	754	894	1.192	1.654	2.335	4.961	0
Corrientes	14	38	31	71	66	105	163	197	207	282	315	409	729	8
Chaco	38	40	46	76	92	129	162	200	223	294	335	403	643	0
Chubut	11	13	29	22	34	41	69	70	79	117	158	182	311	0
Entre Ríos	26	31	38	47	112	133	189	249	319	419	577	756	1.524	0
Formosa	13	35	33	36	38	66	65	100	90	99	151	159	240	0
Jujuy	20	21	34	36	55	83	106	109	165	163	210	231	392	0
La Pampa	4	4	14	20	22	38	49	63	78	91	130	178	416	0
La Rioja	6	22	15	20	26	42	51	68	64	100	106	117	208	0
Mendoza	36	43	59	63	118	165	258	350	465	570	819	1.093	1.932	0
Misiones	31	37	47	43	93	119	146	190	198	275	289	371	516	3
Neuquén	10	13	17	20	38	50	71	82	98	103	132	189	332	0
Río Negro	12	21	18	28	30	74	70	95	119	151	198	260	552	5
Salta	39	46	58	65	79	91	135	208	245	273	359	409	690	0
San Juan	11	23	31	32	37	76	107	151	206	223	277	399	555	0
San Luis	8	3	16	20	25	42	64	82	98	119	170	207	395	0
Santa Cruz	4	5	12	9	18	16	30	25	30	39	46	39	59	0
Santa Fe	74	95	121	167	253	333	523	687	867	1.274	1.865	2.551	5.352	2
Santiago del Estero	22	40	30	46	55	64	101	158	173	239	278	298	534	42
Tucumán	33	48	52	78	87	140	191	293	338	425	574	698	1.105	9
Tierra del Fuego	5	1	3	4	13	13	18	15	17	18	20	22	35	0
Otros países	3	5	1	6	3	5	2	5	7	7	9	9	10	0
Lugar no especificado	7	4	4	16	12	11	19	22	19	23	32	52	80	7

TABLA 22: TASAS DE MORTALIDAD ESPECIFICAS POR 1.000 HABITANTES SEGUN GRUPOS DE EDAD Y SEXO, POR JURISDICCION DE RESIDENCIA DEL FALLECIDO.

REPUBLICA ARGENTINA - AÑO 2011

AMBOS SEXOS

JURISDICCION DE RESIDENCIA	TOTAL	GRUPOS DE EDAD									
		Menores de 1 (*)	1 a 4	5 a 14	15 a 24	25 a 34	35 a 44	45 a 54	55 a 64	65 a 74	75 y más
REPUBLICA ARGENTINA	7,8	11,7	0,5	0,3	0,9	1,1	1,8	4,4	10,8	24,5	90,6
Ciud. Aut. de Buenos Aires	10,5	8,8	0,3	0,2	0,7	0,8	1,4	3,7	9,3	19,2	86,0
Buenos Aires	8,5	11,8	0,5	0,3	0,9	1,1	1,9	4,6	11,1	25,2	94,7
Catamarca	5,1	14,0	0,3	0,2	0,8	1,0	1,7	4,0	8,8	21,6	77,5
Córdoba	8,1	10,8	0,4	0,2	0,7	0,9	1,5	4,2	10,2	23,6	87,8
Corrientes	6,1	15,7	0,4	0,4	0,8	1,1	2,2	4,6	11,8	25,5	82,9
Chaco	6,4	11,4	0,8	0,3	1,0	1,2	2,6	5,7	13,4	29,8	99,2
Chubut	6,0	10,2	0,6	0,2	1,2	1,3	2,0	4,5	10,5	23,2	87,9
Entre Ríos	7,7	11,0	0,4	0,2	1,0	1,0	1,7	4,9	11,4	27,5	84,9
Formosa	5,8	21,2	1,1	0,3	1,1	1,5	2,8	5,0	11,9	25,6	93,6
Jujuy	5,7	12,9	0,4	0,4	1,0	1,3	2,3	5,1	11,1	25,6	81,5
La Pampa	7,3	10,4	0,3	0,3	0,6	0,7	1,6	3,8	9,3	22,9	83,4
La Rioja	5,6	16,5	0,5	0,2	1,0	1,2	1,9	4,4	11,8	25,6	88,4
Mendoza	7,2	9,7	0,5	0,2	0,9	0,9	1,5	3,9	9,7	23,1	85,2
Misiones	5,4	13,7	0,7	0,3	1,0	1,3	2,0	5,1	11,8	27,4	86,1
Neuquén	4,9	7,5	0,6	0,1	0,8	1,1	1,4	3,5	9,7	22,8	79,0
Río Negro	6,6	9,6	0,5	0,3	0,8	1,2	1,8	4,5	9,6	23,1	89,4
Salta	5,4	14,0	0,6	0,3	1,2	1,3	2,1	4,5	10,7	25,5	86,0
San Juan	6,5	9,9	0,6	0,3	0,9	1,0	1,6	3,7	10,7	25,7	88,6
San Luis	6,1	12,3	0,5	0,2	0,6	0,8	1,4	3,7	11,0	25,1	89,3
Santa Cruz	5,4	9,7	0,7	0,3	0,8	1,8	2,1	5,0	12,7	25,8	81,1
Santa Fe	8,8	10,8	0,4	0,3	1,1	1,2	1,8	4,4	10,7	24,4	92,7
Santiago del Estero	5,8	11,7	0,5	0,3	0,9	1,1	1,9	4,1	11,6	26,1	85,3
Tucumán	6,2	14,1	0,4	0,2	0,9	1,1	1,7	3,8	10,4	26,3	86,4
Tierra del Fuego	3,3	7,1	0,7	0,2	0,4	0,8	0,8	3,8	10,3	20,3	71,4

NOTAS :Los datos de población utilizados en el cálculo de las tasas fueron proporcionados por la Dirección de Estadísticas Poblacionales del Instituto Nacional de Estadística y Censos.

En la tasa total se incluyen las defunciones de edad ignorada.

(*) Las tasas de mortalidad de menores de un año son por 1.000 nacidos vivos.

TABLA 22 A: TASAS DE MORTALIDAD ESPECIFICAS POR 1.000 HABITANTES SEGUN GRUPOS DE EDAD Y SEXO, POR JURISDICCION DE RESIDENCIA DEL FALLECIDO.
REPUBLICA ARGENTINA - AÑO 2011

VARONES

JURISDICCION DE RESIDENCIA	TOTAL	GRUPOS DE EDAD									
		Menores de 1 (*)	1 a 4	5 a 14	15 a 24	25 a 34	35 a 44	45 a 54	55 a 64	65 a 74	75 y más
REPUBLICA ARGENTINA	8,2	12,7	0,5	0,3	1,3	1,5	2,3	5,7	14,5	33,8	106,1
Ciud. Aut. de Buenos Aires	10,2	9,5	0,3	0,3	1,0	1,2	1,9	4,8	12,6	27,4	102,9
Buenos Aires	8,9	12,7	0,5	0,3	1,3	1,5	2,3	5,9	15,0	35,1	112,1
Catamarca	5,3	15,8	0,3	0,2	1,1	1,1	2,3	4,6	10,9	26,5	88,6
Córdoba	8,5	11,3	0,4	0,3	1,0	1,2	1,8	5,4	13,7	33,1	102,6
Corrientes	6,7	17,2	0,4	0,5	1,1	1,5	2,6	6,0	14,8	34,3	96,9
Chaco	7,3	12,1	0,8	0,4	1,3	1,5	3,2	7,4	17,6	41,2	121,5
Chubut	6,9	10,5	0,8	0,2	1,9	1,9	2,3	6,2	14,3	32,0	104,2
Entre Ríos	8,5	11,9	0,4	0,3	1,5	1,3	2,3	6,4	15,8	40,9	102,3
Formosa	7,0	23,3	1,3	0,4	1,7	1,9	3,4	6,1	15,2	35,3	112,4
Jujuy	6,3	14,2	0,4	0,4	1,4	1,8	3,0	6,2	14,3	32,8	93,0
La Pampa	7,9	12,2	0,1	0,3	1,0	1,1	1,6	4,4	11,8	33,2	100,9
La Rioja	6,2	19,8	0,5	0,2	1,5	1,5	2,2	4,9	14,7	31,8	99,0
Mendoza	7,6	10,7	0,6	0,2	1,3	1,3	2,0	4,9	12,6	30,0	94,6
Misiones	6,1	13,9	0,9	0,4	1,4	1,7	2,6	6,3	14,4	34,7	98,1
Neuquén	5,6	9,1	0,5	0,1	1,1	1,6	1,9	4,3	13,0	31,4	92,2
Río Negro	7,5	11,7	0,4	0,3	1,2	1,6	2,4	6,0	13,1	31,7	96,1
Salta	6,1	14,8	0,7	0,3	1,6	1,8	2,5	6,1	14,0	32,8	95,8
San Juan	7,0	8,9	0,9	0,4	1,4	1,5	1,8	4,3	13,7	32,7	100,8
San Luis	6,5	13,9	0,6	0,1	1,0	1,2	1,6	4,5	14,4	34,6	93,3
Santa Cruz	7,7	16,3	0,8	0,4	1,2	2,9	2,9	7,4	18,9	39,1	127,7
Santa Fe	9,0	11,2	0,5	0,3	1,8	1,7	2,2	5,7	14,3	33,6	108,5
Santiago del Estero	6,5	13,2	0,6	0,4	1,3	1,4	2,4	5,3	14,8	33,5	94,4
Tucumán	6,7	16,1	0,4	0,2	1,4	1,6	2,0	4,6	13,7	34,2	99,8
Tierra del Fuego	3,5	5,6	0,6	0,2	0,5	1,1	0,9	4,5	13,2	23,9	68,7

NOTAS :Los datos de población utilizados en el cálculo de las tasas fueron proporcionados por la Dirección de Estadísticas Poblacionales del Instituto Nacional de Estadística y Censos.

En la tasa total se incluyen las defunciones de edad ignorada.

(*) Las tasas de mortalidad de menores de un año son por 1.000 nacidos vivos.

TABLA 22 B: TASAS DE MORTALIDAD ESPECIFICAS POR 1.000 HABITANTES SEGUN GRUPOS DE EDAD Y SEXO, POR JURISDICCION DE RESIDENCIA DEL FALLECIDO.
REPUBLICA ARGENTINA - AÑO 2011

MUJERES

JURISDICCION DE RESIDENCIA	TOTAL	GRUPOS DE EDAD									
		Menores de 1 (*)	1 a 4	5 a 14	15 a 24	25 a 34	35 a 44	45 a 54	55 a 64	65 a 74	75 y más
REPUBLICA ARGENTINA	7,4	10,7	0,4	0,2	0,5	0,7	1,4	3,2	7,5	17,1	81,9
Ciud. Aut. de Buenos Aires	10,8	8,1	0,3	0,1	0,3	0,5	1,0	2,7	6,6	13,9	78,3
Buenos Aires	8,1	10,9	0,4	0,2	0,5	0,7	1,4	3,4	7,7	17,5	85,2
Catamarca	4,8	12,1	0,3	0,2	0,5	0,8	0,9	3,4	6,8	17,4	70,4
Córdoba	7,8	10,2	0,4	0,2	0,3	0,6	1,2	3,1	7,2	16,2	79,7
Corrientes	5,4	14,2	0,4	0,3	0,5	0,6	1,7	3,2	8,9	18,2	74,2
Chaco	5,4	10,7	0,7	0,2	0,7	0,9	2,0	4,1	9,2	20,5	84,7
Chubut	5,1	9,8	0,5	0,2	0,5	0,7	1,6	2,8	6,9	15,5	77,6
Entre Ríos	7,0	10,0	0,4	0,1	0,5	0,6	1,1	3,5	7,4	16,8	75,9
Formosa	4,7	19,1	0,8	0,3	0,6	1,2	2,2	3,8	8,6	16,3	78,4
Jujuy	5,0	11,6	0,4	0,3	0,6	0,7	1,6	4,0	8,1	19,4	73,5
La Pampa	6,6	8,5	0,5	0,3	0,2	0,3	1,5	3,1	6,9	13,9	73,0
La Rioja	5,1	12,7	0,5	0,3	0,4	0,9	1,5	3,8	9,0	20,1	80,7
Mendoza	6,9	8,4	0,4	0,2	0,5	0,6	1,1	3,0	7,1	17,5	79,2
Misiones	4,7	13,5	0,6	0,3	0,5	0,8	1,4	4,0	9,2	20,6	76,5
Neuquén	4,3	5,9	0,7	0,1	0,4	0,5	0,9	2,7	6,6	15,2	70,7
Río Negro	5,7	7,3	0,5	0,3	0,4	0,7	1,2	3,0	6,1	15,1	84,3
Salta	4,7	13,1	0,5	0,3	0,7	0,9	1,6	2,9	7,6	18,9	78,7
San Juan	6,1	10,9	0,2	0,1	0,5	0,6	1,4	3,1	8,0	20,1	80,5
San Luis	5,7	10,8	0,3	0,3	0,3	0,3	1,3	2,8	7,7	16,8	86,6
Santa Cruz	3,0	2,8	0,6	0,3	0,3	0,5	1,2	2,6	6,3	13,6	47,4
Santa Fe	8,7	10,3	0,3	0,3	0,5	0,6	1,4	3,2	7,5	17,2	84,7
Santiago del Estero	5,1	9,9	0,4	0,2	0,5	0,9	1,5	2,9	8,1	19,4	78,5
Tucumán	5,6	12,0	0,4	0,2	0,4	0,6	1,5	2,9	7,4	19,5	77,8
Tierra del Fuego	3,0	8,5	0,8	0,2	0,3	0,6	0,7	3,0	7,2	17,0	73,4

NOTAS :Los datos de población utilizados en el cálculo de las tasas fueron proporcionados por la Dirección de Estadísticas Poblacionales del Instituto Nacional de Estadística y Censos.

En la tasa total se incluyen las defunciones de edad ignorada.

(*) Las tasas de mortalidad de menores de un año son por 1.000 nacidos vivos.

TABLA 23: CANTIDAD DE DEFUNCIONES POR GRUPOS DE EDAD Y SEXO, SEGUN GRUPOS DE CAUSAS SELECCIONADAS. REPUBLICA ARGENTINA - AÑO 2011

AMBOS SEXOS

GRUPO DE CAUSAS DE DEFUNCION	GRUPOS DE EDAD											
	TOTAL	Menores de 1	1 a 4	5 a 14	15 a 24	25 a 34	35 a 44	45 a 54	55 a 64	65 a 74	75 y más	Sin especific.
TOTAL DEFUNCIONES	319.059	8.878	1.347	1.764	6.238	7.061	9.535	19.233	38.852	59.930	165.447	774
A. TOTAL CAUSAS BIEN DEFINIDAS	292.379	8.350	1.269	1.683	6.025	6.750	8.936	17.902	36.179	55.057	149.547	681
1. Enfermedades infecciosas y parasitarias	14.171	377	112	93	169	462	899	1.065	1.663	2.569	6.719	43
Enfermedades infecciosas intestinales	425	83	29	3	2	4	6	11	20	48	218	1
Tuberculosis inclusive secuelas	633	2	5	4	29	48	58	86	138	111	148	4
Tétanos	3	0	0	0	0	0	0	0	0	2	1	0
Septicemias	10.771	154	60	51	74	119	271	549	1.199	2.177	6.086	31
Infección meningocócica	15	5	1	0	1	3	0	3	0	1	1	0
Meningitis viral	7	0	0	0	0	0	1	3	0	1	2	0
Dengue	2	0	0	1	1	0	0	0	0	0	0	0
Sarampión	0	0	0	0	0	0	0	0	0	0	0	0
Rubéola	1	0	0	1	0	0	0	0	0	0	0	0
Hepatitis viral	172	1	1	1	2	3	18	33	49	35	29	0
Enfermedad por virus de la inmunodeficiencia humana	1.301	7	5	13	51	251	478	308	124	45	16	3
Tripanosomiasis (Enfermedad de Chagas)	397	1	0	0	0	6	22	39	84	95	146	4
Las demás enf. infecciosas y parasitarias	444	124	11	19	9	28	45	33	49	54	72	0
2. Tumores	60.526	35	124	284	466	936	2.128	5.625	12.080	15.819	22.928	101
Tumores malignos	58.041	23	105	252	410	857	2.020	5.388	11.658	15.249	21.982	97
Esófago	1.843	0	0	1	2	5	26	162	331	527	783	6
Estómago	2.802	0	0	1	9	29	109	294	570	761	1.024	5
Colon, recto, de la porción rectosigmoidea y ano	6.790	0	0	6	16	80	158	489	1.202	1.761	3.075	3
Hígado y de las vías biliares intrahepáticas	1.763	2	5	4	6	13	39	139	364	542	643	6
Vesícula biliar y otras partes de las vías biliares	1.211	0	0	0	0	8	34	100	263	350	456	0
Páncreas	3.795	0	0	0	3	14	72	320	752	1.044	1.585	5
Tráquea, de los bronquios y del pulmón	9.254	0	0	4	13	29	163	941	2.481	3.002	2.604	17
Mama	5.468	0	0	0	7	82	331	686	1.184	1.198	1.971	9
Útero	2.543	0	0	0	15	107	349	441	527	487	612	5
Ovario	1.166	0	0	1	8	26	61	160	275	273	361	1
Próstata	3.762	0	0	0	4	2	3	41	331	979	2.398	4
Riñón y otros órganos urinarios, excepto vejiga	1.736	1	6	6	7	5	31	197	428	491	558	6
Vejiga urinaria	1.378	0	0	0	2	4	7	50	177	389	749	0

TABLA 23: CANTIDAD DE DEFUNCIONES POR GRUPOS DE EDAD Y SEXO, SEGUN GRUPOS DE CAUSAS SELECCIONADAS. REPUBLICA ARGENTINA - AÑO 2011

AMBOS SEXOS

GRUPO DE CAUSAS DE DEFUNCION	GRUPOS DE EDAD											
	TOTAL	Menores de 1	1 a 4	5 a 14	15 a 24	25 a 34	35 a 44	45 a 54	55 a 64	65 a 74	75 y más	Sin especific.
Encéfalo y otras partes del sistema nervioso central	1.166	3	24	60	37	53	74	181	242	257	235	0
Linfoma no Hodgkin	1.312	0	3	14	32	58	87	143	234	311	427	3
Leucemias	1.679	12	41	95	102	93	83	130	207	314	599	3
Tumor maligno de sitios no especificados	3.286	0	4	8	15	34	94	252	649	810	1.412	8
Los demás tumores malignos	7.087	5	22	52	132	215	299	662	1.441	1.753	2.490	16
Carcinoma en situ, tumores benignos y de comportamiento incierto o desconocido	2.485	12	19	32	56	79	108	237	422	570	946	4
3. Diabetes mellitus	8.088	0	1	6	16	54	130	496	1.355	2.273	3.736	21
4. Def.de la nutrición y anemias nutricionales	1.038	24	32	12	10	7	16	24	54	127	729	3
5. Trastornos metabólicos	1.825	38	15	23	26	15	18	40	96	204	1.343	7
6. Meningitis	330	52	12	7	25	20	29	26	52	45	58	4
7. Enfermedad de Alzheimer	1.239	0	0	0	0	0	1	1	30	119	1.087	1
8. Trastornos mentales y del comportamiento	2.595	0	0	2	7	14	57	133	250	296	1.831	5
Síndrome de dependencia del alcohol	533	0	0	0	1	4	48	112	180	132	53	3
9. Enfermedades del sistema circulatorio	96.494	87	40	94	290	635	1.435	4.507	10.403	17.903	60.899	201
Enfermedades hipertensivas	5.977	0	0	1	7	12	34	198	531	1.044	4.142	8
Enfermedades isquémicas del corazón	19.815	1	4	10	29	94	344	1.369	3.048	4.314	10.568	34
Insuficiencia cardíaca	33.422	27	9	21	70	177	328	998	2.547	5.272	23.887	86
Compl.y descripc.mal definidas de enf. cardíaca	2.021	6	6	5	8	16	33	131	234	401	1.178	3
Las demás enfermedades del corazón	13.563	42	14	31	69	144	250	618	1.426	2.562	8.392	15
Enfermedades cerebrovasculares	18.490	10	7	21	95	173	404	1.056	2.234	3.675	10.768	47
Aterosclerosis	604	0	0	0	0	0	0	6	10	40	545	3
Las demás enfermedades del sistema circulatorio	2.602	1	0	5	12	19	42	131	373	595	1.419	5
10. Enfermedades del sistema respiratorio	49.885	764	167	127	332	443	778	1.662	4.037	8.356	33.105	114
Infecciones respiratorias agudas	20.564	371	91	59	152	209	336	618	1.312	2.822	14.558	36
Enf. crónicas de las vías respiratorias inferiores	5.586	6	5	11	11	16	43	230	745	1.555	2.954	10
Neumonitis debidas a sólidos y líquidos	2.705	247	26	11	27	25	29	48	135	285	1.869	3
Insuficiencia respiratoria no clasificada en otra parte	11.619	35	20	20	53	90	174	423	1.046	2.156	7.570	32
Las demás enfermedades del sistema respiratorio	9.411	105	25	26	89	103	196	343	799	1.538	6.154	33

TABLA 23: CANTIDAD DE DEFUNCIONES POR GRUPOS DE EDAD Y SEXO, SEGUN GRUPOS DE CAUSAS SELECCIONADAS. REPUBLICA ARGENTINA - AÑO 2011

AMBOS SEXOS

GRUPO DE CAUSAS DE DEFUNCION	GRUPOS DE EDAD											
	TOTAL	Menores de 1	1 a 4	5 a 14	15 a 24	25 a 34	35 a 44	45 a 54	55 a 64	65 a 74	75 y más	Sin especif.
11. Apendicitis, hernia de la cavidad abdominal y obstrucción intestinal	1.516	8	5	5	8	13	29	51	128	264	1.004	1
12. Enfermedades del hígado	5.015	6	7	7	28	64	328	880	1.383	1.313	984	15
Ciertas enf. crónicas del hígado y cirrosis	3.212	2	1	1	10	35	201	589	904	864	595	10
13. Enfermedades del sistema urinario	9.342	8	14	15	38	74	146	360	919	1.668	6.085	15
14. Embarazo, parto y puerperio	320	0	0	1	81	141	93	3	0	0	0	1
15. Ciertas afecciones originadas en el período perinatal	4.329	4.329	0	0	0	0	0	0	0	0	0	0
16. Malformaciones congénitas, deformidades y anomalías cromosómicas	2.714	2.220	182	97	61	33	23	32	22	10	33	1
17. Causas externas	19.818	262	402	680	4.142	3.479	2.311	2.021	1.988	1.672	2.742	119
Accidentes de tráfico de vehículo de motor	5.009	14	64	199	1.202	1.037	694	616	514	373	260	36
Otros accidentes de transporte, inclusive secuelas	307	3	8	13	59	57	41	36	41	25	24	0
Ahogamiento y sumersión accidentales	462	4	70	52	115	64	44	40	39	14	17	3
Accidentes no especificados	2.966	18	47	57	379	344	249	289	298	281	996	8
Otras causas externas de traumatismos accidentales, inclusive secuelas	2.061	184	134	146	218	226	195	194	220	187	342	15
Suicidios, inclusive secuelas	2.981	0	0	61	884	621	369	300	288	225	214	19
Agresiones, inclusive secuelas	1.808	12	19	46	545	447	281	174	109	71	87	17
Eventos de intención no determinada, incl. secuelas	3.124	16	49	89	714	658	402	308	323	236	308	21
Complicaciones de la atención médica y quirúrgica	1.092	11	11	16	26	24	35	63	155	259	492	0
Las demás causas externas	8	0	0	1	0	1	1	1	1	1	2	0
18. Demás causas definidas	13.134	140	156	230	326	360	515	976	1.719	2.419	6.264	29
B. MAL DEFINIDAS Y DESCONOCIDAS	26.680	528	78	81	213	311	599	1.331	2.673	4.873	15.900	93

TABLA 23 A: CANTIDAD DE DEFUNCIONES POR GRUPOS DE EDAD Y SEXO, SEGUN GRUPOS DE CAUSAS SELECCIONADAS. REPUBLICA ARGENTINA - AÑO 2011

VARONES

GRUPO DE CAUSAS DE DEFUNCION	GRUPOS DE EDAD											
	TOTAL	Menores de 1	1 a 4	5 a 14	15 a 24	25 a 34	35 a 44	45 a 54	55 a 64	65 a 74	75 y más	Sin especif.
TOTAL DEFUNCIONES	164.866	4.952	755	1.036	4.639	4.883	5.918	11.997	24.502	36.514	69.227	443
A. TOTAL CAUSAS BIEN DEFINIDAS	151.785	4.651	711	983	4.506	4.668	5.512	11.110	22.720	33.553	62.980	391
1. Enfermedades infecciosas y parasitarias	7.231	206	69	52	111	275	587	701	1.014	1.441	2.748	27
Enfermedades infecciosas intestinales	190	45	21	3	2	2	3	8	7	20	79	0
Tuberculosis inclusive secuelas	403	1	5	1	17	28	36	60	98	72	81	4
Tétanos	0	0	0	0	0	0	0	0	0	0	0	0
Septicemias	5.100	87	31	28	47	59	163	320	686	1.209	2.452	18
Infección meningocócica	10	3	1	0	0	1	0	3	0	1	1	0
Meningitis viral	6	0	0	0	0	0	1	2	0	1	2	0
Dengue	1	0	0	0	1	0	0	0	0	0	0	0
Sarampión	0	0	0	0	0	0	0	0	0	0	0	0
Rubéola	1	0	0	1	0	0	0	0	0	0	0	0
Hepatitis viral	92	0	1	0	2	0	13	25	25	17	9	0
Enfermedad por virus de la inmunodeficiencia humana	916	0	4	9	38	167	324	232	94	33	13	2
Tripanosomiasis (Enfermedad de Chagas)	260	1	0	0	0	1	16	29	68	61	81	3
Las demás enf. infecciosas y parasitarias	252	69	6	10	4	17	31	22	36	27	30	0
2. Tumores	32.017	17	72	159	284	445	819	2.673	6.567	9.430	11.499	52
Tumores malignos	30.693	10	59	138	247	394	747	2.544	6.342	9.071	11.091	50
Esófago	1.293	0	0	1	2	2	18	127	262	392	485	4
Estómago	1.759	0	0	1	5	14	63	188	388	518	581	1
Colon, recto, de la porción rectosigmoidea y ano	3.716	0	0	3	11	44	76	263	720	1.090	1.508	1
Hígado y de las vías biliares intrahepáticas	981	2	3	2	4	4	18	76	215	328	326	3
Vesícula biliar y otras partes de las vías biliares	492	0	0	0	0	1	11	27	104	162	187	0
Páncreas	1.828	0	0	0	0	5	52	186	408	553	623	1
Tráquea, de los bronquios y del pulmón	6.540	0	0	3	10	19	103	629	1.757	2.272	1.732	15
Mama	46	0	0	0	0	0	2	7	9	12	16	0
Próstata	3.762	0	0	0	4	2	3	41	331	979	2.398	4
Riñón y otros órganos urinarios, excepto vejiga	1.150	0	3	2	3	4	18	131	313	336	336	4
Vejiga urinaria	1.015	0	0	0	0	4	4	41	141	314	511	0

TABLA 23 A: CANTIDAD DE DEFUNCIONES POR GRUPOS DE EDAD Y SEXO, SEGUN GRUPOS DE CAUSAS SELECCIONADAS. REPUBLICA ARGENTINA - AÑO 2011

VARONES

GRUPO DE CAUSAS DE DEFUNCION	GRUPOS DE EDAD											
	TOTAL	Menores de 1	1 a 4	5 a 14	15 a 24	25 a 34	35 a 44	45 a 54	55 a 64	65 a 74	75 y más	Sin especific.
Encéfalo y otras partes del sistema nervioso central	634	2	15	33	22	34	45	110	137	136	100	0
Linfoma no Hodgkin	754	0	2	12	19	36	57	90	141	194	202	1
Leucemias	904	5	25	56	57	48	44	79	112	185	292	1
Tumor maligno de sitios no especificados	1.665	0	0	2	12	18	38	128	356	480	626	5
Los demás tumores malignos	4.154	1	11	23	98	159	195	421	948	1.120	1.168	10
Carcinoma en situ, tumores benignos y de comportamiento incierto o desconocido	1.324	7	13	21	37	51	72	129	225	359	408	2
3. Diabetes mellitus	4.101	0	1	1	4	31	69	313	804	1.259	1.609	10
4. Def.de la nutrición y anemias nutricionales	502	13	17	4	2	2	8	12	32	87	323	2
5. Trastornos metabólicos	772	22	9	10	16	7	13	29	57	115	489	5
6. Meningitis	171	28	9	2	12	10	16	17	26	24	25	2
7. Enfermedad de Alzheimer	380	0	0	0	0	0	0	0	11	54	315	0
8. Trastornos mentales y del comportamiento	1.188	0	0	0	6	10	53	116	195	213	590	5
Síndrome de dependencia del alcohol	477	0	0	0	1	4	47	101	154	126	41	3
9. Enfermedades del sistema circulatorio	47.147	54	19	53	178	406	941	3.130	7.171	11.143	23.938	114
Enfermedades hipertensivas	2.579	0	0	1	6	7	21	137	351	596	1.456	4
Enfermedades isquémicas del corazón	11.418	0	1	7	21	76	256	1.070	2.347	2.918	4.700	22
Insuficiencia cardíaca	14.910	17	7	15	40	118	231	699	1.732	3.190	8.816	45
Compl.y descripc.mal definidas de enf. cardíaca	1.025	4	2	3	7	14	29	101	174	263	425	3
Las demás enfermedades del corazón	6.476	24	6	17	41	77	157	400	886	1.532	3.327	9
Enfermedades cerebrovasculares	8.924	9	3	8	57	102	225	619	1.404	2.196	4.273	28
Aterosclerosis	204	0	0	0	0	0	0	5	6	22	169	2
Las demás enfermedades del sistema circulatorio	1.611	0	0	2	6	12	22	99	271	426	772	1
10. Enfermedades del sistema respiratorio	24.360	417	84	76	189	274	470	1.014	2.551	5.187	14.038	60
Infecciones respiratorias agudas	9.720	197	46	35	82	126	212	386	843	1.726	6.049	18
Enf. crónicas de las vías respiratorias inferiores	3.506	4	1	2	8	9	20	134	475	1.065	1.784	4
Neumonitis debidas a sólidos y líquidos	1.243	133	17	8	19	17	20	23	92	180	731	3
Insuficiencia respiratoria no clasificada en otra parte	5.372	21	10	16	32	55	95	247	622	1.286	2.973	15
Las demás enfermedades del sistema respiratorio	4.519	62	10	15	48	67	123	224	519	930	2.501	20

TABLA 23 A: CANTIDAD DE DEFUNCIONES POR GRUPOS DE EDAD Y SEXO, SEGUN GRUPOS DE CAUSAS SELECCIONADAS. REPUBLICA ARGENTINA - AÑO 2011

VARONES

GRUPO DE CAUSAS DE DEFUNCION	GRUPOS DE EDAD											
	TOTAL	Menores de 1	1 a 4	5 a 14	15 a 24	25 a 34	35 a 44	45 a 54	55 a 64	65 a 74	75 y más	Sin especific.
11. Apendicitis, hernia de la cavidad abdominal y obstrucción intestinal	625	3	2	4	4	7	19	26	83	140	336	1
12. Enfermedades del hígado	3.644	4	3	2	11	40	255	716	1.106	941	559	7
Ciertas enf. crónicas del hígado y cirrosis	2.457	1	0	1	7	28	168	502	749	640	357	4
13. Enfermedades del sistema urinario	4.514	4	7	7	23	33	78	214	519	968	2.655	6
15. Ciertas afecciones originadas en el período perinatal	2.478	2.478	0	0	0	0	0	0	0	0	0	0
16. Malformaciones congénitas, deformidades y anomalías cromosómicas	1.415	1.165	87	52	37	16	14	14	12	3	15	0
17. Causas externas	14.744	149	241	430	3.448	2.926	1.875	1.568	1.533	1.188	1.303	83
Accidentes de tráfico de vehículo de motor	3.870	6	33	126	976	868	546	473	397	262	158	25
Otros accidentes de transporte, inclusive secuelas	238	1	4	8	50	45	36	30	28	19	17	0
Ahogamiento y sumersión accidentales	398	2	45	44	109	59	42	37	34	12	11	3
Accidentes no especificados	1.945	9	23	36	317	299	217	239	241	199	361	4
Otras causas externas de traumatismos accidentales, inclusive secuelas	1.436	107	85	96	163	190	168	155	169	136	156	11
Suicidios, inclusive secuelas	2.380	0	0	30	705	518	290	220	226	194	184	13
Agresiones, inclusive secuelas	1.505	7	9	23	490	386	231	135	93	51	66	14
Eventos de intención no determinada, incl. secuelas	2.447	14	34	57	624	548	327	243	247	169	171	13
Complicaciones de la atención médica y quirúrgica	521	3	8	10	14	13	17	35	97	145	179	0
Las demás causas externas	4	0	0	0	0	0	1	1	1	1	0	0
18. Demás causas definidas	6.495	91	91	131	181	186	295	567	1.039	1.360	2.537	17
B. MAL DEFINIDAS Y DESCONOCIDAS	13.081	301	44	53	133	215	406	887	1.782	2.961	6.247	52

TABLA 23 B: CANTIDAD DE DEFUNCIONES POR GRUPOS DE EDAD Y SEXO, SEGUN GRUPOS DE CAUSAS SELECCIONADAS. REPUBLICA ARGENTINA - AÑO 2011

MUJERES

GRUPO DE CAUSAS DE DEFUNCION	TOTAL	GRUPOS DE EDAD										
		Menores de 1	1 a 4	5 a 14	15 a 24	25 a 34	35 a 44	45 a 54	55 a 64	65 a 74	75 y más	Sin especific.
TOTAL DEFUNCIONES	153.922	3.912	590	725	1.592	2.173	3.609	7.224	14.327	23.375	96.144	251
A. TOTAL CAUSAS BIEN DEFINIDAS	140.361	3.687	556	699	1.512	2.077	3.416	6.781	13.441	21.468	86.504	220
1. Enfermedades infecciosas y parasitarias	6.927	171	43	41	58	187	312	363	648	1.125	3.969	10
Enfermedades infecciosas intestinales	234	38	8	0	0	2	3	3	13	28	139	0
Tuberculosis inclusive secuelas	230	1	0	3	12	20	22	26	40	39	67	0
Tétanos	3	0	0	0	0	0	0	0	0	2	1	0
Septicemias	5.662	67	29	23	27	60	108	229	512	965	3.633	9
Infección meningocócica	5	2	0	0	1	2	0	0	0	0	0	0
Meningitis viral	1	0	0	0	0	0	0	1	0	0	0	0
Dengue	1	0	0	1	0	0	0	0	0	0	0	0
Sarampión	0	0	0	0	0	0	0	0	0	0	0	0
Rubéola	0	0	0	0	0	0	0	0	0	0	0	0
Hepatitis viral	80	1	0	1	0	3	5	8	24	18	20	0
Enfermedad por virus de la inmunodeficiencia humana	383	7	1	4	13	84	154	75	30	12	3	0
Tripanosomiasis (Enfermedad de Chagas)	137	0	0	0	0	5	6	10	16	34	65	1
Las demás enf. infecciosas y parasitarias	191	55	5	9	5	11	14	11	13	27	41	0
2. Tumores	28.478	18	51	125	182	490	1.309	2.949	5.510	6.383	11.420	41
Tumores malignos	27.318	13	46	114	163	462	1.273	2.841	5.313	6.172	10.882	39
Esófago	546	0	0	0	0	3	8	35	68	133	298	1
Estómago	1.043	0	0	0	4	15	46	106	182	243	443	4
Colon, recto, de la porción rectosigmoidea y ano	3.068	0	0	3	5	36	82	226	482	670	1.562	2
Hígado y de las vías biliares intrahepáticas	781	0	2	2	2	8	21	63	149	214	317	3
Vesícula biliar y otras partes de las vías biliares	717	0	0	0	0	7	23	72	159	188	268	0
Páncreas	1.966	0	0	0	3	9	20	133	344	491	962	4
Tráquea, de los bronquios y del pulmón	2.712	0	0	1	3	10	60	312	723	729	872	2
Mama	5.422	0	0	0	7	82	329	679	1.175	1.186	1.955	9
Útero	2.543	0	0	0	15	107	349	441	527	487	612	5
Ovario	1.166	0	0	1	8	26	61	160	275	273	361	1
Riñón y otros órganos urinarios, excepto vejiga	586	1	3	4	4	1	13	66	115	155	222	2
Vejiga urinaria	363	0	0	0	2	0	3	9	36	75	238	0

TABLA 23 B: CANTIDAD DE DEFUNCIONES POR GRUPOS DE EDAD Y SEXO, SEGUN GRUPOS DE CAUSAS SELECCIONADAS. REPUBLICA ARGENTINA - AÑO 2011

MUJERES

GRUPO DE CAUSAS DE DEFUNCION	GRUPOS DE EDAD											
	TOTAL	Menores de 1	1 a 4	5 a 14	15 a 24	25 a 34	35 a 44	45 a 54	55 a 64	65 a 74	75 y más	Sin especific.
Encéfalo y otras partes del sistema nervioso central	532	1	9	27	15	19	29	71	105	121	135	0
Linfoma no Hodgkin	557	0	1	2	13	22	30	53	93	117	224	2
Leucemias	773	7	16	39	45	45	39	51	95	129	307	0
Tumor maligno de sitios no especificados	1.619	0	4	6	3	16	56	123	293	330	786	2
Los demás tumores malignos	2.924	4	11	29	34	56	104	241	492	631	1.320	2
Carcinoma en situ, tumores benignos y de comportamiento incierto o desconocido	1.160	5	5	11	19	28	36	108	197	211	538	2
3. Diabetes mellitus	3.982	0	0	5	12	23	61	183	551	1.012	2.126	9
4. Def.de la nutrición y anemias nutricionales	535	11	15	8	8	5	8	12	22	40	405	1
5. Trastornos metabólicos	1.051	16	6	13	10	8	5	11	39	89	852	2
6. Meningitis	159	24	3	5	13	10	13	9	26	21	33	2
7. Enfermedad de Alzheimer	859	0	0	0	0	0	1	1	19	65	772	1
8. Trastornos mentales y del comportamiento	1.405	0	0	2	1	4	4	17	54	82	1.241	0
Síndrome de dependencia del alcohol	55	0	0	0	0	0	1	11	25	6	12	0
9. Enfermedades del sistema circulatorio												
Enfermedades hipertensivas	3.394	0	0	0	1	5	13	61	180	447	2.684	3
Enfermedades isquémicas del corazón	8.382	1	3	3	7	18	88	298	698	1.393	5.864	9
Insuficiencia cardíaca	18.484	10	2	5	30	59	97	297	813	2.079	15.059	33
Compl.y descripc.mal definidas de enf. cardíaca	995	2	4	2	1	2	4	30	60	137	753	0
Las demás enfermedades del corazón	7.083	18	8	14	28	66	92	218	539	1.029	5.065	6
Enfermedades cerebrovasculares	9.549	1	4	13	38	71	179	436	830	1.477	6.486	14
Aterosclerosis	398	0	0	0	0	0	0	1	4	18	375	0
Las demás enfermedades del sistema circulatorio	987	1	0	3	6	7	20	32	102	168	645	3
10. Enfermedades del sistema respiratorio	25.487	347	82	51	142	167	305	648	1.485	3.162	19.054	44
Infecciones respiratorias agudas	10.828	174	44	24	70	82	123	232	469	1.093	8.502	15
Enf. crónicas de las vías respiratorias inferiores	2.077	2	4	9	3	7	23	96	270	490	1.169	4
Neumonitis debidas a sólidos y líquidos	1.461	114	9	3	8	8	9	25	43	105	1.137	0
Insuficiencia respiratoria no clasificada en otra parte	6.237	14	10	4	20	35	78	176	424	866	4.593	17
Las demás enfermedades del sistema respiratorio	4.884	43	15	11	41	35	72	119	279	608	3.653	8

TABLA 23 B: CANTIDAD DE DEFUNCIONES POR GRUPOS DE EDAD Y SEXO, SEGUN GRUPOS DE CAUSAS SELECCIONADAS. REPUBLICA ARGENTINA - AÑO 2011

MUJERES

GRUPO DE CAUSAS DE DEFUNCION	GRUPOS DE EDAD											
	TOTAL	Menores de 1	1 a 4	5 a 14	15 a 24	25 a 34	35 a 44	45 a 54	55 a 64	65 a 74	75 y más	Sin especif.
11. Apendicitis, hernia de la cavidad abdominal y obstrucción intestinal	891	5	3	1	4	6	10	25	45	124	668	0
12. Enfermedades del hígado	1.362	2	4	5	17	24	73	164	276	369	424	4
Ciertas enf. crónicas del hígado y cirrosis	746	1	1	0	3	7	33	87	154	221	237	2
13. Enfermedades del sistema urinario	4.824	4	7	8	15	41	68	146	400	700	3.428	7
14. Embarazo, parto y puerperio	320	0	0	1	81	141	93	3	0	0	0	1
15. Ciertas afecciones originadas en el período perinatal	1.849	1.849	0	0	0	0	0	0	0	0	0	0
16. Malformaciones congénitas, deformidades y anomalías cromosómicas	1.289	1.045	95	45	24	17	9	18	10	7	18	1
17. Causas externas	5.040	113	161	250	690	552	432	450	452	482	1.438	20
Accidentes de tráfico de vehículo de motor	1.127	8	31	73	225	168	146	141	116	110	101	8
Otros accidentes de transporte, inclusive secuelas	69	2	4	5	9	12	5	6	13	6	7	0
Ahogamiento y sumersión accidentales	64	2	25	8	6	5	2	3	5	2	6	0
Accidentes no especificados	1.018	9	24	21	62	45	32	50	56	82	635	2
Otras causas externas de traumatismos accidentales, inclusive secuelas	624	77	49	50	55	36	27	39	51	51	186	3
Suicidios, inclusive secuelas	595	0	0	31	176	103	79	80	62	31	30	3
Agresiones, inclusive secuelas	300	5	10	23	55	61	49	39	16	20	21	1
Eventos de intención no determinada, incl. secuelas	668	2	15	32	90	110	74	64	75	66	137	3
Complicaciones de la atención médica y quirúrgica	571	8	3	6	12	11	18	28	58	114	313	0
Las demás causas externas	4	0	0	1	0	1	0	0	0	0	2	0
18. Demás causas definidas	6.631	49	65	99	144	174	220	409	678	1.059	3.725	9
B. MAL DEFINIDAS Y DESCONOCIDAS	13.561	225	34	26	80	96	193	443	886	1.907	9.640	31

TABLA 24: CANTIDAD DE MUERTES, MORTALIDAD PROPORCIONAL Y TASA DE MORTALIDAD (CADA 100.000 HABITANTES) DE LAS PRINCIPALES CAUSAS DE DEFUNCIÓN SEGUN GRUPOS DE EDAD Y SEXO. REPUBLICA ARGENTINA - AÑO 2011

Agrupamiento de causas de defunción	AMBOS SEXOS			VARONES			MUJERES		
	Cantidad de muertes	Mortalidad proporcional (%)	Tasa mortalidad (c/100.000)	Cantidad de muertes	Mortalidad proporcional (%)	Tasa mortalidad (c/100.000)	Cantidad de muertes	Mortalidad proporcional (%)	Tasa mortalidad (c/100.000)
Todas las edades									
Todas las causas	319.059		780,1	164.866		822,9	153.922		737,7
Todas las causas bien definidas	292.379	100,0	714,9	151.785	100,0	757,6	140.361	100,0	672,7
Enfermedades del corazón	74.798	25,6	182,9	36.408	24,0	181,7	38.338	27,3	183,7
Tumores malignos	58.041	19,9	141,9	30.693	20,2	153,2	27.318	19,5	130,9
Infecciones respiratorias agudas	20.564	7,0	50,3	9.720	6,4	48,5	10.828	7,7	51,9
Enfermedades cerebrovasculares	18.490	6,3	45,2	8.924	5,9	44,5	9.549	6,8	45,8
Insuficiencia respiratoria no clas. en otra parte	11.619	4,0	28,4	5.372	3,5	26,8	6.237	4,4	29,9
Accidentes, inclusive secuelas	10.805	3,7	26,4	7.887	5,2	39,4	2.902	2,1	13,9
Septicemias	10.771	3,7	26,3	5.100	3,4	25,5	5.662	4,0	27,1
Enfermedades del sistema urinario	9.342	3,2	22,8	4.514	3,0	22,5	4.824	3,4	23,1
Diabetes mellitus	8.088	2,8	19,8	4.101	2,7	20,5	3.982	2,8	19,1
Enf. crónicas de las vías resp. inferiores	5.586	1,9	13,7	3.506	2,3	17,5	2.077	1,5	10,0
De 0 a 4 años									
Todas las causas	10.225		298,2	5.707		327,0	4.502		267,4
Todas las causas bien definidas	9.619	100,0	280,6	5.362	100,0	307,3	4.243	100,0	252,0
Ciertas afecc. originadas en el per. perinatal	4.329	45,0	126,3	2.478	46,2	142,0	1.849	43,6	109,8
Malformaciones congénitas	2.402	25,0	70,1	1.252	23,3	71,7	1.140	26,9	67,7
Accidentes, inclusive secuelas	546	5,7	15,9	315	5,9	18,1	231	5,4	13,7
Infecciones respiratorias agudas	462	4,8	13,5	243	4,5	13,9	218	5,1	12,9
Neumonitis debidas a sólidos y líquidos	273	2,8	8,0	150	2,8	8,6	123	2,9	7,3
Septicemias	214	2,2	6,2	118	2,2	6,8	96	2,3	5,7
Tumores malignos	128	1,3	3,7	69	1,3	4,0	59	1,4	3,5
Enfermedades infecciosas intestinales	112	1,2	3,3	66	1,2	3,8	46	1,1	2,7
Enfermedades del corazón	109	1,1	3,2	61	1,1	3,5	48	1,1	2,9
Eventos de intención no det., incl. secuelas	65	0,7	1,9	48	0,9	2,8	17	0,4	1,0

TABLA 24: CANTIDAD DE MUERTES, MORTALIDAD PROPORCIONAL Y TASA DE MORTALIDAD (CADA 100.000 HABITANTES) DE LAS PRINCIPALES CAUSAS DE DEFUNCIÓN SEGUN GRUPOS DE EDAD Y SEXO. REPUBLICA ARGENTINA - AÑO 2011

(Continuación)

Agrupamiento de causas de defunción	AMBOS SEXOS			VARONES			MUJERES		
	Cantidad de muertes	Mortalidad proporcional (%)	Tasa mortalidad (c/100.000)	Cantidad de muertes	Mortalidad proporcional (%)	Tasa mortalidad (c/100.000)	Cantidad de muertes	Mortalidad proporcional (%)	Tasa mortalidad (c/100.000)
De 5 a 14 años									
Todas las causas	1.764		26,2	1.036		30,3	725		21,9
Todas las causas bien definidas	1.683	100,0	25,0	983	100,0	28,7	699	100,0	21,1
Accidentes, inclusive secuelas	467	4,9	6,9	310	5,8	9,1	157	3,7	4,7
Tumores malignos	252	2,6	3,7	138	2,6	4,0	114	2,7	3,4
Malformaciones congénitas	97	1,0	1,4	52	1,0	1,5	45	1,1	1,4
Eventos de intención no det., incl. secuelas	89	0,9	1,3	57	1,1	1,7	32	0,8	1,0
Enfermedades del corazón	68	0,7	1,0	43	0,8	1,3	24	0,6	0,7
Suicidios, inclusive secuelas	61	0,6	0,9	30	0,6	0,9	31	0,7	0,9
Infecciones respiratorias agudas	59	0,6	0,9	35	0,7	1,0	24	0,6	0,7
Septicemias	51	0,5	0,8	28	0,5	0,8	23	0,5	0,7
Agresiones, inclusive secuelas	46	0,5	0,7	23	0,4	0,7	23	0,5	0,7
De 15 a 24 años									
Todas las causas	6.238		91,4	4.639		134,0	1.592		47,4
Todas las causas bien definidas	6.025	100,0	88,3	4.506	100,0	130,2	1.512	100,0	45,0
Accidentes, inclusive secuelas	1.973	32,7	28,9	1.615	35,8	46,7	357	23,6	10,6
Suicidios, inclusive secuelas	884	14,7	13,0	705	15,6	20,4	176	11,6	5,2
Eventos de intención no det., incl. secuelas	714	11,9	10,5	624	13,8	18,0	90	6,0	2,7
Agresiones, inclusive secuelas	545	9,0	8,0	490	10,9	14,2	55	3,6	1,6
Tumores malignos	410	6,8	6,0	247	5,5	7,1	163	10,8	4,8
Enfermedades del corazón	183	3,0	2,7	115	2,6	3,3	67	4,4	2,0
Infecciones respiratorias agudas	152	2,5	2,2	82	1,8	2,4	70	4,6	2,1
Enfermedades cerebrovasculares	95	1,6	1,4	57	1,3	1,6	38	2,5	1,1
Embarazo, parto y puerperio	81	1,3	1,2	--	--	--	81	5,4	2,4
Septicemias	74	1,2	1,1	47	1,0	1,4	27	1,8	0,8

TABLA 24: CANTIDAD DE MUERTES, MORTALIDAD PROPORCIONAL Y TASA DE MORTALIDAD (CADA 100.000 HABITANTES) DE LAS PRINCIPALES CAUSAS DE DEFUNCIÓN SEGUN GRUPOS DE EDAD Y SEXO. REPUBLICA ARGENTINA - AÑO 2011

(Continuación)

Agrupamiento de causas de defunción	AMBOS SEXOS			VARONES			MUJERES		
	Cantidad de muertes	Mortalidad proporcional (%)	Tasa mortalidad (c/100.000)	Cantidad de muertes	Mortalidad proporcional (%)	Tasa mortalidad (c/100.000)	Cantidad de muertes	Mortalidad proporcional (%)	Tasa mortalidad (c/100.000)
De 25 a 34 años									
Todas las causas	7.061		108,7	4.883		149,5	2.173		67,3
Todas las causas bien definidas	6.750	100,0	103,9	4.668	100,0	142,9	2.077	100,0	64,3
Accidentes, inclusive secuelas	1.728	25,6	26,6	1.461	31,3	44,7	266	12,8	8,2
Tumores malignos	857	12,7	13,2	394	8,4	12,1	462	22,2	14,3
Eventos de intención no det., incl. secuelas	658	9,7	10,1	548	11,7	16,8	110	5,3	3,4
Suicidios, inclusive secuelas	621	9,2	9,6	518	11,1	15,9	103	5,0	3,2
Agresiones, inclusive secuelas	447	6,6	6,9	386	8,3	11,8	61	2,9	1,9
Enfermedades del corazón	443	6,6	6,8	292	6,3	8,9	150	7,2	4,6
Enf. por virus de la inmunodeficiencia humana	251	3,7	3,9	167	3,6	5,1	84	4,0	2,6
Infecciones respiratorias agudas	209	3,1	3,2	126	2,7	3,9	82	3,9	2,5
Enfermedades cerebrovasculares	173	2,6	2,7	102	2,2	3,1	71	3,4	2,2
Embarazo, parto y puerperio	141	2,1	2,2	--	--	--	141	6,8	4,4
De 35 a 44 años									
Todas las causas	9.535		182,3	5.918		227,1	3.609		137,5
Todas las causas bien definidas	8.936	100,0	170,8	5.512	100,0	211,5	3.416	100,0	130,2
Tumores malignos	2.020	22,6	38,6	747	13,6	28,7	1.273	37,3	48,5
Accidentes, inclusive secuelas	1.223	13,7	23,4	1.009	18,3	38,7	212	6,2	8,1
Enfermedades del corazón	989	11,1	18,9	694	12,6	26,6	294	8,6	11,2
Enf. por virus de la inmunodeficiencia humana	478	5,3	9,1	324	5,9	12,4	154	4,5	5,9
Enfermedades cerebrovasculares	404	4,5	7,7	225	4,1	8,6	179	5,2	6,8
Eventos de intención no det., incl. secuelas	402	4,5	7,7	327	5,9	12,5	74	2,2	2,8
Suicidios, inclusive secuelas	369	4,1	7,1	290	5,3	11,1	79	2,3	3,0
Infecciones respiratorias agudas	336	3,8	6,4	212	3,8	8,1	123	3,6	4,7
Enfermedades del hígado	328	3,7	6,3	255	4,6	9,8	73	2,1	2,8
Agresiones, inclusive secuelas	281	3,1	5,4	231	4,2	8,9	49	1,4	1,9

TABLA 24: CANTIDAD DE MUERTES, MORTALIDAD PROPORCIONAL Y TASA DE MORTALIDAD (CADA 100.000 HABITANTES) DE LAS PRINCIPALES CAUSAS DE DEFUNCION SEGUN GRUPOS DE EDAD Y SEXO. REPUBLICA ARGENTINA - AÑO 2011

(Continuación)

Agrupamiento de causas de defunción	AMBOS SEXOS			VARONES			MUJERES		
	Cantidad de muertes	Mortalidad proporcional (%)	Tasa mortalidad (c/100.000)	Cantidad de muertes	Mortalidad proporcional (%)	Tasa mortalidad (c/100.000)	Cantidad de muertes	Mortalidad proporcional (%)	Tasa mortalidad (c/100.000)
De 45 a 54 años									
Todas las causas	19.233		443,8	11.997		568,8	7.224		324,7
Todas las causas bien definidas	17.902	100,0	413,1	11.110	100,0	526,8	6.781	100,0	304,8
Tumores malignos	5.388	30,1	124,3	2.544	22,9	120,6	2.841	41,9	127,7
Enfermedades del corazón	3.314	18,5	76,5	2.407	21,7	114,1	904	13,3	40,6
Accidentes, inclusive secuelas	1.175	6,6	27,1	934	8,4	44,3	239	3,5	10,7
Enfermedades cerebrovasculares	1.056	5,9	24,4	619	5,6	29,3	436	6,4	19,6
Enfermedades del hígado	880	4,9	20,3	716	6,4	33,9	164	2,4	7,4
Infecciones respiratorias agudas	618	3,5	14,3	386	3,5	18,3	232	3,4	10,4
Septicemias	549	3,1	12,7	320	2,9	15,2	229	3,4	10,3
Diabetes mellitus	496	2,8	11,4	313	2,8	14,8	183	2,7	8,2
Insuficiencia respiratoria no clas. en otra parte	423	2,4	9,8	247	2,2	11,7	176	2,6	7,9
Enfermedades del sistema urinario	360	2,0	8,3	214	1,9	10,1	146	2,2	6,6
De 55 a 64 años									
Todas las causas	38.852		1.081,7	24.502		1.446,8	14.327		754,8
Todas las causas bien definidas	36.179	100,0	1.007,3	22.720	100,0	1.341,5	13.441	100,0	708,1
Tumores malignos	11.658	32,2	324,6	6.342	27,9	374,5	5.313	39,5	279,9
Enfermedades del corazón	7.786	21,5	216,8	5.490	24,2	324,2	2.290	17,0	120,6
Enfermedades cerebrovasculares	2.234	6,2	62,2	1.404	6,2	82,9	830	6,2	43,7
Enfermedades del hígado	1.383	3,8	38,5	1.106	4,9	65,3	276	2,1	14,5
Diabetes mellitus	1.355	3,7	37,7	804	3,5	47,5	551	4,1	29,0
Infecciones respiratorias agudas	1.312	3,6	36,5	843	3,7	49,8	469	3,5	24,7
Septicemias	1.199	3,3	33,4	686	3,0	40,5	512	3,8	27,0
Accidentes, inclusive secuelas	1.112	3,1	31,0	869	3,8	51,3	241	1,8	12,7
Insuficiencia respiratoria no clas. en otra parte	1.046	2,9	29,1	622	2,7	36,7	424	3,2	22,3
Enfermedades del sistema urinario	919	2,5	25,6	519	2,3	30,6	400	3,0	21,1

TABLA 24: CANTIDAD DE MUERTES, MORTALIDAD PROPORCIONAL Y TASA DE MORTALIDAD (CADA 100.000 HABITANTES) DE LAS PRINCIPALES CAUSAS DE DEFUNCION SEGUN GRUPOS DE EDAD Y SEXO. REPUBLICA ARGENTINA - AÑO 2011

(Continuación)

Agrupamiento de causas de defunción	AMBOS SEXOS			VARONES			MUJERES		
	Cantidad de muertes	Mortalidad proporcional (%)	Tasa mortalidad (c/100.000)	Cantidad de muertes	Mortalidad proporcional (%)	Tasa mortalidad (c/100.000)	Cantidad de muertes	Mortalidad proporcional (%)	Tasa mortalidad (c/100.000)
De 65 a 74 años									
Todas las causas	59.930		2.449,9	36.514		3.377,6	23.375		1.712,3
Todas las causas bien definidas	55.057	100,0	2.250,7	33.553	100,0	3.103,7	21.468	100,0	1.572,6
Tumores malignos	15.249	27,7	623,4	9.071	27,0	839,1	6.172	28,7	452,1
Enfermedades del corazón	13.593	24,7	555,7	8.499	25,3	786,2	5.085	23,7	372,5
Enfermedades cerebrovasculares	3.675	6,7	150,2	2.196	6,5	203,1	1.477	6,9	108,2
Infecciones respiratorias agudas	2.822	5,1	115,4	1.726	5,1	159,7	1.093	5,1	80,1
Diabetes mellitus	2.273	4,1	92,9	1.259	3,8	116,5	1.012	4,7	74,1
Septicemias	2.177	4,0	89,0	1.209	3,6	111,8	965	4,5	70,7
Insuficiencia respiratoria no clas. en otra parte	2.156	3,9	88,1	1.286	3,8	119,0	866	4,0	63,4
Enfermedades del sistema urinario	1.668	3,0	68,2	968	2,9	89,5	700	3,3	51,3
Enf. crónicas de las vías resp. inferiores	1.555	2,8	63,6	1.065	3,2	98,5	490	2,3	35,9
Enfermedades del hígado	1.313	2,4	53,7	941	2,8	87,0	369	1,7	27,0
De 75 y más años									
Todas las causas	165.447		9.056,8	69.227		10.614,1	96.144		8.185,6
Todas las causas bien definidas	149.547	100,0	8.186,6	62.980	100,0	9.656,4	86.504	100,0	7.365,1
Enfermedades del corazón	48.167	32,2	2.636,7	18.724	29,7	2.870,8	29.425	34,0	2.505,2
Tumores malignos	21.982	14,7	1.203,3	11.091	17,6	1.700,5	10.882	12,6	926,5
Infecciones respiratorias agudas	14.558	9,7	796,9	6.049	9,6	927,4	8.502	9,8	723,9
Enfermedades cerebrovasculares	10.768	7,2	589,5	4.273	6,8	655,1	6.486	7,5	552,2
Insuficiencia respir. no clas. en otra parte	7.570	5,1	414,4	2.973	4,7	455,8	4.593	5,3	391,0
Septicemias	6.086	4,1	333,2	2.452	3,9	375,9	3.633	4,2	309,3
Enfermedades del sistema urinario	6.085	4,1	333,1	2.655	4,2	407,1	3.428	4,0	291,9
Diabetes mellitus	3.736	2,5	204,5	1.609	2,6	246,7	2.126	2,5	181,0
Enf. crónicas de las vías resp. inferiores	2.954	2,0	161,7	1.784	2,8	273,5	1.169	1,4	99,5
Neumonitis debida a sólidos y líquidos	1.869	1,2	102,3	731	1,2	112,1	1.137	1,3	96,8
Trastornos mentales y del comportamiento	1.831	1,2	100,2	590	0,9	90,5	1.241	1,4	105,7

NOTAS:

Las principales causas de muerte se ordenan según su frecuencia en ambos sexos. La mortalidad proporcional se calcula sobre el total de defunciones con causas bien definidas.

(--) En esa categoría, no se aplica el grupo de causas seleccionadas.

TABLA 25: DEFUNCIONES SEGUN GRUPOS DE EDAD, POR CAUSA DE MUERTE Y SEXO - TOTAL DEL PAIS. REPUBLICA ARGENTINA - AÑO 2011. AMBOS SEXOS

CAUSA DE LA DEFUNCION - LISTA BASICA	TOTAL	0-6 DÍAS	7-27 DÍAS	28 DÍAS 11 M	SUBT <1 A	1	2	3	4	5 a 9	10 a 14	15 a 19	20 a 24
TOTAL GENERAL	319.059	4.087	1.664	3.127	8.878	532	362	268	185	762	1.002	2.832	3.406
COLERA	0	0	0	0	0	0	0	0	0	0	0	0	0
DIARREA Y GASTROENTERITIS DE PRESUNTO ORIGEN INFECCIOSO	384	0	15	45	60	17	5	3	1	2	0	2	0
OTRAS ENFERMEDADES INFECCIOSAS INTESTINALES E INTOXICACIONES ALIMENTARIAS	41	0	13	10	23	2	0	1	0	1	0	0	0
TUBERCULOSIS RESPIRATORIA	532	0	0	2	2	2	1	0	0	2	1	5	19
TUBERCULOSIS, OTRAS FORMAS	70	0	0	0	0	1	1	0	0	1	0	4	1
INFECCION MENINGOCOCICA	15	0	0	5	5	0	0	1	0	0	0	1	0
SEPTICEMIAS	10.771	0	0	154	154	26	17	10	7	21	30	34	40
ENFERMEDADES ESTREPTOCOCICAS	7	0	0	0	0	0	0	0	0	0	0	0	0
TETANOS NEONATAL	0	0	0	0	0	0	0	0	0	0	0	0	0
TETANOS OBSTETRICO	0	0	0	0	0	0	0	0	0	0	0	0	0
TETANOS	3	0	0	0	0	0	0	0	0	0	0	0	0
DIFTERIA	0	0	0	0	0	0	0	0	0	0	0	0	0
TOS FERINA	74	1	4	69	74	0	0	0	0	0	0	0	0
OTRAS ENFERMEDADES BACTERIANAS	81	2	5	6	13	1	0	0	0	0	0	0	2
INFECCION CON MODO DE TRANSMISION PREDOMINANTEMENTE SEXUAL	20	11	3	2	16	0	0	0	0	0	1	0	0
POLIOMIELITIS AGUDA	0	0	0	0	0	0	0	0	0	0	0	0	0
INFECCION DEL SISTEMA NERVIOSO CENTRAL POR VIRUS LENTO	17	0	0	0	0	0	0	0	0	0	3	0	0
SARAMPION	0	0	0	0	0	0	0	0	0	0	0	0	0
HEPATITIS VIRAL	172	0	0	1	1	0	1	0	0	0	1	0	2
ENFERMEDAD POR VIRUS DE INMUNODEFICIENCIA HUMANA	1.301	0	0	7	7	2	2	0	1	4	9	15	36
FIEBRES VIRALES TRANSMITIDAS POR ARTRÓPODOS	2	0	0	0	0	0	0	0	0	0	1	0	1
OTRAS ENFERMEDADES VIRALES	82	0	0	10	10	3	1	3	1	9	2	1	3
MALARIA	1	0	0	0	0	0	0	0	0	0	0	0	0
ENFERMEDAD DE CHAGAS	397	0	1	0	1	0	0	0	0	0	0	0	0
OTRAS ENFERMEDADES INFECCIOSAS Y PARASITARIAS	201	0	2	9	11	0	1	1	0	1	4	1	2
TUMOR MALIGNO DEL LABIO, DE LA CAVIDAD BUCAL Y DE LA FARINGE	834	0	0	1	1	0	0	0	0	1	2	2	1
TUMOR MALIGNO DEL ESOFAGO	1.843	0	0	0	0	0	0	0	0	0	1	0	2
TUMOR MALIGNO DEL ESTOMAGO	2.802	0	0	0	0	0	0	0	0	0	1	3	6
TUMOR MALIGNO DEL COLON	5.831	0	0	0	0	0	0	0	0	0	5	3	8
TUMOR MALIGNO DEL LA UNION RECTOSIGMOIDEA, RECTO, ANO Y CONDUCTO ANAL	959	0	0	0	0	0	0	0	0	0	1	1	4
TUMOR MALIGNO DEL HIGADO Y DE LAS VIAS BILIARES INTRAHEPATICAS	1.763	0	0	2	2	2	1	1	1	2	2	0	6
TUMOR MALIGNO DEL PANCREAS	3.795	0	0	0	0	0	0	0	0	0	0	2	1

TABLA 25: DEFUNCIONES SEGUN GRUPOS DE EDAD, POR CAUSA DE MUERTE Y SEXO - TOTAL DEL PAIS. REPUBLICA ARGENTINA - AÑO 2011. AMBOS SEXOS

CAUSA DE LA DEFUNCION - LISTA BASICA	25 a 29	30 a 34	35 a 39	40 a 44	45 a 49	50 a 54	55 a 59	60 a 64	65 a 69	70 a 74	75 a 79	80 a 84	85 Y MAS	SIN ESP
TOTAL GENERAL	3.365	3.696	4.161	5.374	7.707	11.526	16.533	22.319	27.474	32.456	39.544	46.777	79.126	774
COLERA	0	0	0	0	0	0	0	0	0	0	0	0	0	0
DIARREA Y GASTROENTERITIS DE PRESUNTO ORIGEN INFECCIOSO	0	4	1	4	5	4	7	12	17	29	42	62	106	1
OTRAS ENFERMEDADES INFECCIOSAS INTESTINALES E INTOXICACIONES ALIMENTARIAS	0	0	1	0	2	0	1	0	1	1	3	2	3	0
TUBERCULOSIS RESPIRATORIA	18	23	15	30	32	41	58	63	51	45	47	45	30	2
TUBERCULOSIS, OTRAS FORMAS	0	6	6	7	4	5	5	7	4	4	8	3	1	2
INFECCION MENINGOCOCICA	1	2	0	0	1	2	0	0	1	0	1	0	0	0
SEPTICEMIAS	49	70	108	163	207	342	499	700	942	1.235	1.548	1.830	2.708	31
ENFERMEDADES ESTREPTOCOCICAS	0	0	0	0	0	0	0	2	0	2	0	0	3	0
TETANOS NEONATAL	0	0	0	0	0	0	0	0	0	0	0	0	0	0
TETANOS OBSTETRICO	0	0	0	0	0	0	0	0	0	0	0	0	0	0
TETANOS	0	0	0	0	0	0	0	0	0	2	0	0	1	0
DIFTERIA	0	0	0	0	0	0	0	0	0	0	0	0	0	0
TOS FERINA	0	0	0	0	0	0	0	0	0	0	0	0	0	0
OTRAS ENFERMEDADES BACTERIANAS	3	1	2	3	3	2	6	6	8	6	6	7	12	0
INFECCION CON MODO DE TRANSMISION PREDOMINANTEMENTE SEXUAL	0	0	0	0	0	0	0	1	1	1	0	0	0	0
POLIOMIELITIS AGUDA	0	0	0	0	0	0	0	0	0	0	0	0	0	0
INFECCION DEL SISTEMA NERVIOSO CENTRAL POR VIRUS LENTO	0	2	1	1	0	1	1	2	5	1	0	0	0	0
SARAMPION	0	0	0	0	0	0	0	0	0	0	0	0	0	0
HEPATITIS VIRAL	0	3	6	12	18	15	28	21	14	21	12	9	8	0
ENFERMEDAD POR VIRUS DE INMUNODEFICIENCIA HUMANA	86	165	221	257	196	112	72	52	35	10	10	3	3	3
FIEBRES VIRALES TRANSMITIDAS POR ARTRÓPODOS	0	0	0	0	0	0	0	0	0	0	0	0	0	0
OTRAS ENFERMEDADES VIRALES	6	1	3	6	2	3	4	2	3	2	6	6	5	0
MALARIA	0	1	0	0	0	0	0	0	0	0	0	0	0	0
ENFERMEDAD DE CHAGAS	1	5	8	14	17	22	46	38	49	46	54	46	46	4
OTRAS ENFERMEDADES INFECCIOSAS Y PARASITARIAS	5	10	14	16	12	17	22	8	16	17	17	12	14	0
TUMOR MALIGNO DEL LABIO, DE LA CAVIDAD BUCAL Y DE LA FARINGE	4	11	11	18	41	68	91	125	115	105	88	71	79	0
TUMOR MALIGNO DEL ESOFAGO	2	3	9	17	45	117	153	178	278	249	293	254	236	6
TUMOR MALIGNO DEL ESTOMAGO	10	19	51	58	132	162	235	335	366	395	385	325	314	5
TUMOR MALIGNO DEL COLON	15	48	51	74	146	266	392	581	713	807	918	832	969	3
TUMOR MALIGNO DEL LA UNION RECTOSIGMOIDEA, RECTO, ANO Y CONDUCTO ANAL	6	11	10	23	32	45	103	126	110	131	131	113	112	0
TUMOR MALIGNO DEL HIGADO Y DE LAS VIAS BILIARES INTRAHEPATICAS	4	9	10	29	53	86	155	209	270	272	262	213	168	6
TUMOR MALIGNO DEL PANCREAS	4	10	27	45	111	209	302	450	483	561	586	556	443	5

TABLA 25: DEFUNCIONES SEGUN GRUPOS DE EDAD, POR CAUSA DE MUERTE Y SEXO - TOTAL DEL PAIS. REPUBLICA ARGENTINA - AÑO 2011. AMBOS SEXOS

CAUSA DE LA DEFUNCION - LISTA BASICA	TOTAL	0-6 DÍAS	7-27 DÍAS	28 DÍAS 11 M	SUBT <1 A	1	2	3	4	5 a 9	10 a 14	15 a 19	20 a 24
TUMOR MALIGNO DE LA LARINGE	786	0	0	0	0	0	0	0	0	0	0	1	0
TUMOR MALIGNO DE LA TRAQUEA, DE LOS BRONQUIOS Y DEL PULMON	9.254	0	0	0	0	0	0	0	0	0	4	3	10
MELANOMA MALIGNO DE LA PIEL	490	0	0	0	0	0	0	0	0	0	0	0	5
TUMOR MALIGNO DE LA MAMA	5.468	0	0	0	0	0	0	0	0	0	0	2	5
TUMOR MALIGNO DEL CUELLO DEL UTERO	953	0	0	0	0	0	0	0	0	0	0	1	8
TUMOR MALIGNO DEL CUERPO DEL UTERO	364	0	0	0	0	0	0	0	0	0	0	0	0
TUMOR MALIGNO DEL UTERO, PARTE NO ESPECIFICADA	1.226	0	0	0	0	0	0	0	0	0	0	1	5
TUMOR MALIGNO DEL OVARIO	1.166	0	0	0	0	0	0	0	0	1	0	4	4
TUMOR MALIGNO DE LA PROSTATA	3.762	0	0	0	0	0	0	0	0	0	0	0	4
TUMOR MALIGNO DEL RIÑON Y PELVIS RENAL	1.706	0	0	1	1	3	1	1	1	4	2	3	4
TUMOR MALIGNO DE LA VEJIGA URINARIA	1.378	0	0	0	0	0	0	0	0	0	0	0	2
TUMOR MALIGNO DEL ENCEFALO Y SISTEMA NERVIOSO CENTRAL	1.116	0	0	3	3	7	7	3	3	40	20	15	21
ENFERMEDAD DE HODGKIN	140	0	0	0	0	0	0	0	0	0	1	1	11
LEUCEMIA	1.679	0	1	11	12	11	12	10	8	47	48	62	40
OTROS TUMORES MALIGNOS DEL TEJIDO LINFATICO, ORGANOS HEMATOPOYETICOS Y TEJIDOS AFINES	1.955	0	0	1	1	0	1	0	2	5	10	6	26
RESTO DE TUMORES MALIGNOS	8.771	2	0	1	3	6	10	6	8	21	34	54	73
TUMOR BENIGNO DEL ENCEFALO Y DE OTRAS PARTES DEL SISTEMA NERVIOSO CENTRAL	4	0	0	0	0	0	0	0	0	0	0	0	0
RESTO DE TUMORES (IN SITU, BENIGNOS, DE COMPORTAMIENTO INCIERTO O DESCONOCIDO)	2.481	1	1	10	12	6	3	7	3	19	13	27	29
ANEMIAS	752	0	1	3	4	4	1	3	4	8	6	6	2
RESTO ENF DE LA SANGRE Y ORG HEMATOPOYETICOS Y CIERTOS TRASTORNOS MECANISMO DE INMUNIDAD	375	1	0	15	16	5	6	5	3	6	3	8	4
DIABETES MELLITUS	8.088	0	0	0	0	0	0	1	0	2	4	4	12
DESNUTRICION	972	0	1	23	24	17	8	2	4	6	4	3	7
RESTO DE ENFERMEDADES ENDOCRINAS, NUTRICIONALES Y METABOLICAS	2.160	2	4	34	40	8	5	3	2	11	17	19	16
TRASTORNOS MENTALES Y DEL COMPORTAMIENTO DEBIDOS AL USO DE ALCOHOL	533	0	0	0	0	0	0	0	0	0	0	1	0
RESTO DE TRASTORNOS MENTALES Y DEL COMPORTAMIENTO	2.062	0	0	0	0	0	0	0	0	1	1	1	5
MENINGITIS	330	5	9	38	52	4	2	4	2	2	5	8	17
OTRAS ENFERMEDADES INFLAMATORIAS DEL SISTEMA NERVIOSO CENTRAL	225	0	1	8	9	6	4	2	2	5	8	13	10
ENFERMEDAD DE ALZHEIMER	1.239	0	0	0	0	0	0	0	0	0	0	0	0
RESTO DE ENFERMEDADES DEL SISTEMA NERVIOSO	2.549	3	2	95	100	31	29	22	11	78	79	92	89
ENFERMEDADES DEL OJO Y SUS ANEXOS	2	0	0	0	0	0	0	0	0	0	0	0	0
ENFERMEDADES DEL OIDO Y DE LA APOFISIS MASTOIDES	2	0	0	0	0	0	0	0	0	0	0	0	0
FIEBRE REUMATICA AGUDA Y ENFERMEDADES CARDIACAS REUMATICAS CRONICAS	172	0	0	0	0	0	0	0	0	0	1	0	0

TABLA 25: DEFUNCIONES SEGUN GRUPOS DE EDAD, POR CAUSA DE MUERTE Y SEXO - TOTAL DEL PAIS. REPUBLICA ARGENTINA - AÑO 2011. AMBOS SEXOS

CAUSA DE LA DEFUNCION - LISTA BASICA	25 a 29	30 a 34	35 a 39	40 a 44	45 a 49	50 a 54	55 a 59	60 a 64	65 a 69	70 a 74	75 a 79	80 a 84	85 Y MAS	SIN ESP
TUMOR MALIGNO DE LA LARINGE	0	1	6	2	27	57	89	132	159	111	79	71	46	5
TUMOR MALIGNO DE LA TRAQUEA, DE LOS BRONQUIOS Y DEL PULMON	14	15	49	114	302	639	1.087	1.394	1.533	1.469	1.161	863	580	17
MELANOMA MALIGNO DE LA PIEL	6	11	18	10	33	30	48	55	49	53	54	51	67	0
TUMOR MALIGNO DE LA MAMA	21	61	119	212	270	416	554	630	594	604	627	604	740	9
TUMOR MALIGNO DEL CUELLO DEL UTERO	19	51	107	115	106	127	110	83	68	59	36	29	33	1
TUMOR MALIGNO DEL CUERPO DEL UTERO	1	1	1	4	11	24	33	51	55	45	43	40	55	0
TUMOR MALIGNO DEL UTERO, PARTE NO ESPECIFICADA	10	25	63	59	73	100	116	134	155	105	121	113	142	4
TUMOR MALIGNO DEL OVARIO	9	17	20	41	77	83	135	140	157	116	148	121	92	1
TUMOR MALIGNO DE LA PROSTATA	0	2	1	2	10	31	104	227	383	596	805	777	816	4
TUMOR MALIGNO DEL RIÑON Y PELVIS RENAL	1	4	12	19	80	110	185	239	255	226	237	176	136	6
TUMOR MALIGNO DE LA VEJIGA URINARIA	2	2	3	4	14	36	68	109	174	215	216	230	303	0
TUMOR MALIGNO DEL ENCEFALO Y SISTEMA NERVIOSO CENTRAL	25	26	27	44	69	105	104	130	147	101	98	75	46	0
ENFERMEDAD DE HODGKIN	6	9	12	4	6	5	17	6	8	16	15	16	6	1
LEUCEMIA	54	39	40	43	58	72	92	115	131	183	219	200	180	3
OTROS TUMORES MALIGNOS DEL TEJIDO LINFATICO, ORGANOS HEMATOPOYETICOS Y TEJIDOS AFINES	17	45	45	61	80	111	154	185	238	276	264	213	209	6
RESTO DE TUMORES MALIGNOS	101	106	137	193	272	441	744	953	1.027	1.086	1.136	1.124	1.221	15
TUMOR BENIGNO DEL ENCEFALO Y DE OTRAS PARTES DEL SISTEMA NERVIOSO CENTRAL	1	1	0	0	0	1	0	0	0	0	0	1	0	0
RESTO DE TUMORES (IN SITU, BENIGNOS, DE COMPORTAMIENTO INCIERTO O DESCONOCIDO)	29	48	39	69	90	146	180	242	265	305	279	307	359	4
ANEMIAS	8	8	5	8	11	25	30	46	57	79	95	109	231	2
RESTO ENF DE LA SANGRE Y ORG HEMATOPOYETICOS Y CIERTOS TRASTORNOS MECANISMO DE INMUNIDAD	11	7	16	14	18	20	21	26	27	31	39	34	55	0
DIABETES MELLITUS	24	30	52	78	189	307	538	817	1.043	1.230	1.311	1.245	1.180	21
DESNUTRICION	3	3	7	9	7	15	17	34	39	74	126	173	387	3
RESTO DE ENFERMEDADES ENDOCRINAS, NUTRICIONALES Y METABOLICAS	16	17	16	24	35	49	75	87	102	168	261	400	781	8
TRASTORNOS MENTALES Y DEL COMPORTAMIENTO DEBIDOS AL USO DE ALCOHOL	0	4	12	36	46	66	83	97	74	58	28	14	11	3
RESTO DE TRASTORNOS MENTALES Y DEL COMPORTAMIENTO	3	7	5	4	9	12	25	45	61	103	237	439	1.102	2
MENINGITIS	7	13	12	17	14	12	22	30	26	19	24	19	15	4
OTRAS ENFERMEDADES INFLAMATORIAS DEL SISTEMA NERVIOSO CENTRAL	7	10	7	8	17	14	16	16	17	12	16	11	13	2
ENFERMEDAD DE ALZHEIMER	0	0	0	1	0	1	8	22	33	86	193	320	574	1
RESTO DE ENFERMEDADES DEL SISTEMA NERVIOSO	78	60	57	69	93	104	111	163	166	218	241	284	369	5
ENFERMEDADES DEL OJO Y SUS ANEXOS	0	0	0	0	0	0	0	0	1	0	0	0	1	0
ENFERMEDADES DEL OIDO Y DE LA APOFISIS MASTOIDES	0	0	0	0	0	0	0	0	1	0	1	0	0	0
FIEBRE REUMATICA AGUDA Y ENFERMEDADES CARDIACAS REUMATICAS CRONICAS	4	3	2	7	4	8	10	15	19	16	19	33	31	0

TABLA 25: DEFUNCIONES SEGUN GRUPOS DE EDAD, POR CAUSA DE MUERTE Y SEXO - TOTAL DEL PAIS. REPUBLICA ARGENTINA - AÑO 2011. AMBOS SEXOS

CAUSA DE LA DEFUNCION - LISTA BASICA	TOTAL	0-6 DÍAS	7-27 DÍAS	28 DÍAS 11 M	SUBT <1 A	1	2	3	4	5 a 9	10 a 14	15 a 19	20 a 24
ENFERMEDADES HIPERTENSIVAS	5.977	0	0	0	0	0	0	0	0	0	1	1	6
INFARTO AGUDO DEL MIOCARDIO	15.272	0	0	1	1	1	1	1	1	2	7	9	15
OTRAS ENFERMEDADES ISQUEMICAS DEL CORAZON	4.543	0	0	0	0	0	0	0	0	0	1	2	3
ENFERMEDAD CARDIOPULMONAR Y DE LA CIRCULACION PULMONAR	1.606	1	1	7	9	0	0	0	0	1	2	6	6
INSUFICIENCIA CARDIACA	33.422	0	0	27	27	3	4	1	1	11	10	25	45
OTRAS FORMAS DE ENFERMEDADES DEL CORAZON	13.806	7	4	28	39	6	5	7	2	15	17	32	33
ENFERMEDADES CEREBROVASCULARES	18.490	0	0	10	10	3	0	1	3	10	11	43	52
ENFERMEDADES DE LAS ARTERIAS, ARTERIOLAS Y VASOS CAPILARES	2.393	0	0	0	0	0	0	0	0	0	1	4	4
FLEBITIS, EMBOLIAS Y TROMBOSIS VENOSAS	189	0	0	1	1	0	0	0	0	0	2	1	1
RESTO DE ENFERMEDADES DEL SISTEMA CIRCULATORIO	624	0	0	0	0	0	0	0	0	0	2	0	2
INFLUENZA	28	0	0	4	4	1	0	0	0	0	0	1	0
NEUMONIA	19.796	5	32	223	260	47	23	8	6	32	25	62	84
BRONQUITIS Y OTRAS ENFERMEDADES PULMONARES OBSTRUCTIVAS CRONICAS	4.921	0	0	5	5	3	1	1	0	1	4	1	1
ENFISEMA	215	0	0	0	0	0	0	0	0	1	0	0	0
ASMA	435	0	0	1	1	0	0	0	0	3	2	2	6
RESTO DE ENFERMEDADES DEL SISTEMA RESPIRATORIO	24.490	1	15	478	494	38	20	11	8	33	26	81	94
ULCERA PEPTICA	322	0	0	0	0	0	1	0	0	0	0	1	0
HERNIA, ILEO PARALITICO Y OBSTRUCCION INTESTINAL SIN HERNIA	1.450	0	1	7	8	2	1	1	0	1	3	1	5
ENTERITIS Y COLITIS NO INFECCIOSAS	45	0	0	0	0	0	0	0	0	1	0	0	0
ENFERMEDAD ALCOHOLICA DEL HIGADO	806	0	0	0	0	0	0	0	0	0	0	1	0
OTRAS ENFERMEDADES DEL HIGADO	4.209	0	0	6	6	3	2	0	2	1	6	17	10
RESTO ENFERMEDADES DEL SISTEMA DIGESTIVO	6.272	0	0	9	9	2	3	2	2	6	9	19	21
ENFERMEDADES DE LA PIEL Y DEL TEJIDO SUBCUTANEO	1.323	0	0	0	0	0	0	0	1	2	2	4	12
ARTROPATIAS	294	0	0	0	0	1	0	1	1	1	2	1	1
RESTO DE ENFERMEDADES DEL SISTEMA MUSCULAR Y DEL TEJIDO CONJUNTIVO	618	0	0	0	0	1	0	1	0	4	7	13	22
ENFERMEDADES RENALES Y DEL URETER	7.115	0	0	6	6	2	6	3	2	4	11	14	16
HIPERPLASIA DE LA PROSTATA	27	0	0	0	0	0	0	0	0	0	0	0	0
RESTO DE ENFERMEDADES DEL SISTEMA GENITOURINARIO	2.352	0	0	2	2	0	2	0	0	0	1	5	4
ABORTO	73	0	0	0	0	0	0	0	0	0	1	9	9
CAUSAS OBSTETRICAS DIRECTAS	145	0	0	0	0	0	0	0	0	0	0	19	17
CAUSAS POST-OBSTETRICAS	19	0	0	0	0	0	0	0	0	0	0	4	2
CAUSAS OBSTETRICAS INDIRECTAS	83	0	0	0	0	0	0	0	0	0	0	7	14
TRASTORNOS RELACIONADOS CON GESTACION CORTA Y BAJO PESO AL NACER	1.150	865	208	77	1.150	0	0	0	0	0	0	0	0

TABLA 25: DEFUNCIONES SEGUN GRUPOS DE EDAD, POR CAUSA DE MUERTE Y SEXO - TOTAL DEL PAIS. REPUBLICA ARGENTINA - AÑO 2011. AMBOS SEXOS

CAUSA DE LA DEFUNCION - LISTA BASICA	25 a 29	30 a 34	35 a 39	40 a 44	45 a 49	50 a 54	55 a 59	60 a 64	65 a 69	70 a 74	75 a 79	80 a 84	85 Y MAS	SIN ESP
ENFERMEDADES HIPERTENSIVAS	2	10	11	23	74	124	208	323	445	599	800	1.105	2.237	8
INFARTO AGUDO DEL MIOCARDIO	27	52	95	211	403	727	1.060	1.384	1.609	1.711	2.013	2.308	3.607	27
OTRAS ENFERMEDADES ISQUEMICAS DEL CORAZON	8	7	12	26	89	150	235	369	462	532	631	713	1.296	7
ENFERMEDAD CARDIOPULMONAR Y DE LA CIRCULACION PULMONAR	9	16	16	31	40	68	80	121	164	174	245	259	354	5
INSUFICIENCIA CARDIACA	66	111	117	211	367	631	986	1.561	2.216	3.056	4.255	6.016	13.616	86
OTRAS FORMAS DE ENFERMEDADES DEL CORAZON	44	84	100	127	252	377	577	857	1.163	1.427	1.903	2.442	4.284	13
ENFERMEDADES CEREBROVASCULARES	64	109	142	262	419	637	961	1.273	1.582	2.093	2.711	3.242	4.815	47
ENFERMEDADES DE LAS ARTERIAS, ARTERIOLAS Y VASOS CAPILARES	1	13	9	16	34	58	107	163	223	253	378	379	743	7
FLEBITIS, EMBOLIAS Y TROMBOSIS VENOSAS	1	1	1	1	3	7	4	12	17	29	20	33	55	0
RESTO DE ENFERMEDADES DEL SISTEMA CIRCULATORIO	1	2	6	9	9	26	43	54	51	62	71	117	168	1
INFLUENZA	0	1	0	2	2	0	2	1	0	1	2	5	6	0
NEUMONIA	102	101	152	178	247	354	483	783	1.159	1.583	2.487	3.607	7.977	36
BRONQUITIS Y OTRAS ENFERMEDADES PULMONARES OBSTRUCTIVAS CRONICAS	0	4	1	15	44	133	229	418	613	791	857	820	970	9
ENFISEMA	0	0	1	0	4	5	11	19	26	35	41	37	35	0
ASMA	7	4	9	16	16	25	24	42	34	54	62	48	79	1
RESTO DE ENFERMEDADES DEL SISTEMA RESPIRATORIO	93	131	152	252	310	522	785	1.240	1.786	2.274	3.259	4.350	8.463	68
ULCERA PEPTICA	0	2	0	2	5	11	22	23	38	34	52	56	74	1
HERNIA, ILEO PARALITICO Y OBSTRUCCION INTESTINAL SIN HERNIA	6	3	10	14	18	28	31	87	108	139	211	280	492	1
ENTERITIS Y COLITIS NO INFECCIOSAS	1	0	1	1	1	4	3	5	6	4	4	5	9	0
ENFERMEDAD ALCOHOLICA DEL HIGADO	2	11	22	62	93	124	142	114	94	66	43	17	13	2
OTRAS ENFERMEDADES DEL HIGADO	18	33	87	157	252	411	540	587	622	531	401	291	219	13
RESTO ENFERMEDADES DEL SISTEMA DIGESTIVO	39	51	81	147	193	298	402	525	611	693	849	932	1.364	14
ENFERMEDADES DE LA PIEL Y DEL TEJIDO SUBCUTANEO	6	13	5	11	11	25	30	67	65	108	171	252	534	4
ARTROPATIAS	0	1	2	5	9	14	19	40	39	34	28	43	52	0
RESTO DE ENFERMEDADES DEL SISTEMA MUSCULAR Y DEL TEJIDO CONJUNTIVO	14	27	28	25	28	28	32	57	51	58	54	66	102	0
ENFERMEDADES RENALES Y DEL URETER	28	35	48	79	109	203	312	497	630	748	1.035	1.250	2.066	11
HIPERPLASIA DE LA PROSTATA	0	0	0	0	0	0	0	0	3	3	2	11	8	0
RESTO DE ENFERMEDADES DEL SISTEMA GENITOURINARIO	5	10	7	18	26	32	41	81	132	186	318	463	1.015	4
ABORTO	12	21	12	8	0	0	0	0	0	0	0	0	0	1
CAUSAS OBSTETRICAS DIRECTAS	30	33	31	12	3	0	0	0	0	0	0	0	0	0
CAUSAS POST-OBSTETRICAS	2	2	6	3	0	0	0	0	0	0	0	0	0	0
CAUSAS OBSTETRICAS INDIRECTAS	21	20	13	8	0	0	0	0	0	0	0	0	0	0
TRASTORNOS RELACIONADOS CON GESTACION CORTA Y BAJO PESO AL NACER	0	0	0	0	0	0	0	0	0	0	0	0	0	0

TABLA 25: DEFUNCIONES SEGUN GRUPOS DE EDAD, POR CAUSA DE MUERTE Y SEXO - TOTAL DEL PAIS. REPUBLICA ARGENTINA - AÑO 2011. AMBOS SEXOS

CAUSA DE LA DEFUNCION - LISTA BASICA	TOTAL	0-6 DÍAS	7-27 DÍAS	28 DÍAS 11 M	SUBT <1 A	1	2	3	4	5 a 9	10 a 14	15 a 19	20 a 24
TRASTORNOS RESPIRATORIOS Y CARDIOVASCULARES	1.899	1.417	338	144	1.899	0	0	0	0	0	0	0	0
RESTO CIERTAS AFECCIONES ORIGINADAS EN EL PERIODO PERINATAL	1.280	628	501	151	1.280	0	0	0	0	0	0	0	0
HIDROCEFALIA CONGENITA Y ESPINA BIFIDA	146	26	13	53	92	8	4	0	2	7	12	11	5
MALFORMACIONES CONGENITAS DEL SISTEMA CIRCULATORIO	985	220	206	344	770	48	20	12	9	16	27	15	7
RESTO MALFORMACIONES CONGENITAS, DEFORMACIONES Y ANOMALIAS CROMOSOMICAS	1.583	844	198	316	1.358	38	20	13	8	19	16	13	10
SINDROME DE LA MUERTE SUBITA INFANTIL	275	15	45	211	271	2	0	1	0	1	0	0	0
OTROS SINTOMAS, SIGNOS Y HALLAZGOS ANORMALES CLINICOS Y DE LABORATORIO, NO CLASIFICADOS EN OTRA PARTE	26.405	12	15	230	257	34	24	13	4	34	46	106	107
ACCIDENTES DE TRANSPORTE	5.310	1	1	15	17	21	14	21	16	83	128	530	730
AHOGAMIENTO ACCIDENTAL	467	0	0	4	4	33	18	14	5	15	38	61	55
CAIDAS ACCIDENTALES	292	0	0	2	2	2	3	1	1	3	3	6	12
ACCIDENTES POR EXPLOSIONES, EXPOSICION A CORRIENTE ELECTRICA, HUMO, FUEGO Y LLAMAS	803	0	1	9	10	14	19	14	12	47	40	60	54
ENVENENAMIENTO ACCIDENTAL	232	0	1	11	12	6	5	6	8	12	4	7	13
OTROS ACCIDENTES	3.696	10	19	149	178	26	24	25	15	38	56	186	259
SUICIDIO	2.981	0	0	0	0	0	0	0	0	1	60	423	461
AGRESIONES	1.808	4	1	7	12	4	6	4	5	17	29	260	285
EVENTOS DE INTENCION NO DETERMINADA	3.124	1	1	14	16	16	15	13	5	32	57	343	371
INTERVENCION LEGAL Y OPERACIONES DE GUERRA	0	0	0	0	0	0	0	0	0	0	0	0	0
COMPLICACIONES DE LA ATENCION MEDICA Y QUIRURGICA	1.092	2	0	9	11	3	2	4	2	8	8	17	9
SECUELAS DE CAUSAS EXTERNAS	13	0	0	0	0	0	0	0	0	0	1	0	0

TABLA 25: DEFUNCIONES SEGUN GRUPOS DE EDAD, POR CAUSA DE MUERTE Y SEXO - TOTAL DEL PAIS. REPUBLICA ARGENTINA - AÑO 2011. AMBOS SEXOS

CAUSA DE LA DEFUNCION - LISTA BASICA	25 a 29	30 a 34	35 a 39	40 a 44	45 a 49	50 a 54	55 a 59	60 a 64	65 a 69	70 a 74	75 a 79	80 a 84	85 Y MAS	SIN ESP
TRASTORNOS RESPIRATORIOS Y CARDIOVASCULARES	0	0	0	0	0	0	0	0	0	0	0	0	0	0
RESTO CIERTAS AFECCIONES ORIGINADAS EN EL PERIODO PERINATAL	0	0	0	0	0	0	0	0	0	0	0	0	0	0
HIDROCEFALIA CONGENITA Y ESPINA BIFIDA	0	2	2	0	0	0	0	0	0	0	0	0	1	0
MALFORMACIONES CONGENITAS DEL SISTEMA CIRCULATORIO	11	6	5	5	4	7	5	4	2	2	3	1	6	0
RESTO MALFORMACIONES CONGENITAS, DEFORMACIONES Y ANOMALIAS CROMOSOMICAS	6	8	4	7	8	13	8	5	2	4	5	8	9	1
SINDROME DE LA MUERTE SUBITA INFANTIL	0	0	0	0	0	0	0	0	0	0	0	0	0	0
OTROS SINTOMAS, SIGNOS Y HALLAZGOS ANORMALES CLINICOS Y DE LABORATORIO, NO CLASIFICADOS EN OTRA PARTE	135	176	244	355	563	768	1.159	1.514	2.119	2.754	3.282	4.322	8.296	93
ACCIDENTES DE TRANSPORTE	608	486	420	314	319	331	314	241	215	182	133	90	61	36
AHOGAMIENTO ACCIDENTAL	32	32	29	16	18	24	21	18	8	6	6	5	6	3
CAIDAS ACCIDENTALES	12	10	6	13	17	17	17	23	20	23	18	34	49	0
ACCIDENTES POR EXPLOSIONES, EXPOSICION A CORRIENTE ELECTRICA, HUMO, FUEGO Y LLAMAS	57	52	43	42	44	37	40	41	39	32	24	31	40	11
ENVENENAMIENTO ACCIDENTAL	9	18	13	8	17	9	15	10	9	13	11	14	12	1
OTROS ACCIDENTES	209	203	171	148	150	191	174	198	159	172	216	307	580	11
SUICIDIO	365	256	208	161	151	149	161	127	130	95	95	68	51	19
AGRESIONES	249	198	169	112	101	73	56	53	34	37	37	23	27	17
EVENTOS DE INTENCION NO DETERMINADA	360	298	210	192	157	151	165	158	123	113	119	90	99	21
INTERVENCION LEGAL Y OPERACIONES DE GUERRA	0	0	0	0	0	0	0	0	0	0	0	0	0	0
COMPLICACIONES DE LA ATENCION MEDICA Y QUIRURGICA	11	13	14	21	16	47	73	82	117	142	146	155	191	0
SECUELAS DE CAUSAS EXTERNAS	1	0	1	0	1	1	0	1	2	1	0	1	3	0

TABLA 25 A: DEFUNCIONES SEGUN GRUPOS DE EDAD, POR CAUSA DE MUERTE Y SEXO - TOTAL DEL PAIS. REPUBLICA ARGENTINA - AÑO 2011. VARONES

CAUSA DE LA DEFUNCION - LISTA BASICA	TOTAL	0-6 DIAS	7-27 DIAS	28 D - 11 M	SUBT <1 A	1	2	3	4	5 a 9	10 a 14	15 a 19	20 a 24
TOTAL GENERAL	164.866	2.337	913	1.702	4.952	302	185	158	110	433	603	2.054	2.585
COLERA	0	0	0	0	0	0	0	0	0	0	0	0	0
DIARREA Y GASTROENTERITIS DE PRESUNTO ORIGEN INFECCIOSO	166	0	9	21	30	12	3	3	1	2	0	2	0
OTRAS ENFERMEDADES INFECCIOSAS INTESTINALES E INTOXICACIONES ALIMENTARIAS	24	0	8	7	15	2	0	0	0	1	0	0	0
TUBERCULOSIS RESPIRATORIA	347	0	0	1	1	2	1	0	0	1	0	4	11
TUBERCULOSIS, OTRAS FORMAS	37	0	0	0	0	1	1	0	0	0	0	1	1
INFECCION MENINGOCOCICA	10	0	0	3	3	0	0	1	0	0	0	0	0
SEPTICEMIAS	5.100	0	0	87	87	13	8	5	5	10	18	22	25
ENFERMEDADES ESTREPTOCOCICAS	2	0	0	0	0	0	0	0	0	0	0	0	0
TETANOS NEONATAL	0	0	0	0	0	0	0	0	0	0	0	0	0
TETANOS OBSTETRICO	0	0	0	0	0	0	0	0	0	0	0	0	0
TETANOS	0	0	0	0	0	0	0	0	0	0	0	0	0
DIFTERIA	0	0	0	0	0	0	0	0	0	0	0	0	0
TOS FERINA	40	1	1	38	40	0	0	0	0	0	0	0	0
OTRAS ENFERMEDADES BACTERIANAS	46	1	3	3	7	1	0	0	0	0	0	0	1
INFECCION CON MODO DE TRANSMISION PREDOMINANTEMENTE SEXUAL	12	6	3	0	9	0	0	0	0	0	1	0	0
POLIOMIELITIS AGUDA	0	0	0	0	0	0	0	0	0	0	0	0	0
INFECCION DEL SISTEMA NERVIOSO CENTRAL POR VIRUS LENTO	9	0	0	0	0	0	0	0	0	0	2	0	0
SARAMPION	0	0	0	0	0	0	0	0	0	0	0	0	0
HEPATITIS VIRAL	92	0	0	0	0	0	1	0	0	0	0	0	2
ENFERMEDAD POR VIRUS DE INMUNODEFICIENCIA HUMANA	916	0	0	0	0	2	1	0	1	2	7	9	29
FIEBRES VIRALES TRANSMITIDAS POR ARTRÓPODOS	1	0	0	0	0	0	0	0	0	0	0	0	1
OTRAS ENFERMEDADES VIRALES	48	0	0	6	6	2	0	2	0	5	1	1	1
MALARIA	1	0	0	0	0	0	0	0	0	0	0	0	0
ENFERMEDAD DE CHAGAS	260	0	1	0	1	0	0	0	0	0	0	0	0
OTRAS ENFERMEDADES INFECCIOSAS Y PARASITARIAS	121	0	1	6	7	0	1	0	0	0	2	0	1
TUMOR MALIGNO DEL LABIO, DE LA CAVIDAD BUCAL Y DE LA FARINGE	597	0	0	0	0	0	0	0	0	1	0	1	1
TUMOR MALIGNO DEL ESOFAGO	1.293	0	0	0	0	0	0	0	0	0	1	0	2
TUMOR MALIGNO DEL ESTOMAGO	1.759	0	0	0	0	0	0	0	0	0	1	2	3
TUMOR MALIGNO DEL COLON	3.155	0	0	0	0	0	0	0	0	0	2	2	6
TUMOR MALIGNO DEL LA UNION RECTOSIGMOIDEA, RECTO, ANO Y CONDUCTO ANAL	561	0	0	0	0	0	0	0	0	0	1	0	3
TUMOR MALIGNO DEL HIGADO Y DE LAS VIAS BILIARES INTRAHEPATICAS	981	0	0	2	2	1	0	1	1	1	1	0	4
TUMOR MALIGNO DEL PANCREAS	1.828	0	0	0	0	0	0	0	0	0	0	0	0

TABLA 25 A: DEFUNCIONES SEGUN GRUPOS DE EDAD, POR CAUSA DE MUERTE Y SEXO - TOTAL DEL PAIS. REPUBLICA ARGENTINA - AÑO 2011. VARONES

CAUSA DE LA DEFUNCION - LISTA BASICA	25 a 29	30 a 34	35 a 39	40 a 44	45 a 49	50 a 54	55 a 59	60 a 64	65 a 69	70 a 74	75 a 79	80 a 84	85 Y MAS	SIN ESP
TOTAL GENERAL	2.426	2.457	2.617	3.301	4.778	7.219	10.532	13.970	17.192	19.322	21.375	21.649	26.203	443
COLERA	0	0	0	0	0	0	0	0	0	0	0	0	0	0
DIARREA Y GASTROENTERITIS DE PRESUNTO ORIGEN INFECCIOSO	0	2	1	1	3	3	2	5	10	10	24	22	30	0
OTRAS ENFERMEDADES INFECCIOSAS INTESTINALES E INTOXICACIONES ALIMENTARIAS	0	0	1	0	2	0	0	0	0	0	1	1	1	0
TUBERCULOSIS RESPIRATORIA	11	15	13	15	18	34	43	44	38	29	27	25	13	2
TUBERCULOSIS, OTRAS FORMAS	0	2	5	3	2	4	2	5	0	1	4	2	1	2
INFECCION MENINGOCOCICA	0	1	0	0	1	2	0	0	1	0	1	0	0	0
SEPTICEMIAS	26	33	67	96	116	204	292	394	549	660	806	765	881	18
ENFERMEDADES ESTREPTOCOCICAS	0	0	0	0	0	0	0	1	0	0	0	0	1	0
TETANOS NEONATAL	0	0	0	0	0	0	0	0	0	0	0	0	0	0
TETANOS OBSTETRICO	0	0	0	0	0	0	0	0	0	0	0	0	0	0
TETANOS	0	0	0	0	0	0	0	0	0	0	0	0	0	0
DIFTERIA	0	0	0	0	0	0	0	0	0	0	0	0	0	0
TOS FERINA	0	0	0	0	0	0	0	0	0	0	0	0	0	0
OTRAS ENFERMEDADES BACTERIANAS	2	1	2	2	2	1	5	4	4	5	1	3	5	0
INFECCION CON MODO DE TRANSMISION PREDOMINANTEMENTE SEXUAL	0	0	0	0	0	0	0	1	0	1	0	0	0	0
POLIOMIELITIS AGUDA	0	0	0	0	0	0	0	0	0	0	0	0	0	0
INFECCION DEL SISTEMA NERVIOSO CENTRAL POR VIRUS LENTO	0	1	1	1	0	1	0	2	1	0	0	0	0	0
SARAMPION	0	0	0	0	0	0	0	0	0	0	0	0	0	0
HEPATITIS VIRAL	0	0	3	10	16	9	16	9	10	7	3	3	3	0
ENFERMEDAD POR VIRUS DE INMUNODEFICIENCIA HUMANA	58	109	138	186	142	90	57	37	24	9	8	3	2	2
FIEBRES VIRALES TRANSMITIDAS POR ARTRÓPODOS	0	0	0	0	0	0	0	0	0	0	0	0	0	0
OTRAS ENFERMEDADES VIRALES	3	0	3	5	2	2	3	1	0	2	4	2	3	0
MALARIA	0	1	0	0	0	0	0	0	0	0	0	0	0	0
ENFERMEDAD DE CHAGAS	1	0	5	11	13	16	41	27	33	28	37	28	16	3
OTRAS ENFERMEDADES INFECCIOSAS Y PARASITARIAS	2	7	7	11	9	9	18	5	10	9	9	7	7	0
TUMOR MALIGNO DEL LABIO, DE LA CAVIDAD BUCAL Y DE LA FARINGE	4	6	6	15	30	58	76	96	90	75	61	40	37	0
TUMOR MALIGNO DEL ESOFAGO	1	1	2	16	37	90	122	140	206	186	206	156	123	4
TUMOR MALIGNO DEL ESTOMAGO	6	8	26	37	81	107	150	238	259	259	256	184	141	1
TUMOR MALIGNO DEL COLON	7	30	20	37	83	142	234	340	441	489	537	410	374	1
TUMOR MALIGNO DEL LA UNION RECTOSIGMOIDEA, RECTO, ANO Y CONDUCTO ANAL	1	6	3	16	12	26	63	83	69	91	82	63	42	0
TUMOR MALIGNO DEL HIGADO Y DE LAS VIAS BILIARES INTRAHEPATICAS	1	3	4	14	31	45	88	127	163	165	145	113	68	3
TUMOR MALIGNO DEL PANCREAS	2	3	18	34	68	118	168	240	278	275	233	245	145	1

TABLA 25 A: DEFUNCIONES SEGUN GRUPOS DE EDAD, POR CAUSA DE MUERTE Y SEXO - TOTAL DEL PAIS. REPUBLICA ARGENTINA - AÑO 2011. VARONES

CAUSA DE LA DEFUNCION - LISTA BASICA	TOTAL	0-6 DIAS	7-27 DIAS	28 D - 11 M	SUBT <1 A	1	2	3	4	5 a 9	10 a 14	15 a 19	20 a 24
TUMOR MALIGNO DE LA LARINGE	687	0	0	0	0	0	0	0	0	0	0	1	0
TUMOR MALIGNO DE LA TRAQUEA, DE LOS BRONQUIOS Y DEL PULMON	6.540	0	0	0	0	0	0	0	0	0	3	2	8
MELANOMA MALIGNO DE LA PIEL	295	0	0	0	0	0	0	0	0	0	0	0	5
TUMOR MALIGNO DE LA MAMA	46	0	0	0	0	0	0	0	0	0	0	0	0
TUMOR MALIGNO DEL CUELLO DEL UTERO	0	0	0	0	0	0	0	0	0	0	0	0	0
TUMOR MALIGNO DEL CUERPO DEL UTERO	0	0	0	0	0	0	0	0	0	0	0	0	0
TUMOR MALIGNO DEL UTERO, PARTE NO ESPECIFICADA	0	0	0	0	0	0	0	0	0	0	0	0	0
TUMOR MALIGNO DEL OVARIO	0	0	0	0	0	0	0	0	0	0	0	0	0
TUMOR MALIGNO DE LA PROSTATA	3.762	0	0	0	0	0	0	0	0	0	0	0	4
TUMOR MALIGNO DEL RIÑON Y PELVIS RENAL	1.132	0	0	0	0	1	1	1	0	1	1	2	1
TUMOR MALIGNO DE LA VEJIGA URINARIA	1.015	0	0	0	0	0	0	0	0	0	0	0	0
TUMOR MALIGNO DEL ENCEFALO Y SISTEMA NERVIOSO CENTRAL	616	0	0	2	2	4	5	2	2	22	11	8	14
ENFERMEDAD DE HODGKIN	81	0	0	0	0	0	0	0	0	0	0	0	5
LEUCEMIA	904	0	0	5	5	6	4	9	6	25	31	35	22
OTROS TUMORES MALIGNOS DEL TEJIDO LINFATICO, ORGANOS HEMATOPOYETICOS Y TEJIDOS AFINES	1.075	0	0	0	0	0	0	0	2	3	9	4	15
RESTO DE TUMORES MALIGNOS	4.366	1	0	0	1	0	7	3	3	7	17	41	56
TUMOR BENIGNO DEL ENCEFALO Y DE OTRAS PARTES DEL SISTEMA NERVIOSO CENTRAL	2	0	0	0	0	0	0	0	0	0	0	0	0
RESTO DE TUMORES (IN SITU, BENIGNOS, DE COMPORTAMIENTO INCIERTO O DESCONOCIDO)	1.322	0	1	6	7	4	2	5	2	12	9	20	17
ANEMIAS	317	0	1	3	4	2	0	2	0	7	5	3	1
RESTO ENF DE LA SANGRE Y ORG HEMATOPOYETICOS Y CIERTOS TRASTORNOS MECANISMO DE INMUNIDAD	191	1	0	11	12	2	3	4	2	3	0	3	3
DIABETES MELLITUS	4.101	0	0	0	0	0	0	1	0	1	0	1	3
DESNUTRICION	486	0	0	13	13	8	5	1	2	3	1	1	1
RESTO DE ENFERMEDADES ENDOCRINAS, NUTRICIONALES Y METABOLICAS	894	2	3	19	24	6	2	2	1	6	7	11	8
TRASTORNOS MENTALES Y DEL COMPORTAMIENTO DEBIDOS AL USO DE ALCOHOL	477	0	0	0	0	0	0	0	0	0	0	1	0
RESTO DE TRASTORNOS MENTALES Y DEL COMPORTAMIENTO	711	0	0	0	0	0	0	0	0	0	0	1	4
MENINGITIS	171	2	4	22	28	3	1	4	1	1	1	6	6
OTRAS ENFERMEDADES INFLAMATORIAS DEL SISTEMA NERVIOSO CENTRAL	126	0	1	5	6	5	2	2	1	2	3	8	5
ENFERMEDAD DE ALZHEIMER	380	0	0	0	0	0	0	0	0	0	0	0	0
RESTO DE ENFERMEDADES DEL SISTEMA NERVIOSO	1.381	2	0	58	60	21	14	15	6	46	44	65	53
ENFERMEDADES DEL OJO Y SUS ANEXOS	0	0	0	0	0	0	0	0	0	0	0	0	0
ENFERMEDADES DEL OIDO Y DE LA APOFISIS MASTOIDES	1	0	0	0	0	0	0	0	0	0	0	0	0
FIEBRE REUMATICA AGUDA Y ENFERMEDADES CARDIACAS REUMATICAS CRONICAS	69	0	0	0	0	0	0	0	0	0	1	0	0

TABLA 25 A: DEFUNCIONES SEGUN GRUPOS DE EDAD, POR CAUSA DE MUERTE Y SEXO - TOTAL DEL PAIS. REPUBLICA ARGENTINA - AÑO 2011. VARONES

CAUSA DE LA DEFUNCION - LISTA BASICA	25 a 29	30 a 34	35 a 39	40 a 44	45 a 49	50 a 54	55 a 59	60 a 64	65 a 69	70 a 74	75 a 79	80 a 84	85 Y MAS	SIN ESP
TUMOR MALIGNO DE LA LARINGE	0	1	6	2	26	49	76	122	142	96	70	56	36	4
TUMOR MALIGNO DE LA TRAQUEA, DE LOS BRONQUIOS Y DEL PULMON	9	10	32	71	195	434	755	1.002	1.164	1.108	812	578	342	15
MELANOMA MALIGNO DE LA PIEL	3	8	8	7	18	13	30	34	34	41	35	28	31	0
TUMOR MALIGNO DE LA MAMA	0	0	2	0	2	5	4	5	6	6	5	3	8	0
TUMOR MALIGNO DEL CUELLO DEL UTERO	0	0	0	0	0	0	0	0	0	0	0	0	0	0
TUMOR MALIGNO DEL CUERPO DEL UTERO	0	0	0	0	0	0	0	0	0	0	0	0	0	0
TUMOR MALIGNO DEL UTERO, PARTE NO ESPECIFICADA	0	0	0	0	0	0	0	0	0	0	0	0	0	0
TUMOR MALIGNO DEL OVARIO	0	0	0	0	0	0	0	0	0	0	0	0	0	0
TUMOR MALIGNO DE LA PROSTATA	0	2	1	2	10	31	104	227	383	596	805	777	816	4
TUMOR MALIGNO DEL RIÑON Y PELVIS RENAL	1	3	6	12	52	75	131	180	185	145	160	97	73	4
TUMOR MALIGNO DE LA VEJIGA URINARIA	2	2	2	2	13	28	59	82	147	167	172	161	178	0
TUMOR MALIGNO DEL ENCEFALO Y SISTEMA NERVIOSO CENTRAL	19	15	18	26	42	66	69	65	84	49	44	29	20	0
ENFERMEDAD DE HODGKIN	4	5	9	3	3	4	12	2	5	13	7	6	2	1
LEUCEMIA	25	23	18	26	37	42	44	68	81	104	113	103	76	1
OTROS TUMORES MALIGNOS DEL TEJIDO LINFATICO, ORGANOS HEMATOPOYETICOS Y TEJIDOS AFINES	12	27	31	39	49	68	96	113	144	155	130	95	81	2
RESTO DE TUMORES MALIGNOS	74	70	81	95	130	224	385	512	575	595	566	508	407	9
TUMOR BENIGNO DEL ENCEFALO Y DE OTRAS PARTES DEL SISTEMA NERVIOSO CENTRAL	1	1	0	0	0	0	0	0	0	0	0	0	0	0
RESTO DE TUMORES (IN SITU, BENIGNOS, DE COMPORTAMIENTO INCIERTO O DESCONOCIDO)	21	28	22	50	45	84	98	127	174	185	138	136	134	2
ANEMIAS	4	3	3	3	2	9	15	25	31	38	47	45	68	0
RESTO ENF DE LA SANGRE Y ORG HEMATOPOYETICOS Y CIERTOS TRASTORNOS MECANISMO DE INMUNIDAD	5	4	10	6	12	11	11	11	18	14	17	17	23	0
DIABETES MELLITUS	11	20	26	43	121	192	343	461	597	662	664	543	402	10
DESNUTRICION	1	1	3	5	4	8	11	19	30	51	71	87	158	2
RESTO DE ENFERMEDADES ENDOCRINAS, NUTRICIONALES Y METABOLICAS	7	7	9	18	18	27	39	49	51	88	122	169	218	5
TRASTORNOS MENTALES Y DEL COMPORTAMIENTO DEBIDOS AL USO DE ALCOHOL	0	4	11	36	43	58	67	87	69	57	23	10	8	3
RESTO DE TRASTORNOS MENTALES Y DEL COMPORTAMIENTO	1	5	3	3	7	8	16	25	34	53	103	176	270	2
MENINGITIS	3	7	8	8	9	8	11	15	16	8	10	5	10	2
OTRAS ENFERMEDADES INFLAMATORIAS DEL SISTEMA NERVIOSO CENTRAL	6	6	5	5	9	9	11	8	9	8	6	5	3	2
ENFERMEDAD DE ALZHEIMER	0	0	0	0	0	0	2	9	14	40	79	111	125	0
RESTO DE ENFERMEDADES DEL SISTEMA NERVIOSO	47	33	34	41	48	60	61	100	90	107	126	159	147	4
ENFERMEDADES DEL OJO Y SUS ANEXOS	0	0	0	0	0	0	0	0	0	0	0	0	0	0
ENFERMEDADES DEL OIDO Y DE LA APOFISIS MASTOIDES	0	0	0	0	0	0	0	0	1	0	0	0	0	0
FIEBRE REUMATICA AGUDA Y ENFERMEDADES CARDIACAS REUMATICAS CRONICAS	2	1	0	4	1	4	3	5	10	9	10	12	7	0

TABLA 25 A: DEFUNCIONES SEGUN GRUPOS DE EDAD, POR CAUSA DE MUERTE Y SEXO - TOTAL DEL PAIS. REPUBLICA ARGENTINA - AÑO 2011. VARONES

CAUSA DE LA DEFUNCION - LISTA BASICA	TOTAL	0-6 DIAS	7-27 DIAS	28 D - 11 M	SUBT <1 A	1	2	3	4	5 a 9	10 a 14	15 a 19	20 a 24
ENFERMEDADES HIPERTENSIVAS	2.579	0	0	0	0	0	0	0	0	0	1	1	5
INFARTO AGUDO DEL MIOCARDIO	8.769	0	0	0	0	0	0	0	1	1	5	7	10
OTRAS ENFERMEDADES ISQUEMICAS DEL CORAZON	2.649	0	0	0	0	0	0	0	0	0	1	1	3
ENFERMEDAD CARDIOPULMONAR Y DE LA CIRCULACION PULMONAR	659	0	1	6	7	0	0	0	0	0	1	4	2
INSUFICIENCIA CARDIACA	14.910	0	0	17	17	3	3	0	1	7	8	16	24
OTRAS FORMAS DE ENFERMEDADES DEL CORAZON	6.773	2	2	17	21	2	1	4	1	7	11	23	19
ENFERMEDADES CEREBROVASCULARES	8.924	0	0	9	9	2	0	0	1	3	5	26	31
ENFERMEDADES DE LAS ARTERIAS, ARTERIOLAS Y VASOS CAPILARES	1.433	0	0	0	0	0	0	0	0	0	1	1	2
FLEBITIS, EMBOLIAS Y TROMBOSIS VENOSAS	63	0	0	0	0	0	0	0	0	0	1	1	0
RESTO DE ENFERMEDADES DEL SISTEMA CIRCULATORIO	319	0	0	0	0	0	0	0	0	0	0	0	2
INFLUENZA	14	0	0	2	2	1	0	0	0	0	0	0	0
NEUMONIA	9.359	3	16	113	132	24	9	6	3	20	13	38	42
BRONQUITIS Y OTRAS ENFERMEDADES PULMONARES OBSTRUCTIVAS CRONICAS	3.192	0	0	3	3	1	0	0	0	0	1	1	0
ENFISEMA	149	0	0	0	0	0	0	0	0	0	0	0	0
ASMA	159	0	0	1	1	0	0	0	0	1	0	1	5
RESTO DE ENFERMEDADES DEL SISTEMA RESPIRATORIO	11.487	1	8	270	279	23	7	6	4	22	19	50	52
ULCERA PEPTICA	174	0	0	0	0	0	1	0	0	0	0	0	0
HERNIA, ILEO PARALITICO Y OBSTRUCCION INTESTINAL SIN HERNIA	586	0	0	3	3	1	0	0	0	1	2	0	3
ENTERITIS Y COLITIS NO INFECCIOSAS	18	0	0	0	0	0	0	0	0	0	0	0	0
ENFERMEDAD ALCOHOLICA DEL HIGADO	691	0	0	0	0	0	0	0	0	0	0	1	0
OTRAS ENFERMEDADES DEL HIGADO	2.953	0	0	4	4	2	0	0	1	1	1	6	4
RESTO ENFERMEDADES DEL SISTEMA DIGESTIVO	3.360	0	0	7	7	2	3	0	1	4	7	8	11
ENFERMEDADES DE LA PIEL Y DEL TEJIDO SUBCUTANEO	473	0	0	0	0	0	0	0	1	1	2	0	7
ARTROPATIAS	70	0	0	0	0	0	0	0	1	0	1	1	1
RESTO DE ENFERMEDADES DEL SISTEMA MUSCULAR Y DEL TEJIDO CONJUNTIVO	203	0	0	0	0	1	0	0	0	0	3	3	7
ENFERMEDADES RENALES Y DEL URETER	3.660	0	0	3	3	1	3	2	1	2	5	9	11
HIPERPLASIA DE LA PROSTATA	27	0	0	0	0	0	0	0	0	0	0	0	0
RESTO DE ENFERMEDADES DEL SISTEMA GENITOURINARIO	941	0	0	1	1	0	0	0	0	0	1	2	1
ABORTO	0	0	0	0	0	0	0	0	0	0	0	0	0
CAUSAS OBSTETRICAS DIRECTAS	0	0	0	0	0	0	0	0	0	0	0	0	0
CAUSAS POST-OBSTETRICAS	0	0	0	0	0	0	0	0	0	0	0	0	0
CAUSAS OBSTETRICAS INDIRECTAS	0	0	0	0	0	0	0	0	0	0	0	0	0
TRASTORNOS RELACIONADOS CON GESTACION CORTA Y BAJO PESO AL NACER	628	480	105	43	628	0	0	0	0	0	0	0	0

TABLA 25 A: DEFUNCIONES SEGUN GRUPOS DE EDAD, POR CAUSA DE MUERTE Y SEXO - TOTAL DEL PAIS. REPUBLICA ARGENTINA - AÑO 2011. VARONES

CAUSA DE LA DEFUNCION - LISTA BASICA	25 a 29	30 a 34	35 a 39	40 a 44	45 a 49	50 a 54	55 a 59	60 a 64	65 a 69	70 a 74	75 a 79	80 a 84	85 Y MAS	SIN ESP
ENFERMEDADES HIPERTENSIVAS	0	7	7	14	55	82	142	209	272	324	401	436	619	4
INFARTO AGUDO DEL MIOCARDIO	19	46	73	154	318	550	824	1.035	1.166	1.065	1.128	1.147	1.203	17
OTRAS ENFERMEDADES ISQUEMICAS DEL CORAZON	6	5	10	19	73	129	190	298	344	343	401	372	449	5
ENFERMEDAD CARDIOPULMONAR Y DE LA CIRCULACION PULMONAR	2	8	9	18	22	35	47	67	83	95	87	90	80	2
INSUFICIENCIA CARDIACA	43	75	85	146	242	457	692	1.040	1.398	1.792	2.186	2.572	4.058	45
OTRAS FORMAS DE ENFERMEDADES DEL CORAZON	28	50	68	87	171	268	401	537	765	833	1.046	1.084	1.336	10
ENFERMEDADES CEREBROVASCULARES	38	64	82	143	249	370	603	801	969	1.227	1.414	1.387	1.472	28
ENFERMEDADES DE LAS ARTERIAS, ARTERIOLAS Y VASOS CAPILARES	1	10	5	6	26	46	77	129	165	194	271	229	267	3
FLEBITIS, EMBOLIAS Y TROMBOSIS VENOSAS	0	0	0	1	1	5	1	4	10	12	12	7	8	0
RESTO DE ENFERMEDADES DEL SISTEMA CIRCULATORIO	1	0	3	7	7	19	32	34	31	36	43	51	53	0
INFLUENZA	0	0	0	1	2	0	2	1	0	1	0	3	1	0
NEUMONIA	61	62	96	113	158	216	312	498	703	979	1.336	1.710	2.810	18
BRONQUITIS Y OTRAS ENFERMEDADES PULMONARES OBSTRUCTIVAS CRONICAS	0	2	0	10	29	83	142	283	432	558	588	550	506	3
ENFISEMA	0	0	1	0	2	5	6	16	22	23	31	23	20	0
ASMA	4	3	2	7	4	9	10	17	9	20	20	20	25	1
RESTO DE ENFERMEDADES DEL SISTEMA RESPIRATORIO	57	85	88	152	174	332	521	743	1.088	1.352	1.666	1.945	2.784	38
ULCERA PEPTICA	0	1	0	1	4	6	17	16	24	23	28	22	30	1
HERNIA, ILEO PARALITICO Y OBSTRUCCION INTESTINAL SIN HERNIA	4	2	8	9	11	13	23	51	47	84	101	92	130	1
ENTERITIS Y COLITIS NO INFECCIOSAS	1	0	0	0	0	3	2	3	5	0	1	1	2	0
ENFERMEDAD ALCOHOLICA DEL HIGADO	1	9	21	55	78	107	127	101	76	57	34	14	10	0
OTRAS ENFERMEDADES DEL HIGADO	9	21	63	116	200	331	428	450	450	358	264	154	83	7
RESTO ENFERMEDADES DEL SISTEMA DIGESTIVO	17	30	56	98	130	201	283	346	386	414	454	423	470	9
ENFERMEDADES DE LA PIEL Y DEL TEJIDO SUBCUTANEO	4	5	2	4	7	17	14	32	33	57	75	96	115	1
ARTROPATIAS	0	0	0	2	4	4	4	9	10	11	8	7	7	0
RESTO DE ENFERMEDADES DEL SISTEMA MUSCULAR Y DEL TEJIDO CONJUNTIVO	4	9	8	2	7	5	16	26	20	23	13	23	33	0
ENFERMEDADES RENALES Y DEL URETER	11	18	19	50	66	122	181	288	369	446	560	647	842	4
HIPERPLASIA DE LA PROSTATA	0	0	0	0	0	0	0	0	3	3	2	11	8	0
RESTO DE ENFERMEDADES DEL SISTEMA GENITOURINARIO	1	4	2	10	15	16	21	38	74	102	159	186	306	2
ABORTO	0	0	0	0	0	0	0	0	0	0	0	0	0	0
CAUSAS OBSTETRICAS DIRECTAS	0	0	0	0	0	0	0	0	0	0	0	0	0	0
CAUSAS POST-OBSTETRICAS	0	0	0	0	0	0	0	0	0	0	0	0	0	0
CAUSAS OBSTETRICAS INDIRECTAS	0	0	0	0	0	0	0	0	0	0	0	0	0	0
TRASTORNOS RELACIONADOS CON GESTACION CORTA Y BAJO PESO AL NACER	0	0	0	0	0	0	0	0	0	0	0	0	0	0

TABLA 25 A: DEFUNCIONES SEGUN GRUPOS DE EDAD, POR CAUSA DE MUERTE Y SEXO - TOTAL DEL PAIS. REPUBLICA ARGENTINA - AÑO 2011. VARONES

CAUSA DE LA DEFUNCION - LISTA BASICA	TOTAL	0-6 DIAS	7-27 DIAS	28 D - 11 M	SUBT <1 A	1	2	3	4	5 a 9	10 a 14	15 a 19	20 a 24
TRASTORNOS RESPIRATORIOS Y CARDIOVASCULARES	1.093	825	190	78	1.093	0	0	0	0	0	0	0	0
RESTO CIERTAS AFECCIONES ORIGINADAS EN EL PERIODO PERINATAL	757	377	296	84	757	0	0	0	0	0	0	0	0
HIDROCEFALIA CONGENITA Y ESPINA BIFIDA	75	16	3	27	46	2	2	0	1	4	7	6	4
MALFORMACIONES CONGENITAS DEL SISTEMA CIRCULATORIO	532	131	107	177	415	24	14	5	5	9	16	9	5
RESTO MALFORMACIONES CONGENITAS, DEFORMACIONES Y ANOMALIAS CROMOSOMICAS	808	461	102	141	704	17	8	3	6	10	6	9	4
SINDROME DE LA MUERTE SUBITA INFANTIL	156	10	28	116	154	1	0	0	0	1	0	0	0
OTROS SINTOMAS, SIGNOS Y HALLAZGOS ANORMALES CLINICOS Y DE LABORATORIO, NO CLASIFICADOS EN OTRA PARTE	12.925	6	8	133	147	21	14	4	4	22	30	58	75
ACCIDENTES DE TRANSPORTE	4.103	0	1	6	7	12	8	9	8	53	81	403	622
AHOGAMIENTO ACCIDENTAL	402	0	0	2	2	18	10	13	4	12	32	57	53
CAIDAS ACCIDENTALES	205	0	0	2	2	0	1	1	1	2	3	5	12
ACCIDENTES POR EXPLOSIONES, EXPOSICION A CORRIENTE ELECTRICA, HUMO, FUEGO Y LLAMAS	580	0	1	5	6	12	10	9	8	30	27	48	41
ENVENENAMIENTO ACCIDENTAL	154	0	1	8	9	5	2	5	4	6	2	4	7
OTROS ACCIDENTES	2.438	6	7	86	99	15	14	12	9	24	38	147	216
SUICIDIO	2.380	0	0	0	0	0	0	0	0	1	29	305	400
AGRESIONES	1.505	2	0	5	7	1	2	3	3	6	17	232	258
EVENTOS DE INTENCION NO DETERMINADA	2.447	1	1	12	14	11	10	9	4	17	40	305	319
INTERVENCION LEGAL Y OPERACIONES DE GUERRA	0	0	0	0	0	0	0	0	0	0	0	0	0
COMPLICACIONES DE LA ATENCION MEDICA Y QUIRURGICA	521	0	0	3	3	2	1	4	1	4	6	9	5
SECUELAS DE CAUSAS EXTERNAS	9	0	0	0	0	0	0	0	0	0	0	0	0

TABLA 25 A: DEFUNCIONES SEGUN GRUPOS DE EDAD, POR CAUSA DE MUERTE Y SEXO - TOTAL DEL PAIS. REPUBLICA ARGENTINA - AÑO 2011. VARONES

CAUSA DE LA DEFUNCION - LISTA BASICA	25 a 29	30 a 34	35 a 39	40 a 44	45 a 49	50 a 54	55 a 59	60 a 64	65 a 69	70 a 74	75 a 79	80 a 84	85 Y MAS	SIN ESP
TRASTORNOS RESPIRATORIOS Y CARDIOVASCULARES	0	0	0	0	0	0	0	0	0	0	0	0	0	0
RESTO CIERTAS AFECCIONES ORIGINADAS EN EL PERIODO PERINATAL	0	0	0	0	0	0	0	0	0	0	0	0	0	0
HIDROCEFALIA CONGENITA Y ESPINA BIFIDA	0	2	0	0	0	0	0	0	0	0	0	0	1	0
MALFORMACIONES CONGENITAS DEL SISTEMA CIRCULATORIO	4	4	4	3	2	4	2	3	1	1	0	0	2	0
RESTO MALFORMACIONES CONGENITAS, DEFORMACIONES Y ANOMALIAS CROMOSOMICAS	2	4	2	5	3	5	3	4	0	1	2	6	4	0
SINDROME DE LA MUERTE SUBITA INFANTIL	0	0	0	0	0	0	0	0	0	0	0	0	0	0
OTROS SINTOMAS, SIGNOS Y HALLAZGOS ANORMALES CLINICOS Y DE LABORATORIO, NO CLASIFICADOS EN OTRA PARTE	90	125	173	233	386	501	795	987	1.341	1.620	1.751	1.950	2.546	52
ACCIDENTES DE TRANSPORTE	523	390	342	239	246	255	240	185	153	127	91	50	34	25
AHOGAMIENTO ACCIDENTAL	30	29	27	16	16	23	17	17	6	6	5	4	2	3
CAIDAS ACCIDENTALES	11	10	6	11	16	15	14	20	17	17	11	11	19	0
ACCIDENTES POR EXPLOSIONES, EXPOSICION A CORRIENTE ELECTRICA, HUMO, FUEGO Y LLAMAS	44	42	37	35	36	27	30	28	31	21	16	17	17	8
ENVENENAMIENTO ACCIDENTAL	5	14	10	6	14	8	11	8	7	8	8	5	5	1
OTROS ACCIDENTES	184	179	150	130	124	153	132	167	111	122	123	130	153	6
SUICIDIO	312	206	163	127	104	116	122	104	111	83	84	58	42	13
AGRESIONES	210	176	141	90	81	54	48	45	26	25	30	16	20	14
EVENTOS DE INTENCION NO DETERMINADA	309	239	173	154	123	120	123	124	85	84	76	49	46	13
INTERVENCION LEGAL Y OPERACIONES DE GUERRA	0	0	0	0	0	0	0	0	0	0	0	0	0	0
COMPLICACIONES DE LA ATENCION MEDICA Y QUIRURGICA	7	6	7	10	7	28	44	53	67	78	69	63	47	0
SECUELAS DE CAUSAS EXTERNAS	0	0	1	0	1	1	0	1	2	1	0	0	2	0

TABLA 25 B: DEFUNCIONES SEGUN GRUPOS DE EDAD, POR CAUSA DE MUERTE Y SEXO - TOTAL DEL PAIS. REPUBLICA ARGENTINA - AÑO 2011. MUJERES

CAUSA DE LA DEFUNCION - LISTA BASICA	TOTAL	0-6 DIAS	7-27 DIAS	28 D - 11 M	SUBT <1 A	1	2	3	4	5 a 9	10 a 14	15 a 19	20 a 24
TOTAL GENERAL	153.922	1.739	749	1.424	3.912	229	176	110	75	329	396	778	814
COLERA	0	0	0	0	0	0	0	0	0	0	0	0	0
DIARREA Y GASTROENTERITIS DE PRESUNTO ORIGEN INFECCIOSO	217	0	6	24	30	5	2	0	0	0	0	0	0
OTRAS ENFERMEDADES INFECCIOSAS INTESTINALES E INTOXICACIONES ALIMENTARIAS	17	0	5	3	8	0	0	1	0	0	0	0	0
TUBERCULOSIS RESPIRATORIA	185	0	0	1	1	0	0	0	0	1	1	1	8
TUBERCULOSIS, OTRAS FORMAS	33	0	0	0	0	0	0	0	0	1	0	3	0
INFECCION MENINGOCOCICA	5	0	0	2	2	0	0	0	0	0	0	1	0
SEPTICEMIAS	5.662	0	0	67	67	13	9	5	2	11	12	12	15
ENFERMEDADES ESTREPTOCOCICAS	5	0	0	0	0	0	0	0	0	0	0	0	0
TETANOS NEONATAL	0	0	0	0	0	0	0	0	0	0	0	0	0
TETANOS OBSTETRICO	0	0	0	0	0	0	0	0	0	0	0	0	0
TETANOS	3	0	0	0	0	0	0	0	0	0	0	0	0
DIFTERIA	0	0	0	0	0	0	0	0	0	0	0	0	0
TOS FERINA	34	0	3	31	34	0	0	0	0	0	0	0	0
OTRAS ENFERMEDADES BACTERIANAS	35	1	2	3	6	0	0	0	0	0	0	0	1
INFECCION CON MODO DE TRANSMISION PREDOMINANTEMENTE SEXUAL	8	5	0	2	7	0	0	0	0	0	0	0	0
POLIOMIELITIS AGUDA	0	0	0	0	0	0	0	0	0	0	0	0	0
INFECCION DEL SISTEMA NERVIOSO CENTRAL POR VIRUS LENTO	8	0	0	0	0	0	0	0	0	0	1	0	0
SARAMPION	0	0	0	0	0	0	0	0	0	0	0	0	0
HEPATITIS VIRAL	80	0	0	1	1	0	0	0	0	0	1	0	0
ENFERMEDAD POR VIRUS DE INMUNODEFICIENCIA HUMANA	383	0	0	7	7	0	1	0	0	2	2	6	7
FIEBRES VIRALES TRANSMITIDAS POR ARTRÓPODOS	1	0	0	0	0	0	0	0	0	0	1	0	0
OTRAS ENFERMEDADES VIRALES	34	0	0	4	4	1	1	1	1	4	1	0	2
MALARIA	0	0	0	0	0	0	0	0	0	0	0	0	0
ENFERMEDAD DE CHAGAS	137	0	0	0	0	0	0	0	0	0	0	0	0
OTRAS ENFERMEDADES INFECCIOSAS Y PARASITARIAS	80	0	1	3	4	0	0	1	0	1	2	1	1
TUMOR MALIGNO DEL LABIO, DE LA CAVIDAD BUCAL Y DE LA FARINGE	237	0	0	1	1	0	0	0	0	0	2	1	0
TUMOR MALIGNO DEL ESOFAGO	546	0	0	0	0	0	0	0	0	0	0	0	0
TUMOR MALIGNO DEL ESTOMAGO	1.043	0	0	0	0	0	0	0	0	0	0	1	3
TUMOR MALIGNO DEL COLON	2.671	0	0	0	0	0	0	0	0	0	3	1	2
TUMOR MALIGNO DEL LA UNION RECTOSIGMOIDEA, RECTO, ANO Y CONDUCTO ANAL	397	0	0	0	0	0	0	0	0	0	0	1	1
TUMOR MALIGNO DEL HIGADO Y DE LAS VIAS BILIARES INTRAHEPATICAS	781	0	0	0	0	1	1	0	0	1	1	0	2
TUMOR MALIGNO DEL PANCREAS	1.966	0	0	0	0	0	0	0	0	0	0	2	1

TABLA 25 B: DEFUNCIONES SEGUN GRUPOS DE EDAD, POR CAUSA DE MUERTE Y SEXO - TOTAL DEL PAIS. REPUBLICA ARGENTINA - AÑO 2011. MUJERES

CAUSA DE LA DEFUNCION - LISTA BASICA	25 a 29	30 a 34	35 a 39	40 a 44	45 a 49	50 a 54	55 a 59	60 a 64	65 a 69	70 a 74	75 a 79	80 a 84	85 Y MAS	SIN ESP
TOTAL GENERAL	936	1.237	1.542	2.067	2.922	4.302	5.992	8.335	10.259	13.116	18.152	25.107	52.885	251
COLERA	0	0	0	0	0	0	0	0	0	0	0	0	0	0
DIARREA Y GASTROENTERITIS DE PRESUNTO ORIGEN INFECCIOSO	0	2	0	3	2	1	5	7	7	19	18	40	76	0
OTRAS ENFERMEDADES INFECCIOSAS INTESTINALES E INTOXICACIONES ALIMENTARIAS	0	0	0	0	0	0	1	0	1	1	2	1	2	0
TUBERCULOSIS RESPIRATORIA	7	8	2	15	14	7	15	19	13	16	20	20	17	0
TUBERCULOSIS, OTRAS FORMAS	0	4	1	4	2	1	3	2	4	3	4	1	0	0
INFECCION MENINGOCOCICA	1	1	0	0	0	0	0	0	0	0	0	0	0	0
SEPTICEMIAS	23	37	41	67	91	138	206	306	390	575	741	1.065	1.827	9
ENFERMEDADES ESTREPTOCOCICAS	0	0	0	0	0	0	0	1	0	2	0	0	2	0
TETANOS NEONATAL	0	0	0	0	0	0	0	0	0	0	0	0	0	0
TETANOS OBSTETRICO	0	0	0	0	0	0	0	0	0	0	0	0	0	0
TETANOS	0	0	0	0	0	0	0	0	0	2	0	0	1	0
DIFTERIA	0	0	0	0	0	0	0	0	0	0	0	0	0	0
TOS FERINA	0	0	0	0	0	0	0	0	0	0	0	0	0	0
OTRAS ENFERMEDADES BACTERIANAS	1	0	0	1	1	1	1	2	4	1	5	4	7	0
INFECCION CON MODO DE TRANSMISION PREDOMINANTEMENTE SEXUAL	0	0	0	0	0	0	0	0	1	0	0	0	0	0
POLIOMIELITIS AGUDA	0	0	0	0	0	0	0	0	0	0	0	0	0	0
INFECCION DEL SISTEMA NERVIOSO CENTRAL POR VIRUS LENTO	0	1	0	0	0	0	1	0	4	1	0	0	0	0
SARAMPION	0	0	0	0	0	0	0	0	0	0	0	0	0	0
HEPATITIS VIRAL	0	3	3	2	2	6	12	12	4	14	9	6	5	0
ENFERMEDAD POR VIRUS DE INMUNODEFICIENCIA HUMANA	28	56	83	71	54	21	15	15	11	1	2	0	1	0
FIEBRES VIRALES TRANSMITIDAS POR ARTRÓPODOS	0	0	0	0	0	0	0	0	0	0	0	0	0	0
OTRAS ENFERMEDADES VIRALES	3	1	0	1	0	1	1	1	3	0	2	4	2	0
MALARIA	0	0	0	0	0	0	0	0	0	0	0	0	0	0
ENFERMEDAD DE CHAGAS	0	5	3	3	4	6	5	11	16	18	17	18	30	1
OTRAS ENFERMEDADES INFECCIOSAS Y PARASITARIAS	3	3	7	5	3	8	4	3	6	8	8	5	7	0
TUMOR MALIGNO DEL LABIO, DE LA CAVIDAD BUCAL Y DE LA FARINGE	0	5	5	3	11	10	15	29	25	30	27	31	42	0
TUMOR MALIGNO DEL ESOFAGO	1	2	7	1	8	27	31	37	71	62	87	98	113	1
TUMOR MALIGNO DEL ESTOMAGO	4	11	25	21	51	55	85	97	107	136	129	141	173	4
TUMOR MALIGNO DEL COLON	8	18	31	37	63	124	158	241	271	318	381	422	591	2
TUMOR MALIGNO DEL LA UNION RECTOSIGMOIDEA, RECTO, ANO Y CONDUCTO ANAL	5	5	7	7	20	19	40	43	41	40	49	49	70	0
TUMOR MALIGNO DEL HIGADO Y DE LAS VIAS BILIARES INTRAHEPATICAS	2	6	6	15	22	41	67	82	107	107	117	100	100	3
TUMOR MALIGNO DEL PANCREAS	2	7	9	11	43	90	134	210	205	286	353	311	298	4

TABLA 25 B: DEFUNCIONES SEGUN GRUPOS DE EDAD, POR CAUSA DE MUERTE Y SEXO - TOTAL DEL PAIS. REPUBLICA ARGENTINA - AÑO 2011. MUJERES

CAUSA DE LA DEFUNCION - LISTA BASICA	TOTAL	0-6 DIAS	7-27 DIAS	28 D - 11 M	SUBT <1 A	1	2	3	4	5 a 9	10 a 14	15 a 19	20 a 24
TUMOR MALIGNO DE LA LARINGE	98	0	0	0	0	0	0	0	0	0	0	0	0
TUMOR MALIGNO DE LA TRAQUEA, DE LOS BRONQUIOS Y DEL PULMON	2.712	0	0	0	0	0	0	0	0	0	1	1	2
MELANOMA MALIGNO DE LA PIEL	195	0	0	0	0	0	0	0	0	0	0	0	0
TUMOR MALIGNO DE LA MAMA	5.422	0	0	0	0	0	0	0	0	0	0	2	5
TUMOR MALIGNO DEL CUELLO DEL UTERO	953	0	0	0	0	0	0	0	0	0	0	1	8
TUMOR MALIGNO DEL CUERPO DEL UTERO	364	0	0	0	0	0	0	0	0	0	0	0	0
TUMOR MALIGNO DEL UTERO, PARTE NO ESPECIFICADA	1.226	0	0	0	0	0	0	0	0	0	0	1	5
TUMOR MALIGNO DEL OVARIO	1.166	0	0	0	0	0	0	0	0	1	0	4	4
TUMOR MALIGNO DE LA PROSTATA	0	0	0	0	0	0	0	0	0	0	0	0	0
TUMOR MALIGNO DEL RIÑON Y PELVIS RENAL	574	0	0	1	1	2	0	0	1	3	1	1	3
TUMOR MALIGNO DE LA VEJIGA URINARIA	363	0	0	0	0	0	0	0	0	0	0	0	2
TUMOR MALIGNO DEL ENCEFALO Y SISTEMA NERVIOSO CENTRAL	500	0	0	1	1	3	2	1	1	18	9	7	7
ENFERMEDAD DE HODGKIN	59	0	0	0	0	0	0	0	0	0	1	1	6
LEUCEMIA	773	0	1	6	7	5	8	1	2	22	17	27	18
OTROS TUMORES MALIGNOS DEL TEJIDO LINFATICO, ORGANOS HEMATOPOYETICOS Y TEJIDOS AFINES	877	0	0	1	1	0	1	0	0	2	1	2	11
RESTO DE TUMORES MALIGNOS	4.395	1	0	1	2	6	3	3	5	14	17	13	17
TUMOR BENIGNO DEL ENCEFALO Y DE OTRAS PARTES DEL SISTEMA NERVIOSO CENTRAL	2	0	0	0	0	0	0	0	0	0	0	0	0
RESTO DE TUMORES (IN SITU, BENIGNOS, DE COMPORTAMIENTO INCIERTO O DESCONOCIDO)	1.158	1	0	4	5	1	1	2	1	7	4	7	12
ANEMIAS	433	0	0	0	0	2	1	1	4	1	1	3	1
RESTO ENF DE LA SANGRE Y ORG HEMATOPOYETICOS Y CIERTOS TRASTORNOS MECANISMO DE INMUNIDAD	184	0	0	4	4	3	3	1	1	3	3	5	1
DIABETES MELLITUS	3.982	0	0	0	0	0	0	0	0	1	4	3	9
DESNUTRICION	485	0	1	10	11	9	3	1	2	3	3	2	6
RESTO DE ENFERMEDADES ENDOCRINAS, NUTRICIONALES Y METABOLICAS	1.264	0	1	15	16	2	3	1	1	5	10	8	8
TRASTORNOS MENTALES Y DEL COMPORTAMIENTO DEBIDOS AL USO DE ALCOHOL	55	0	0	0	0	0	0	0	0	0	0	0	0
RESTO DE TRASTORNOS MENTALES Y DEL COMPORTAMIENTO	1.350	0	0	0	0	0	0	0	0	1	1	0	1
MENINGITIS	159	3	5	16	24	1	1	0	1	1	4	2	11
OTRAS ENFERMEDADES INFLAMATORIAS DEL SISTEMA NERVIOSO CENTRAL	98	0	0	3	3	1	2	0	1	3	5	5	5
ENFERMEDAD DE ALZHEIMER	859	0	0	0	0	0	0	0	0	0	0	0	0
RESTO DE ENFERMEDADES DEL SISTEMA NERVIOSO	1.165	1	2	37	40	10	15	7	5	32	35	27	35
ENFERMEDADES DEL OJO Y SUS ANEXOS	2	0	0	0	0	0	0	0	0	0	0	0	0
ENFERMEDADES DEL OIDO Y DE LA APOFISIS MASTOIDES	1	0	0	0	0	0	0	0	0	0	0	0	0
FIEBRE REUMATICA AGUDA Y ENFERMEDADES CARDIACAS REUMATICAS CRONICAS	103	0	0	0	0	0	0	0	0	0	0	0	0

TABLA 25 B: DEFUNCIONES SEGUN GRUPOS DE EDAD, POR CAUSA DE MUERTE Y SEXO - TOTAL DEL PAIS. REPUBLICA ARGENTINA - AÑO 2011. MUJERES

CAUSA DE LA DEFUNCION - LISTA BASICA	25 a 29	30 a 34	35 a 39	40 a 44	45 a 49	50 a 54	55 a 59	60 a 64	65 a 69	70 a 74	75 a 79	80 a 84	85 Y MAS	SIN ESP
TUMOR MALIGNO DE LA LARINGE	0	0	0	0	1	8	13	9	17	15	9	15	10	1
TUMOR MALIGNO DE LA TRAQUEA, DE LOS BRONQUIOS Y DEL PULMON	5	5	17	43	107	205	332	391	369	360	349	285	238	2
MELANOMA MALIGNO DE LA PIEL	3	3	10	3	15	17	18	21	15	12	19	23	36	0
TUMOR MALIGNO DE LA MAMA	21	61	117	212	268	411	550	625	588	598	622	601	732	9
TUMOR MALIGNO DEL CUELLO DEL UTERO	19	51	107	115	106	127	110	83	68	59	36	29	33	1
TUMOR MALIGNO DEL CUERPO DEL UTERO	1	1	1	4	11	24	33	51	55	45	43	40	55	0
TUMOR MALIGNO DEL UTERO, PARTE NO ESPECIFICADA	10	25	63	59	73	100	116	134	155	105	121	113	142	4
TUMOR MALIGNO DEL OVARIO	9	17	20	41	77	83	135	140	157	116	148	121	92	1
TUMOR MALIGNO DE LA PROSTATA	0	0	0	0	0	0	0	0	0	0	0	0	0	0
TUMOR MALIGNO DEL RIÑON Y PELVIS RENAL	0	1	6	7	28	35	54	59	70	81	77	79	63	2
TUMOR MALIGNO DE LA VEJIGA URINARIA	0	0	1	2	1	8	9	27	27	48	44	69	125	0
TUMOR MALIGNO DEL ENCEFALO Y SISTEMA NERVIOSO CENTRAL	6	11	9	18	27	39	35	65	63	52	54	46	26	0
ENFERMEDAD DE HODGKIN	2	4	3	1	3	1	5	4	3	3	8	10	4	0
LEUCEMIA	29	16	22	17	21	30	48	47	50	79	106	97	104	0
OTROS TUMORES MALIGNOS DEL TEJIDO LINFATICO, ORGANOS HEMATOPOYETICOS Y TEJIDOS AFINES	5	18	14	22	31	43	58	72	94	121	133	118	127	3
RESTO DE TUMORES MALIGNOS	27	36	56	98	141	216	359	441	452	489	569	616	813	2
TUMOR BENIGNO DEL ENCEFALO Y DE OTRAS PARTES DEL SISTEMA NERVIOSO CENTRAL	0	0	0	0	0	1	0	0	0	0	0	1	0	0
RESTO DE TUMORES (IN SITU, BENIGNOS, DE COMPORTAMIENTO INCIERTO O DESCONOCIDO)	8	20	17	19	45	62	82	115	91	120	141	171	225	2
ANEMIAS	4	5	2	5	9	16	15	21	26	41	47	64	163	1
RESTO ENF DE LA SANGRE Y ORG HEMATOPOYETICOS Y CIERTOS TRASTORNOS MECANISMO DE INMUNIDAD	6	3	6	8	6	9	10	15	9	17	22	17	32	0
DIABETES MELLITUS	13	10	26	35	68	115	195	356	445	567	646	702	778	9
DESNUTRICION	2	2	4	4	3	7	6	15	9	23	54	86	229	1
RESTO DE ENFERMEDADES ENDOCRINAS, NUTRICIONALES Y METABOLICAS	9	10	7	6	17	22	36	38	51	80	139	231	561	3
TRASTORNOS MENTALES Y DEL COMPORTAMIENTO DEBIDOS AL USO DE ALCOHOL	0	0	1	0	3	8	16	9	5	1	5	4	3	0
RESTO DE TRASTORNOS MENTALES Y DEL COMPORTAMIENTO	2	2	2	1	2	4	9	20	26	50	134	263	832	0
MENINGITIS	4	6	4	9	5	4	11	15	10	11	14	14	5	2
OTRAS ENFERMEDADES INFLAMATORIAS DEL SISTEMA NERVIOSO CENTRAL	1	4	2	3	8	5	5	8	8	4	9	6	10	0
ENFERMEDAD DE ALZHEIMER	0	0	0	1	0	1	6	13	19	46	114	209	449	1
RESTO DE ENFERMEDADES DEL SISTEMA NERVIOSO	31	27	23	28	45	44	49	62	76	111	115	125	222	1
ENFERMEDADES DEL OJO Y SUS ANEXOS	0	0	0	0	0	0	0	0	1	0	0	0	1	0
ENFERMEDADES DEL OIDO Y DE LA APOFISIS MASTOIDES	0	0	0	0	0	0	0	0	0	0	1	0	0	0
FIEBRE REUMATICA AGUDA Y ENFERMEDADES CARDIACAS REUMATICAS CRONICAS	2	2	2	3	3	4	7	10	9	7	9	21	24	0

TABLA 25 B: DEFUNCIONES SEGUN GRUPOS DE EDAD, POR CAUSA DE MUERTE Y SEXO - TOTAL DEL PAIS. REPUBLICA ARGENTINA - AÑO 2011. MUJERES

CAUSA DE LA DEFUNCION - LISTA BASICA	TOTAL	0-6 DIAS	7-27 DIAS	28 D - 11 M	SUBT <1 A	1	2	3	4	5 a 9	10 a 14	15 a 19	20 a 24
ENFERMEDADES HIPERTENSIVAS	3.394	0	0	0	0	0	0	0	0	0	0	0	1
INFARTO AGUDO DEL MIOCARDIO	6.491	0	0	1	1	1	1	1	0	1	2	2	4
OTRAS ENFERMEDADES ISQUEMICAS DEL CORAZON	1.891	0	0	0	0	0	0	0	0	0	0	1	0
ENFERMEDAD CARDIOPULMONAR Y DE LA CIRCULACION PULMONAR	947	1	0	1	2	0	0	0	0	1	1	2	4
INSUFICIENCIA CARDIACA	18.484	0	0	10	10	0	1	1	0	4	1	9	21
OTRAS FORMAS DE ENFERMEDADES DEL CORAZON	7.028	5	2	11	18	4	4	3	1	8	6	9	14
ENFERMEDADES CEREBROVASCULARES	9.549	0	0	1	1	1	0	1	2	7	6	17	21
ENFERMEDADES DE LAS ARTERIAS, ARTERIOLAS Y VASOS CAPILARES	956	0	0	0	0	0	0	0	0	0	0	3	2
FLEBITIS, EMBOLIAS Y TROMBOSIS VENOSAS	126	0	0	1	1	0	0	0	0	0	1	0	1
RESTO DE ENFERMEDADES DEL SISTEMA CIRCULATORIO	303	0	0	0	0	0	0	0	0	0	2	0	0
INFLUENZA	14	0	0	2	2	0	0	0	0	0	0	1	0
NEUMONIA	10.421	2	16	110	128	23	13	2	3	12	12	24	42
BRONQUITIS Y OTRAS ENFERMEDADES PULMONARES OBSTRUCTIVAS CRONICAS	1.726	0	0	2	2	2	1	1	0	1	3	0	1
ENFISEMA	66	0	0	0	0	0	0	0	0	1	0	0	0
ASMA	276	0	0	0	0	0	0	0	0	2	2	1	1
RESTO DE ENFERMEDADES DEL SISTEMA RESPIRATORIO	12.984	0	7	208	215	15	13	5	4	11	7	31	41
ULCERA PEPTICA	148	0	0	0	0	0	0	0	0	0	0	1	0
HERNIA, ILEO PARALITICO Y OBSTRUCCION INTESTINAL SIN HERNIA	864	0	1	4	5	1	1	1	0	0	1	1	2
ENTERITIS Y COLITIS NO INFECCIOSAS	27	0	0	0	0	0	0	0	0	1	0	0	0
ENFERMEDAD ALCOHOLICA DEL HIGADO	114	0	0	0	0	0	0	0	0	0	0	0	0
OTRAS ENFERMEDADES DEL HIGADO	1.248	0	0	2	2	1	2	0	1	0	5	11	6
RESTO ENFERMEDADES DEL SISTEMA DIGESTIVO	2.910	0	0	2	2	0	0	2	1	2	2	11	10
ENFERMEDADES DE LA PIEL Y DEL TEJIDO SUBCUTANEO	850	0	0	0	0	0	0	0	0	1	0	4	5
ARTROPATIAS	224	0	0	0	0	1	0	1	0	1	1	0	0
RESTO DE ENFERMEDADES DEL SISTEMA MUSCULAR Y DEL TEJIDO CONJUNTIVO	415	0	0	0	0	0	0	1	0	4	4	10	15
ENFERMEDADES RENALES Y DEL URETER	3.452	0	0	3	3	1	3	1	1	2	6	5	5
HIPERPLASIA DE LA PROSTATA	0	0	0	0	0	0	0	0	0	0	0	0	0
RESTO DE ENFERMEDADES DEL SISTEMA GENITOURINARIO	1.410	0	0	1	1	0	2	0	0	0	0	3	3
ABORTO	73	0	0	0	0	0	0	0	0	0	1	9	9
CAUSAS OBSTETRICAS DIRECTAS	145	0	0	0	0	0	0	0	0	0	0	19	17
CAUSAS POST-OBSTETRICAS	19	0	0	0	0	0	0	0	0	0	0	4	2
CAUSAS OBSTETRICAS INDIRECTAS	83	0	0	0	0	0	0	0	0	0	0	7	14
TRASTORNOS RELACIONADOS CON GESTACION CORTA Y BAJO PESO AL NACER	520	383	103	34	520	0	0	0	0	0	0	0	0

TABLA 25 B: DEFUNCIONES SEGUN GRUPOS DE EDAD, POR CAUSA DE MUERTE Y SEXO - TOTAL DEL PAIS. REPUBLICA ARGENTINA - AÑO 2011. MUJERES

CAUSA DE LA DEFUNCION - LISTA BASICA	25 a 29	30 a 34	35 a 39	40 a 44	45 a 49	50 a 54	55 a 59	60 a 64	65 a 69	70 a 74	75 a 79	80 a 84	85 Y MAS	SIN ESP
ENFERMEDADES HIPERTENSIVAS	2	3	4	9	19	42	66	114	173	274	398	669	1.617	3
INFARTO AGUDO DEL MIOCARDIO	8	6	22	57	85	176	236	347	442	646	885	1.160	2.401	7
OTRAS ENFERMEDADES ISQUEMICAS DEL CORAZON	2	2	2	7	16	21	44	71	118	187	230	341	847	2
ENFERMEDAD CARDIOPULMONAR Y DE LA CIRCULACION PULMONAR	7	8	7	13	18	33	33	54	81	79	158	169	274	3
INSUFICIENCIA CARDIACA	23	36	32	65	123	174	293	520	816	1.263	2.069	3.440	9.550	33
OTRAS FORMAS DE ENFERMEDADES DEL CORAZON	16	33	32	39	81	109	176	319	398	592	857	1.358	2.948	3
ENFERMEDADES CEREBROVASCULARES	26	45	60	119	169	267	358	472	611	866	1.297	1.852	3.337	14
ENFERMEDADES DE LAS ARTERIAS, ARTERIOLAS Y VASOS CAPILARES	0	3	4	10	8	12	30	34	57	59	107	149	476	2
FLEBITIS, EMBOLIAS Y TROMBOSIS VENOSAS	1	1	1	0	2	2	3	8	7	17	8	26	47	0
RESTO DE ENFERMEDADES DEL SISTEMA CIRCULATORIO	0	2	3	2	2	7	11	20	20	26	28	64	115	1
INFLUENZA	0	1	0	1	0	0	0	0	0	0	2	2	5	0
NEUMONIA	40	39	56	64	89	138	171	285	454	603	1.149	1.894	5.165	15
BRONQUITIS Y OTRAS ENFERMEDADES PULMONARES OBSTRUCTIVAS CRONICAS	0	2	1	5	15	50	87	135	181	233	268	270	464	4
ENFISEMA	0	0	0	0	2	0	5	3	4	12	10	14	15	0
ASMA	3	1	7	9	12	16	14	25	25	34	42	28	54	0
RESTO DE ENFERMEDADES DEL SISTEMA RESPIRATORIO	36	45	63	99	136	190	264	496	696	920	1.592	2.403	5.677	25
ULCERA PEPTICA	0	1	0	1	1	5	5	7	14	11	24	34	44	0
HERNIA, ILEO PARALITICO Y OBSTRUCCION INTESTINAL SIN HERNIA	2	1	2	5	7	15	8	36	61	55	110	188	362	0
ENTERITIS Y COLITIS NO INFECCIOSAS	0	0	1	1	1	1	1	2	1	4	3	4	7	0
ENFERMEDAD ALCOHOLICA DEL HIGADO	1	2	1	7	15	17	15	13	18	9	9	3	3	1
OTRAS ENFERMEDADES DEL HIGADO	9	12	24	41	52	80	112	136	171	171	137	137	135	3
RESTO ENFERMEDADES DEL SISTEMA DIGESTIVO	22	21	25	49	63	97	119	179	225	279	395	509	894	3
ENFERMEDADES DE LA PIEL Y DEL TEJIDO SUBCUTANEO	2	8	3	7	4	8	16	35	32	51	96	156	419	3
ARTROPATIAS	0	1	2	3	5	10	15	31	29	23	20	36	45	0
RESTO DE ENFERMEDADES DEL SISTEMA MUSCULAR Y DEL TEJIDO CONJUNTIVO	10	18	20	23	21	23	16	31	31	35	41	43	69	0
ENFERMEDADES RENALES Y DEL URETER	17	17	29	29	43	81	131	209	261	302	474	603	1.224	5
HIPERPLASIA DE LA PROSTATA	0	0	0	0	0	0	0	0	0	0	0	0	0	0
RESTO DE ENFERMEDADES DEL SISTEMA GENITOURINARIO	4	6	5	8	11	16	20	43	58	84	159	277	708	2
ABORTO	12	21	12	8	0	0	0	0	0	0	0	0	0	1
CAUSAS OBSTETRICAS DIRECTAS	30	33	31	12	3	0	0	0	0	0	0	0	0	0
CAUSAS POST-OBSTETRICAS	2	2	6	3	0	0	0	0	0	0	0	0	0	0
CAUSAS OBSTETRICAS INDIRECTAS	21	20	13	8	0	0	0	0	0	0	0	0	0	0
TRASTORNOS RELACIONADOS CON GESTACION CORTA Y BAJO PESO AL NACER	0	0	0	0	0	0	0	0	0	0	0	0	0	0

TABLA 25 B: DEFUNCIONES SEGUN GRUPOS DE EDAD, POR CAUSA DE MUERTE Y SEXO - TOTAL DEL PAIS. REPUBLICA ARGENTINA - AÑO 2011. MUJERES

CAUSA DE LA DEFUNCION - LISTA BASICA	TOTAL	0-6 DIAS	7-27 DIAS	28 D - 11 M	SUBT <1 A	1	2	3	4	5 a 9	10 a 14	15 a 19	20 a 24
TRASTORNOS RESPIRATORIOS Y CARDIOVASCULARES	806	592	148	66	806	0	0	0	0	0	0	0	0
RESTO CIERTAS AFECCIONES ORIGINADAS EN EL PERIODO PERINATAL	523	251	205	67	523	0	0	0	0	0	0	0	0
HIDROCEFALIA CONGENITA Y ESPINA BIFIDA	71	10	10	26	46	6	2	0	1	3	5	5	1
MALFORMACIONES CONGENITAS DEL SISTEMA CIRCULATORIO	453	89	99	167	355	24	6	7	4	7	11	6	2
RESTO MALFORMACIONES CONGENITAS, DEFORMACIONES Y ANOMALIAS CROMOSOMICAS	765	374	95	175	644	21	12	10	2	9	10	4	6
SINDROME DE LA MUERTE SUBITA INFANTIL	117	5	16	94	115	1	0	1	0	0	0	0	0
OTROS SINTOMAS, SIGNOS Y HALLAZGOS ANORMALES CLINICOS Y DE LABORATORIO, NO CLASIFICADOS EN OTRA PARTE	13.444	6	7	97	110	13	10	9	0	12	14	48	32
ACCIDENTES DE TRANSPORTE	1.195	1	0	9	10	9	6	12	8	30	47	127	107
AHOGAMIENTO ACCIDENTAL	65	0	0	2	2	15	8	1	1	3	6	4	2
CAIDAS ACCIDENTALES	87	0	0	0	0	2	2	0	0	1	0	1	0
ACCIDENTES POR EXPLOSIONES, EXPOSICION A CORRIENTE ELECTRICA, HUMO, FUEGO Y LLAMAS	222	0	0	4	4	2	9	5	4	17	13	12	13
ENVENENAMIENTO ACCIDENTAL	78	0	0	3	3	1	3	1	4	6	2	3	6
OTROS ACCIDENTES	1.255	4	12	63	79	11	10	13	6	14	18	39	43
SUICIDIO	595	0	0	0	0	0	0	0	0	0	31	118	58
AGRESIONES	300	2	1	2	5	3	4	1	2	11	12	28	27
EVENTOS DE INTENCION NO DETERMINADA	668	0	0	2	2	5	5	4	1	15	17	38	52
INTERVENCION LEGAL Y OPERACIONES DE GUERRA	0	0	0	0	0	0	0	0	0	0	0	0	0
COMPLICACIONES DE LA ATENCION MEDICA Y QUIRURGICA	571	2	0	6	8	1	1	0	1	4	2	8	4
SECUELAS DE CAUSAS EXTERNAS	4	0	0	0	0	0	0	0	0	0	1	0	0

TABLA 25 B: DEFUNCIONES SEGUN GRUPOS DE EDAD, POR CAUSA DE MUERTE Y SEXO - TOTAL DEL PAIS. REPUBLICA ARGENTINA - AÑO 2011. MUJERES

CAUSA DE LA DEFUNCION - LISTA BASICA	25 a 29	30 a 34	35 a 39	40 a 44	45 a 49	50 a 54	55 a 59	60 a 64	65 a 69	70 a 74	75 a 79	80 a 84	85 Y MAS	SIN ESP
TRASTORNOS RESPIRATORIOS Y CARDIOVASCULARES	0	0	0	0	0	0	0	0	0	0	0	0	0	0
RESTO CIERTAS AFECCIONES ORIGINADAS EN EL PERIODO PERINATAL	0	0	0	0	0	0	0	0	0	0	0	0	0	0
HIDROCEFALIA CONGENITA Y ESPINA BIFIDA	0	0	2	0	0	0	0	0	0	0	0	0	0	0
MALFORMACIONES CONGENITAS DEL SISTEMA CIRCULATORIO	7	2	1	2	2	3	3	1	1	1	3	1	4	0
RESTO MALFORMACIONES CONGENITAS, DEFORMACIONES Y ANOMALIAS CROMOSOMICAS	4	4	2	2	5	8	5	1	2	3	3	2	5	1
SINDROME DE LA MUERTE SUBITA INFANTIL	0	0	0	0	0	0	0	0	0	0	0	0	0	0
OTROS SINTOMAS, SIGNOS Y HALLAZGOS ANORMALES CLINICOS Y DE LABORATORIO, NO CLASIFICADOS EN OTRA PARTE	45	51	71	122	177	266	361	525	775	1.132	1.528	2.368	5.744	31
ACCIDENTES DE TRANSPORTE	84	96	78	73	71	76	73	56	61	55	41	40	27	8
AHOGAMIENTO ACCIDENTAL	2	3	2	0	2	1	4	1	2	0	1	1	4	0
CAIDAS ACCIDENTALES	1	0	0	2	1	2	3	3	3	6	7	23	30	0
ACCIDENTES POR EXPLOSIONES, EXPOSICION A CORRIENTE ELECTRICA, HUMO, FUEGO Y LLAMAS	13	10	6	7	8	10	10	13	8	11	8	14	23	2
ENVENENAMIENTO ACCIDENTAL	4	4	3	2	3	1	4	2	2	5	3	9	7	0
OTROS ACCIDENTES	25	24	21	18	26	38	42	30	48	50	93	177	427	3
SUICIDIO	53	50	45	34	47	33	39	23	19	12	11	10	9	3
AGRESIONES	39	22	27	22	20	19	8	8	8	12	7	7	7	1
EVENTOS DE INTENCION NO DETERMINADA	51	59	37	37	33	31	41	34	37	29	43	41	53	3
INTERVENCION LEGAL Y OPERACIONES DE GUERRA	0	0	0	0	0	0	0	0	0	0	0	0	0	0
COMPLICACIONES DE LA ATENCION MEDICA Y QUIRURGICA	4	7	7	11	9	19	29	29	50	64	77	92	144	0
SECUELAS DE CAUSAS EXTERNAS	1	0	0	0	0	0	0	0	0	0	0	1	1	0

TABLA 26: DEFUNCIONES POR CAUSAS EXTERNAS CLASIFICADAS SEGUN MECANISMO DE LA MUERTE E INTENCIONALIDAD, POR SEXO.
REPUBLICA ARGENTINA - AÑO 2011

MECANISMO	TOTAL	INTENCIONALIDAD														
		NO INTENCIONAL			SUICIDIO			AGRESIÓN			NO DETERMINADA			NO CLASIFICABLE		
		Total	Masc.	Fem.	Total	Masc.	Fem.	Total	Masc.	Fem.	Total	Masc.	Fem.	Total	Masc.	Fem.
Todas las violencias	19.818	10.805	7.887	2.902	2.981	2.380	594	1.808	1.505	300	3.127	2.449	669	1.097	523	574
Cortes o perforaciones	798	5	4	1	29	23	6	595	494	99	169	140	27	--	--	--
Ahogamiento y sumersión	680	462	398	64	31	22	9	3	3	0	184	150	32	--	--	--
Caídas	334	292	205	87	19	10	9	0	0	0	23	15	8	--	--	--
Fuego (llama, objeto o sust.)	698	464	307	157	28	14	14	7	3	4	199	118	80	--	--	--
Armas de fuego	2.438	30	25	5	607	541	64	845	752	93	956	834	119	--	--	--
Maquinaria	12	12	12	0	--	--	--	--	--	--	--	--	--	--	--	--
Vehículos de transp. terrestre	5.280	5.277	4.074	1.191	2	2	0	1	1	0	0	0	0	--	--	--
Otros vehículos de transporte	38	38	33	5	--	--	--	--	--	--	--	--	--	--	--	--
Fact.naturales o ambientales	64	64	43	21	--	--	--	--	--	--	--	--	--	--	--	--
Esfuerzo excesivo	3	3	2	1	--	--	--	--	--	--	--	--	--	--	--	--
Envenenamientos	405	232	154	78	81	44	37	3	3	0	89	49	40	--	--	--
Golpes por o contra	92	38	28	10	1	1	0	50	43	7	3	3	0	--	--	--
Ahorcamiento o sofocación	3.288	556	359	197	2.084	1.648	432	66	28	38	582	448	133	--	--	--
Otros especificados	737	366	298	67	30	23	6	30	21	9	311	216	95	--	--	--
No especificados	3.854	2.966	1.945	1.018	69	52	17	208	157	50	611	476	135	--	--	--
Complicaciones de la atención médica y quirúrgica	1.097	--	--	--	--	--	--	--	--	--	--	--	--	1.097	523	574

NOTAS:

En la categoría total se incluyen las defunciones de sexo no especificado.

(--) En esa categoría, no se aplica el grupo de causas seleccionadas

Téngase presente que, a diferencia de otras listas de tabulación presentadas en esta publicación, las defunciones debidas a las causas V90 y V92 se incluyen entre las causadas por otros vehículos de transporte no terrestre. Asimismo, a los eventos de intención no determinada se agrega la categoría Y899 (secuela de causa externa no especificada) y a los efectos adversos la categoría Y88 (secuelas de atención médico y quirúrgica como causa externa).

Lista presentada en la Reunión sobre "Familias de Clasificaciones Internacionales" de la Organización Mundial de la Salud. Reykjavik, Islandia, octubre de 2004.

TABLA 27: CANTIDAD DE DEFUNCIONES SEGUN LUGAR DE OCURRENCIA Y GRUPOS DE EDAD, POR JURISDICCION DE RESIDENCIA DEL FALLECIDO.
REPUBLICA ARGENTINA - AÑO 2011

LUGAR DE RESIDENCIA	TOTAL	LUGAR DE OCURRENCIA Y GRUPOS DE EDAD											
		EN LA MISMA JURISDICCION				EN OTRA JURISDICCION				NO CLASIFICABLE			
		Subtotal	< 1 año	1 a 4 años	Demás edades	Subtotal	< 1 año	1 a 4 años	Demás edades	Subtotal	< 1 año	1 a 4 años	Demás edades
REPUBLICA ARGENTINA	319.059	300.959	8.042	1.151	291.766	16.809	814	187	15.808	1.291	22	9	1.260
Ciud. Aut. de Buenos Aires	32.298	29.527	376	44	29.107	2.769	24	7	2.738	2	0	0	2
Buenos Aires	131.626	121.373	2.880	364	118.129	10.252	559	101	9.592	1	0	0	1
Partidos del Aglom. GBA	77.740	73.138	1.984	207	70.947	4.602	104	24	4.474	0	0	0	0
Catamarca	2.088	1.969	86	10	1.873	119	6	1	112	0	0	0	0
Córdoba	27.834	27.491	616	75	26.800	343	7	5	331	0	0	0	0
Corrientes	6.395	6.205	314	31	5.860	189	13	2	174	1	0	0	1
Chaco	6.863	6.684	269	58	6.357	179	10	8	161	0	0	0	0
Chubut	2.869	2.691	84	19	2.588	178	16	2	160	0	0	0	0
Entre Ríos	10.019	9.769	220	35	9.514	250	25	5	220	0	0	0	0
Formosa	3.292	3.204	257	50	2.897	88	2	2	84	0	0	0	0
Jujuy	4.004	3.894	174	20	3.700	110	5	3	102	0	0	0	0
La Pampa	2.518	2.399	46	5	2.348	119	10	1	108	0	0	0	0
La Rioja	2.039	1.924	96	12	1.816	115	8	1	106	0	0	0	0
Mendoza	12.873	12.755	323	60	12.372	117	8	3	106	1	0	0	1
Misiones	6.108	5.965	290	69	5.606	143	8	7	128	0	0	0	0
Neuquén	2.822	2.640	76	20	2.544	182	8	5	169	0	0	0	0
Río Negro	4.014	3.814	97	14	3.703	200	18	5	177	0	0	0	0
Salta	6.967	6.822	379	60	6.383	145	13	2	130	0	0	0	0
San Juan	4.739	4.673	142	30	4.501	66	1	1	64	0	0	0	0
San Luis	2.849	2.714	85	14	2.615	135	11	4	120	0	0	0	0
Santa Cruz	1.288	1.149	50	6	1.093	139	8	6	125	0	0	0	0
Santa Fe	29.217	28.778	566	85	28.127	411	18	2	391	28	0	0	28
Santiago del Estero	5.187	4.897	188	29	4.680	289	23	4	262	1	1	0	0
Tucumán	9.448	9.241	414	38	8.789	202	9	6	187	5	0	0	5
Tierra del Fuego	450	381	14	3	364	69	4	4	61	0	0	0	0
Otros Países	249	-	-	-	-	-	-	-	-	249	8	7	234
Lugar no especificado	1.003	-	-	-	-	-	-	-	-	1.003	13	2	988

NOTAS: A los fines de esta tabla, se considera a los partidos del Aglomerado Gran Buenos Aires como una unidad territorial (jurisdicción)

Se considera **jurisdicción no clasificable** cuando no están especificadas la jurisdicción de ocurrencia o la jurisdicción de residencia o la residencia corresponde a otro país. En la categoría "Demás edades" se incluyen las defunciones de edad no especificada.

TABLA 28: CANTIDAD DE DEFUNCIONES POR LOCAL DE OCURRENCIA SEGUN JURISDICCION DE RESIDENCIA DEL FALLECIDO.
 REPUBLICA ARGENTINA - AÑO 2011

JURISDICCION DE RESIDENCIA	TOTAL	Establecimiento de salud			Domicilio particular	Otro lugar	Sin especificar
		Subtotal	Oficial	No oficial			
REPUBLICA ARGENTINA	319.059	207.019	84.968	122.051	74.472	26.635	10.933
Ciud. Aut. de Buenos Aires	32.298	20.867	6.823	14.044	7.010	4.130	291
Buenos Aires	131.626	83.222	38.016	45.206	29.965	8.570	9.869
Partidos del Aglom. GBA	82.961	51.303	21.966	29.337	20.455	4.711	6.492
Catamarca	2.088	1.533	637	896	457	97	1
Córdoba	27.834	17.886	4.900	12.986	7.218	2.724	6
Corrientes	6.395	4.489	2.335	2.154	1.594	308	4
Chaco	6.863	4.897	2.319	2.578	1.561	401	4
Chubut	2.869	1.964	1.265	699	610	293	2
Entre Ríos	10.019	6.761	3.712	3.049	2.364	889	5
Formosa	3.292	2.133	1.255	878	951	207	1
Jujuy	4.004	2.931	1.407	1.524	745	326	2
La Pampa	2.518	1.650	730	920	566	300	2
La Rioja	2.039	1.517	688	829	427	95	0
Mendoza	12.873	7.267	2.263	5.004	3.866	1.739	1
Misiones	6.108	3.733	1.937	1.796	1.641	731	3
Neuquén	2.822	1.984	1.052	932	575	262	1
Río Negro	4.014	2.581	1.159	1.422	1.050	377	6
Salta	6.967	4.940	2.553	2.387	1.635	389	3
San Juan	4.739	3.197	1.414	1.783	1.145	397	0
San Luis	2.849	1.828	713	1.115	804	217	0
Santa Cruz	1.288	953	664	289	229	104	2
Santa Fe	29.217	18.770	4.482	14.288	7.033	2.818	596
Santiago del Estero	5.187	3.666	1.470	2.196	1.098	419	4
Tucumán	9.448	7.182	2.380	4.802	1.652	565	49
Tierra del Fuego	450	321	226	95	100	25	4
Otros Países	249	168	139	29	14	64	3
Lugar no especificado	1.003	579	429	150	162	188	74

TABLA 29: CANTIDAD DE DEFUNCIONES POR LOCAL DE OCURRENCIA SEGUN GRUPOS DE EDAD DE LOS FALLECIDOS.
 REPUBLICA ARGENTINA - AÑO 2011

GRUPOS DE EDAD	TOTAL	Establecimiento de salud			Domicilio particular	Otro lugar	Sin especificar
		Subtotal	Oficial	No oficial			
TOTAL GENERAL	319.059	207.019	84.968	122.051	74.472	26.635	10.933
Menores de 1 año	8.878	7.720	5.068	2.652	1.004	139	15
01 a 04	1.347	916	723	193	280	118	33
05 a 09	762	470	369	101	162	103	27
10 a 14	1.002	575	456	119	193	201	33
15 a 19	2.832	1.296	1.024	272	573	808	155
20 a 24	3.406	1.560	1.204	356	652	1.004	190
25 a 29	3.365	1.631	1.221	410	664	881	189
30 a 34	3.696	2.029	1.452	577	722	777	168
35 a 39	4.161	2.514	1.728	786	804	671	172
40 a 44	5.374	3.528	2.396	1.132	977	613	256
45 a 49	7.707	5.118	3.241	1.877	1.544	717	328
50 a 54	11.526	7.799	4.793	3.006	2.451	855	421
55 a 59	16.533	11.456	6.666	4.790	3.478	1.027	572
60 a 64	22.319	15.559	8.187	7.372	4.861	1.197	702
65 a 69	27.474	19.174	7.423	11.751	6.165	1.255	880
70 a 74	32.456	22.452	7.460	14.992	7.454	1.512	1.038
75 a 79	39.544	26.754	8.468	18.286	9.323	2.212	1.255
80 a 84	46.777	30.354	9.268	21.086	11.467	3.485	1.471
85 y más	79.126	45.714	13.564	32.150	21.566	8.964	2.882
Sin especificar	774	400	257	143	132	96	146

TABLA 30: CANTIDAD DE DEFUNCIONES SEGUN ESTABLECIMIENTO DE OCURRENCIA DE LA DEFUNCION Y ASOCIACION A ALGUN SISTEMA DE ATENCION DE LA SALUD, POR GRUPO DE EDAD DEL FALLECIDO. REPUBLICA ARGENTINA - AÑO 2011

GRUPOS DE EDAD	TOTAL DEFUNCIONES EN ESTAB. DE SALUD	TIPO DE ESTABLECIMIENTO DE SALUD Y ASOCIACION A SISTEMAS DE ATENCION DE LA SALUD							
		Oficial				No oficial			
		Subtotal	Asociado	No asociado	Sin especificar	Subtotal	Asociado	No asociado	Sin especificar
TOTAL GENERAL	207.019	84.968	37.611	15.451	31.906	122.051	92.593	3.137	26.321
Menores de 1 año	7.720	5.068	516	2.461	2.091	2.652	1.738	125	789
01 a 04	916	723	125	256	342	193	108	9	76
05 a 09	470	369	77	98	194	101	50	5	46
10 a 14	575	456	133	116	207	119	73	6	40
15 a 19	1.296	1.024	191	271	562	272	139	14	119
20 a 24	1.560	1.204	215	340	649	356	183	25	148
25 a 29	1.631	1.221	226	364	631	410	249	27	134
30 a 34	2.029	1.452	291	413	748	577	333	36	208
35 a 39	2.514	1.728	327	511	890	786	473	58	255
40 a 44	3.528	2.396	459	719	1.218	1.132	675	72	385
45 a 49	5.118	3.241	729	980	1.532	1.877	1.121	110	646
50 a 54	7.799	4.793	1.113	1.340	2.340	3.006	1.862	178	966
55 a 59	11.456	6.666	1.751	1.717	3.198	4.790	3.034	258	1.498
60 a 64	15.559	8.187	2.670	1.880	3.637	7.372	5.068	321	1.983
65 a 69	19.174	7.423	3.888	1.041	2.494	11.751	8.982	260	2.509
70 a 74	22.452	7.460	4.558	645	2.257	14.992	11.790	254	2.948
75 a 79	26.754	8.468	5.304	690	2.474	18.286	14.503	336	3.447
80 a 84	30.354	9.268	6.017	707	2.544	21.086	16.736	402	3.948
85 y más	45.714	13.564	8.976	889	3.699	32.150	25.417	639	6.094
Sin especificar	400	257	45	13	199	143	59	2	82

TABLA 31: DEFUNCIONES INFANTILES Y TASAS POR 1.000 NACIDOS VIVOS DE MORTALIDAD INFANTIL, NEONATAL Y POSTNEONATAL, POR JURISDICCION DE RESIDENCIA DE LA MADRE. REPUBLICA ARGENTINA - AÑO 2011

JURISDICCION DE RESIDENCIA DE LA MADRE	NACIDOS VIVOS	DEFUNCIONES INFANTILES					TASAS MORTALIDAD INFANTIL				
		TOTAL	NEONATALES			POSTNEO-NATALES	TOTAL	NEONATAL			POST-NEO-NATAL
			Subtotal	0-6 días	7-27 días			Subtotal	Precoz	Tardía	
REPUBLICA ARGENTINA	758.042	8.878	5.751	4.087	1.664	3.127	11,7	7,6	5,4	2,2	4,1
Ciud. Aut. de Buenos Aires	45.280	400	252	185	67	148	8,8	5,6	4,1	1,5	3,3
Buenos Aires	291.102	3.439	2.160	1.462	698	1.279	11,8	7,4	5,0	2,4	4,4
Partidos del Aglom. GBA	208.044	2.532	1.595	1.087	508	937	12,2	7,7	5,2	2,4	4,5
Catamarca	6.579	92	63	50	13	29	14,0	9,6	7,6	2,0	4,4
Córdoba	57.861	623	415	304	111	208	10,8	7,2	5,3	1,9	3,6
Corrientes	20.839	327	245	178	67	82	15,7	11,8	8,5	3,2	3,9
Chaco	24.472	279	155	120	35	124	11,4	6,3	4,9	1,4	5,1
Chubut	9.832	100	74	50	24	26	10,2	7,5	5,1	2,4	2,6
Entre Ríos	22.216	245	154	101	53	91	11,0	6,9	4,5	2,4	4,1
Formosa	12.196	259	170	107	63	89	21,2	13,9	8,8	5,2	7,3
Jujuy	13.859	179	124	101	23	55	12,9	8,9	7,3	1,7	4,0
La Pampa	5.381	56	39	36	3	17	10,4	7,2	6,7	0,6	3,2
La Rioja	6.312	104	61	46	15	43	16,5	9,7	7,3	2,4	6,8
Mendoza	34.175	331	232	159	73	99	9,7	6,8	4,7	2,1	2,9
Misiones	21.803	298	187	137	50	111	13,7	8,6	6,3	2,3	5,1
Neuquén	11.234	84	52	34	18	32	7,5	4,6	3,0	1,6	2,8
Río Negro	11.992	115	75	57	18	40	9,6	6,3	4,8	1,5	3,3
Salta	27.913	392	243	168	75	149	14,0	8,7	6,0	2,7	5,3
San Juan	14.395	143	84	67	17	59	9,9	5,8	4,7	1,2	4,1
San Luis	7.781	96	72	51	21	24	12,3	9,3	6,6	2,7	3,1
Santa Cruz	5.964	58	31	25	6	27	9,7	5,2	4,2	1,0	4,5
Santa Fe	54.057	584	389	280	109	195	10,8	7,2	5,2	2,0	3,6
Santiago del Estero	18.060	212	138	95	43	74	11,7	7,6	5,3	2,4	4,1
Tucumán	29.902	423	312	258	54	111	14,1	10,4	8,6	1,8	3,7
Tierra del Fuego	2.552	18	10	8	2	8	7,1	3,9	3,1	0,8	3,1
Otros Países	362	8	3	1	2	5	-	-	-	-	-
Lugar no especificado	1.923	13	11	7	4	2	-	-	-	-	-

TABLA 32: TASA DE MORTALIDAD INFANTIL POR JURISDICCION DE RESIDENCIA DE LA MADRE.
REPUBLICA ARGENTINA - AÑOS 1990 A 2011

JURISDICCION DE RESIDENCIA DE LA MADRE	A Ñ O S											
	1990	1991	1992	1993	1994	1995	1996	1997	1998	1999	2000	2001
REPUBLICA ARGENTINA	25,6	24,7	23,9	22,9	22,0	22,2	20,9	18,8	19,1	17,6	16,6	16,3
Ciud. Aut. de Buenos Aires	16,8	15,2	14,9	14,6	14,3	13,1	14,7	12,2	13,0	10,7	9,4	9,6
Buenos Aires	24,2	24,2	23,5	22,3	21,8	22,2	20,9	18,8	19,1	16,6	15,1	15,0
Catamarca	34,6	31,8	28,1	23,1*	29,8	26,1	26,4	25,6	23,3	20,3	21,0	15,5
Córdoba	22,2	22,3	19,6	20,8	20,0	20,5	19,4	16,3	16,8	15,3	15,0	16,2
Corrientes	31,7	28,5	27,7	26,9	26,1	27,3	26,1	22,8	23,8	22,9	30,4	23,5
Chaco	35,8	32,3	33,5	34,3	31,4	32,8	34,4	28,2	31,8	29,0	21,9	24,0
Chubut	20,6	19,1	19,9	18,0	18,4	20,3	18,0	19,1	19,7	17,9	15,8	13,1
Entre Ríos	24,3	23,2	22,1	22,7	20,4	20,5	19,5	19,6	18,8	19,5	16,9	14,9
Formosa	33,2	24,5	32,3	27,9	30,7	30,5	31,4	29,8	26,9	23,6	23,0	28,9
Jujuy	35,8	33,2	32,5	26,7	25,2	26,4	24,4	24,0	21,5	23,4	23,1	18,4
La Pampa	22,2	20,5	21,3	17,9	15,0	17,4	12,4	12,1	14,0	15,2	15,3	12,4
La Rioja	28,8	27,2	26,0	24,1	22,8	22,1	25,7	19,3	22,9	20,6	20,9	23,5
Mendoza	21,1	23,6	22,1	20,5	18,8	18,4	17,5	16,7	15,6	16,2	14,3	12,1
Misiones	31,8	32,1	27,0	29,8	23,1	23,2	24,1	21,3	20,0	21,7	22,2	19,6
Neuquén	16,9	15,6	16,2	16,2	15,3	14,1	15,7	13,8	14,8	12,4	11,4	13,0
Río Negro	23,1	24,1	22,7	21,4	19,6	20,8	16,2	15,5	17,7	15,8	16,6	14,7
Salta	32,3	32,9	32,8	27,7	29,8	26,8	25,5	20,5	22,6	21,2	18,8	19,1
San Juan	24,4	24,6	23,7	21,3	21,3	25,2	21,6	21,5	21,7	20,7	19,4	18,8
San Luis	29,7	28,6	23,7	26,2	27,6	23,1	20,6	19,9	20,6	18,9	17,2	17,8
Santa Cruz	20,7	19,9	20,6	18,5	15,9	21,9	12,8	16,0	18,0	13,2	17,2	14,5
Santa Fe	28,3	22,2	20,9	19,8	17,8	17,6	15,7	16,3	16,2	15,2	14,4	14,3
Santiago del Estero	28,3	29,2	28,7	28,9	29,0	23,3	17,1	16,6	18,1	15,5	13,2	14,8
Tucumán	28,5	28,6	28,8	27,1	23,9	28,9	28,8	19,6	19,9	22,5	22,4	24,5
Tierra del Fuego	27,9	16,7	11,2	15,2	13,6	11,1	9,7	11,2	11,9	7,8	10,5	10,1

NOTAS: * Después de publicados los datos definitivos de 1993, la Provincia de Catamarca envió un nuevo archivo de defunciones y nacimientos. De acuerdo al mismo, se produjeron en esa provincia en el año mencionado 232 defunciones infantiles y 7369 nacimientos de residentes. Por lo tanto, la tasa de mortalidad infantil corregida de Catamarca es de 31,5. En algunas jurisdicciones se observan variaciones en las tasas de mortalidad infantil no esperables en función de la tendencia histórica.

TABLA 32: TASA DE MORTALIDAD INFANTIL POR JURISDICCION DE RESIDENCIA DE LA MADRE.
REPUBLICA ARGENTINA - AÑOS 1980 A 2010 (Continuación)

JURISDICCION DE RESIDENCIA DE LA MADRE	A Ñ O S									
	2002	2003	2004	2005	2006	2007	2008	2009	2010	2011
REPUBLICA ARGENTINA	16,8	16,5	14,4	13,3	12,9	13,3	12,5	12,1	11,9	11,7
Ciud. Aut. de Buenos Aires	10,0	10,3	8,7	8,0	8,3	8,4	7,7	8,5	7,0	8,8
Buenos Aires	15,8	16,3	13,0	13,0	12,5	13,6	12,4	12,5	12,0	11,8
Catamarca	20,6	20,1	21,8	16,8	15,4	14,9	15,3	14,5	15,4	14,0
Córdoba	14,8	14,3	12,7	11,9	11,6	12,7	12,1	10,7	11,1	10,8
Corrientes	23,8	21,1	19,3	18,2	17,5	15,6	17,1	15,3	16,8	15,7
Chaco	26,7	27,7	21,3	19,9	18,9	21,2	18,0	17,8	14,7	11,4
Chubut	17,8	15,1	11,8	11,7	11,5	11,0	10,4	9,4	9,8	10,2
Entre Ríos	16,5	17,2	15,5	13,2	12,6	11,9	13,5	11,8	11,6	11,0
Formosa	25,5	25,0	25,1	22,9	24,2	22,9	19,2	20,5	17,8	21,2
Jujuy	20,6	19,2	17,8	16,1	17,0	15,2	14,0	11,5	13,4	12,9
La Pampa	13,1	12,7	14,6	11,4	10,0	11,8	14,9	13,7	7,0	10,4
La Rioja	20,8	17,3	18,2	13,8	14,1	12,9	15,0	14,6	12,6	16,5
Mendoza	12,3	11,1	13,5	11,3	11,9	11,3	10,8	9,9	11,7	9,7
Misiones	22,3	20,2	16,6	14,6	17,1	14,6	13,9	13,0	13,2	13,7
Neuquén	11,7	10,8	11,1	9,9	9,8	9,6	7,4	7,6	9,2	7,5
Río Negro	14,8	15,9	14,1	9,4	9,3	9,8	11,7	8,8	9,4	9,6
Salta	18,9	16,9	15,4	14,3	14,9	15,4	14,4	14,0	12,8	14,0
San Juan	20,2	19,6	16,4	16,7	14,0	13,2	14,4	11,0	11,0	9,9
San Luis	16,5	17,4	15,2	16,0	12,8	15,7	13,1	12,9	10,7	12,3
Santa Cruz	17,2	15,5	11,9	11,0	15,4	12,9	10,6	10,3	9,7	9,7
Santa Fe	14,0	13,9	12,0	12,4	11,0	11,6	11,5	11,1	10,3	10,8
Santiago del Estero	12,4	14,2	13,8	11,7	12,1	13,8	10,4	12,1	14,0	11,7
Tucumán	24,3	23,0	20,5	16,2	13,5	12,9	13,8	13,1	14,1	14,1
Tierra del Fuego	9,1	8,4	4,1	6,7	10,9	10,2	6,8	4,6	9,9	7,1

NOTA:

En algunas jurisdicciones se observan variaciones en las tasas de mortalidad infantil no esperables en función de la tendencia histórica.

TABLA 33: CANTIDAD DE DEFUNCIONES NEONATALES, PORCENTAJES Y TASAS DE MORTALIDAD POR 1.000 NACIDOS VIVOS, SEGUN GRUPOS DE CAUSAS BASADOS EN CRITERIOS DE REDUCIBILIDAD (*). REPUBLICA ARGENTINA - AÑO 2011

GRUPOS DE CAUSAS	DEFUNCIONES NEONATALES		
	Cantidad	Porcentaje	TASA
TODAS LAS CAUSAS	5.751	100,0	7,6
REDUCIBLES	3.519	61,2	4,6
Preferentemente en el embarazo	131	2,3	0,2
Preferentemente en el parto	46	0,8	0,1
Preferentemente en el recién nacido	1.648	28,7	2,2
<i>Por tratamiento clínico</i>	962	16,7	1,3
<i>Por tratamiento quirúrgico</i>	101	1,8	0,1
<i>Por tratamiento clínico y quirúrgico</i>	585	10,2	0,8
En el período perinatal	1.654	28,8	2,2
Otras reducibles	40	0,7	0,1
DIFICILMENTE REDUCIBLES	1.537	26,7	2,0
NO CLASIFICABLES	542	9,4	0,7
MAL DEFINIDAS E INESPECÍFICAS	153	2,7	0,2

Nota: (*) En el año 2011 se realizó un Taller de Expertos para la actualización de esta clasificación. La propuesta aprobada se aplica en esta publicación. Véase: Anexo Metodológico.

TABLA 34: CANTIDAD DE DEFUNCIONES POSTNEONATALES, PORCENTAJES Y TASAS DE MORTALIDAD POR 1.000 NACIDOS VIVOS, SEGUN GRUPOS DE CAUSAS BASADOS EN CRITERIOS DE REDUCIBILIDAD(*). REPUBLICA ARGENTINA - AÑO 2011

GRUPOS DE CAUSAS	DEFUNCIONES POSTNEONATALES		
	Cantidad	Porcentaje	TASA
TODAS LAS CAUSAS	3.127	100,0	4,1
REDUCIBLES	2.108	67,4	2,8
Por prevención	7	0,2	0,0
Por tratamiento	763	24,4	1,0
Por prevención y tratamiento	1.129	36,1	1,5
Otras reducibles	210	6,7	0,3
DIFICILMENTE REDUCIBLES	420	13,4	0,6
NO CLASIFICABLES	249	8,0	0,3
MAL DEFINIDAS E INESPECÍFICAS	349	11,2	0,5

Nota: (*) En el año 2011 se realizó un Taller de Expertos para la actualización de esta clasificación. La propuesta aprobada se aplica en esta publicación. Véase: Anexo Metodológico.

TABLA 35: CANTIDAD DE DEFUNCIONES DE MENORES DE 1 AÑO SEGUN INTERVALOS DE PESO AL NACER (en gramos), POR JURISDICCION DE RESIDENCIA DE LA MADRE. REPUBLICA ARGENTINA - AÑO 2011

JURISDICCION DE RESIDENCIA DE LA MADRE	TOTAL	INTERVALOS DE PESO AL NACER							
		Menos de 1000	De 1000 a 1499	De 1500 a 1999	De 2000 a 2499	De 2500 a 2999	De 3000 a 3499	De 3500 y más	Sin especificar
REPUBLICA ARGENTINA	8.878	1.939	1.022	722	778	946	983	691	1.797
Ciud. Aut. de Buenos Aires	400	118	35	27	25	27	39	26	103
Buenos Aires	3.439	601	312	224	253	296	273	192	1.288
Partidos del Aglom. GBA	2.532	453	235	166	173	202	200	145	958
Catamarca	92	29	10	6	13	11	14	6	3
Córdoba	623	140	95	63	70	82	68	49	56
Corrientes	327	66	56	39	31	44	37	32	22
Chaco	279	34	38	11	29	33	41	20	73
Chubut	100	27	15	12	11	5	14	8	8
Entre Ríos	245	51	33	22	30	42	34	22	11
Formosa	259	29	44	35	33	33	51	33	1
Jujuy	179	46	32	14	20	33	21	12	1
La Pampa	56	22	2	7	4	8	4	5	4
La Rioja	104	27	19	8	8	11	18	12	1
Mendoza	331	91	44	40	37	38	41	38	2
Misiones	298	57	34	23	27	40	40	27	50
Neuquén	84	25	6	10	4	7	16	12	4
Río Negro	115	29	12	11	8	16	25	5	9
Salta	392	99	46	29	39	43	65	56	15
San Juan	143	37	16	12	14	17	29	18	0
San Luis	96	35	12	10	8	16	12	3	0
Santa Cruz	58	4	0	1	0	0	1	0	52
Santa Fe	584	170	82	60	53	75	76	60	8
Santiago del Estero	212	31	19	14	25	19	24	20	60
Tucumán	423	164	55	40	34	46	33	33	18
Tierra del Fuego	18	6	2	1	1	3	3	0	2
Otros Países	8	0	1	0	0	0	4	0	3
Lugar no especificado	13	1	2	3	1	1	0	2	3

TABLA 35 A: CANTIDAD DE DEFUNCIONES NEONATALES SEGUN INTERVALOS DE PESO AL NACER (en gramos), POR JURISDICCION DE RESIDENCIA DE LA MADRE. REPUBLICA ARGENTINA - AÑO 2011

JURISDICCION DE RESIDENCIA DE LA MADRE	TOTAL	INTERVALOS DE PESO AL NACER							
		Menos de 1000	De 1000 a 1499	De 1500 a 1999	De 2000 a 2499	De 2500 a 2999	De 3000 a 3499	De 3500 y más	Sin especificar
REPUBLICA ARGENTINA	5.751	1.746	826	569	488	480	481	344	817
Ciud. Aut. de Buenos Aires	252	103	26	20	14	16	17	15	41
Buenos Aires	2.160	543	261	181	164	152	129	99	631
Partidos del Aglom. GBA	1.595	405	194	129	120	102	92	76	477
Catamarca	63	26	6	5	8	5	10	2	1
Córdoba	415	124	74	48	46	44	37	24	18
Corrientes	245	61	50	33	18	27	24	22	10
Chaco	155	31	27	7	21	18	21	7	23
Chubut	74	22	13	11	8	2	8	6	4
Entre Ríos	154	44	28	19	20	12	14	12	5
Formosa	170	25	36	25	24	22	26	12	0
Jujuy	124	44	30	12	9	13	7	9	0
La Pampa	39	19	2	6	3	3	2	4	0
La Rioja	61	25	14	5	3	3	8	2	1
Mendoza	232	84	32	31	22	21	22	19	1
Misiones	187	53	29	17	17	25	20	16	10
Neuquén	52	22	4	8	3	3	8	4	0
Río Negro	75	24	10	10	4	7	13	4	3
Salta	243	88	37	23	22	16	30	22	5
San Juan	84	35	11	11	7	5	10	5	0
San Luis	72	32	8	10	6	6	9	1	0
Santa Cruz	31	0	0	0	0	0	0	0	31
Santa Fe	389	151	63	42	28	38	34	32	1
Santiago del Estero	138	29	15	11	18	13	13	13	26
Tucumán	312	155	45	31	22	28	15	14	2
Tierra del Fuego	10	5	2	0	0	0	2	0	1
Otros Países	3	0	1	0	0	0	2	0	0
Lugar no especificado	11	1	2	3	1	1	0	0	3

TABLA 35 B: CANTIDAD DE DEFUNCIONES POSTNEONATALES SEGUN INTERVALOS DE PESO AL NACER (en gramos), POR JURISDICCION DE RESIDENCIA DE LA MADRE. REPUBLICA ARGENTINA - AÑO 2011

JURISDICCION DE RESIDENCIA DE LA MADRE	TOTAL	INTERVALOS DE PESO AL NACER							
		Menos de 1000	De 1000 a 1499	De 1500 a 1999	De 2000 a 2499	De 2500 a 2999	De 3000 a 3499	De 3500 y más	Sin especificar
REPUBLICA ARGENTINA	3.127	193	196	153	290	466	502	347	980
Ciud. Aut. de Buenos Aires	148	15	9	7	11	11	22	11	62
Buenos Aires	1.279	58	51	43	89	144	144	93	657
Partidos del Aglom. GBA	937	48	41	37	53	100	108	69	481
Catamarca	29	3	4	1	5	6	4	4	2
Córdoba	208	16	21	15	24	38	31	25	38
Corrientes	82	5	6	6	13	17	13	10	12
Chaco	124	3	11	4	8	15	20	13	50
Chubut	26	5	2	1	3	3	6	2	4
Entre Ríos	91	7	5	3	10	30	20	10	6
Formosa	89	4	8	10	9	11	25	21	1
Jujuy	55	2	2	2	11	20	14	3	1
La Pampa	17	3	0	1	1	5	2	1	4
La Rioja	43	2	5	3	5	8	10	10	0
Mendoza	99	7	12	9	15	17	19	19	1
Misiones	111	4	5	6	10	15	20	11	40
Neuquén	32	3	2	2	1	4	8	8	4
Río Negro	40	5	2	1	4	9	12	1	6
Salta	149	11	9	6	17	27	35	34	10
San Juan	59	2	5	1	7	12	19	13	0
San Luis	24	3	4	0	2	10	3	2	0
Santa Cruz	27	4	0	1	0	0	1	0	21
Santa Fe	195	19	19	18	25	37	42	28	7
Santiago del Estero	74	2	4	3	7	6	11	7	34
Tucumán	111	9	10	9	12	18	18	19	16
Tierra del Fuego	8	1	0	1	1	3	1	0	1
Otros Países	5	0	0	0	0	0	2	0	3
Lugar no especificado	2	0	0	0	0	0	0	2	0

TABLA 36: CANTIDAD DE DEFUNCIONES DE MENORES DE 5 AÑOS POR GRUPOS DE EDAD SEGUN CAUSAS SELECCIONADAS. REPUBLICA ARGENTINA - AÑO 2011

CAUSAS DE MORTALIDAD	MENORES DE 1 AÑO				DE 1 A 4 AÑOS				
	Subtotal	Neonatales Precoces	Neonatales Tardías	Post- neonatales	Subtotal	1	2	3	4
TODAS LAS CAUSAS	8.878	4.087	1.664	3.127	1.347	532	362	268	185
Ciertas enfermedades infecciosas y parasitarias	378	14	43	321	112	54	29	19	10
Diarrea y gastroenteritis de presunto origen infeccioso	60	0	15	45	26	17	5	3	1
Otras enfermedades infecciosas intestinales	23	0	13	10	3	2	0	1	0
Tuberculosis	2	0	0	2	5	3	2	0	0
Tétanos	0	0	0	0	0	0	0	0	0
Difteria	0	0	0	0	0	0	0	0	0
Tos ferina	74	1	4	69	0	0	0	0	0
Infección meningocócica	5	0	0	5	1	0	0	1	0
Septicemia	154	0	0	154	60	26	17	10	7
Poliomielitis aguda	0	0	0	0	0	0	0	0	0
Sarampión	0	0	0	0	0	0	0	0	0
Enfermedad por virus de la inmunodeficiencia humana (VIH)	8	0	0	8	5	2	2	0	1
Otras enfermedades virales	11	0	0	11	9	3	2	3	1
Paludismo (malaria)	0	0	0	0	0	0	0	0	0
Resto de ciertas enfermedades infecciosas y parasitarias	41	13	11	17	3	1	1	1	0
Tumores (neoplasias)	35	3	2	30	124	35	35	28	26
Leucemia	12	0	1	11	41	11	12	10	8
Resto de tumores malignos	11	2	0	9	64	18	20	11	15
Resto de tumores	12	1	1	10	19	6	3	7	3
Enfermedades de la sangre y de los órganos hematopoyéticos	20	1	1	18	31	9	7	8	7
Anemias	4	0	1	3	12	4	1	3	4
Resto de enfermedades de la sangre y los órganos hematopoyéticos	16	1	0	15	19	5	6	5	3
Enfermedades endócrinas, nutricionales y metabólicas	64	2	5	57	50	25	13	6	6
Desnutrición y otras deficiencias nutricionales	24	0	1	23	31	17	8	2	4
Resto de enfermedades endócrinas, nutricionales y metabólicas	40	2	4	34	19	8	5	4	2
Enfermedades del sistema nervioso	161	8	12	141	119	41	35	28	15
Meningitis	52	5	9	38	12	4	2	4	2
Resto de enfermedades del sistema nervioso	109	3	3	103	107	37	33	24	13
Enfermedades del oído y de la apófisis mastoides	0	0	0	0	0	0	0	0	0
Enfermedades del sistema circulatorio	86	8	5	73	40	13	10	10	7
Enfermedades del sistema respiratorio	764	6	47	711	167	89	44	20	14
Gripe A	1	0	0	1	0	0	0	0	0
Neumonía	260	5	32	223	84	47	23	8	6
Otras infecciones respiratorias agudas	110	0	9	101	7	6	0	0	1
Resto de enfermedades del sistema respiratorio	393	1	6	386	76	36	21	12	7

TABLA 36: CANTIDAD DE DEFUNCIONES DE MENORES DE 5 AÑOS POR GRUPOS DE EDAD SEGUN CAUSAS SELECCIONADAS.
 REPUBLICA ARGENTINA - AÑO 2010 (continuación).

CAUSAS DE MORTALIDAD	MENORES DE 1 AÑO				DE 1 A 4 AÑOS				
	Subtotal	Neonatales Precoces	Neonatales Tardías	Post- neonatales	Subtotal	1	2	3	4
Enfermedades del sistema digestivo	23	0	1	22	21	7	7	3	4
Enfermedades del sistema genitourinario	8	0	0	8	15	2	8	3	2
Ciertas afecciones originadas en el período perinatal	4.329	2.910	1.047	372	0	0	0	0	0
R. nac.afect. por fact. maternos y comp. del embarazo, trabajo de parto y parto	142	117	16	9	0	0	0	0	0
Trastornos relacionados con duración de gestación y crecimiento fetal	1.152	867	208	77	0	0	0	0	0
Traumatismo del nacimiento	6	3	3	0	0	0	0	0	0
Hipoxia intrauterina y asfixia del nacimiento	195	168	21	6	0	0	0	0	0
Dificultad respiratoria del recién nacido	937	743	158	36	0	0	0	0	0
Neumonía congénita	78	52	17	9	0	0	0	0	0
Otras afecciones respiratorias del recién nacido	507	329	101	77	0	0	0	0	0
Sepsis bacteriana del recién nacido	574	255	256	63	0	0	0	0	0
Onfalitis del recién nacido con o sin hemorragia leve	1	1	0	0	0	0	0	0	0
Trastornos hemorrágicos y hematológicos del recién nacido	191	101	70	20	0	0	0	0	0
Resto de afecciones perinatales	546	274	197	75	0	0	0	0	0
Malform. congénitas, deformidades y anomalías cromosómicas	2.220	1.090	417	713	182	94	44	25	19
Hidrocefalo congénito y espina bífida	91	26	13	52	14	8	4	0	2
Otras malformaciones congénitas del sistema nervioso	189	121	16	52	13	8	2	2	1
Malformaciones congénitas del corazón	674	193	167	314	85	46	20	10	9
Otras malformaciones congénitas del sistema circulatorio	96	27	39	30	4	2	0	2	0
Síndrome de Down y otras anomalías cromosómicas	170	67	29	74	24	12	6	3	3
Otras malformaciones congénitas	1.000	656	153	191	42	18	12	8	4
Síntomas, signos y hallazgos anormales no clasificados en otra parte	528	27	60	441	78	36	24	14	4
Síndrome de muerte súbita infantil	271	15	45	211	3	2	0	1	0
Otros síntomas, signos y hallazgos anormales no clasificados en otra parte	257	12	15	230	75	34	24	13	4
Todas las demás enfermedades	0	0	0	0	6	2	0	2	2
Causas externas de mortalidad	262	18	24	220	402	125	106	102	69
Accidentes de transporte	17	1	1	15	72	21	14	21	16
Ahogamiento y sumersión accidentales	4	0	0	4	70	33	18	14	5
Otros accidentes que obstruyen la respiración	156	9	19	128	34	13	11	3	7
Exposición al humo, fuego y llamas	8	0	1	7	39	8	10	9	12
Envenenamiento accidental por, y exposición a sustancias nocivas	12	0	1	11	25	6	5	6	8
Agresiones	12	4	1	7	19	4	6	4	5
Todas las demás causas externas	53	4	1	48	143	40	42	45	16

TABLA 37: CANTIDAD DE DEFUNCIONES DE MENORES DE 1 AÑO SEGUN LOCAL DE OCURRENCIA, POR JURISDICCION DE RESIDENCIA DE LA MADRE. REPUBLICA ARGENTINA - AÑO 2011

JURISDICCION DE RESIDENCIA DE LA MADRE	TOTAL	Establecimiento de salud			Domicilio particular	Otro lugar	Sin especificar
		Subtotal	Oficial	No oficial			
REPUBLICA ARGENTINA	8.878	7.720	5.068	2.652	1.004	139	15
Ciud. Aut. de Buenos Aires	400	382	195	187	17	1	0
Buenos Aires	3.439	2.879	1.766	1.113	531	20	9
Partidos del Aglom. GBA	2.532	2.120	1.324	796	395	10	7
Catamarca	92	79	65	14	13	0	0
Córdoba	623	570	310	260	50	3	0
Corrientes	327	285	224	61	32	10	0
Chaco	279	239	193	46	28	12	0
Chubut	100	90	48	42	6	3	1
Entre Ríos	245	224	157	67	16	5	0
Formosa	259	216	200	16	34	9	0
Jujuy	179	151	114	37	20	8	0
La Pampa	56	53	37	16	2	1	0
La Rioja	104	96	66	30	8	0	0
Mendoza	331	286	174	112	29	16	0
Misiones	298	248	185	63	42	8	0
Neuquén	84	70	42	28	11	3	0
Río Negro	115	95	48	47	17	3	0
Salta	392	339	284	55	44	9	0
San Juan	143	126	94	32	15	2	0
San Luis	96	86	48	38	8	2	0
Santa Cruz	58	46	35	11	11	1	0
Santa Fe	584	522	322	200	39	18	5
Santiago del Estero	212	189	146	43	18	5	0
Tucumán	423	413	289	124	10	0	0
Tierra del Fuego	18	15	9	6	3	0	0
Otros Países	8	8	6	2	0	0	0
Lugar no especificado	13	13	11	2	0	0	0

TABLA 38: MUERTES MATERNAS Y TASA DE MORTALIDAD MATERNA SEGUN GRUPOS DE CAUSAS Y EDAD DE LAS FALLECIDAS POR 10.000 NACIDOS VIVOS. REPUBLICA ARGENTINA - AÑO 2011

GRUPOS DE CAUSAS Y CODIGOS CIE 10 REVISIÓN	TOTAL MUERTES	TASA MATERNA	DEFUNCIONES POR GRUPOS DE EDAD								
			Menor 15	15 a 19	20 a 24	25 a 29	30 a 34	35 a 39	40 a 44	45 y más	No espec.
TODAS LAS CAUSAS	302	4,0	1	35	40	63	74	56	29	3	1
Embarazo terminado en aborto (O00 a O07)	73	1,0	1	9	9	12	21	12	8	0	1
Causas obstétricas directas	145	1,9	0	19	17	30	33	31	12	3	0
Trastornos hipertensivos, edema y proteinuria en el embarazo, parto y puerperio (O10-O16)	41	0,5	0	8	4	5	11	9	3	1	0
Placenta previa, desprendimiento prematuro de placenta y hemorragia anteparto (O44- O46)	11	0,1	0	1	2	2	3	2	1	0	0
Hemorragia postparto (O72)	17	0,2	0	1	1	5	4	3	2	1	0
Sepsis y otras complicaciones principalmente relacionadas con el puerperio (O85-O92)	31	0,4	0	5	5	7	5	6	3	0	0
Muerte obstétrica de causa no especificada (O95)	21	0,3	0	2	2	3	5	6	2	1	0
Otras causas directas (O20-O29; O30-O43; O47-O48; O60-O69; O70-O71; O73-O75)	24	0,3	0	2	3	8	5	5	1	0	0
Causas obstétricas indirectas (B20-B24, O98-O99)	84	1,1	0	7	14	21	20	13	9	0	0
Enferm.por virus de la inmunodef. humana (B20-B24)	1	0,0	0	0	0	0	0	0	1	0	0
Enf. del Sist. Circulatorio que complican el embarazo, el parto y el puerperio (O994)	28	0,4	0	0	6	6	7	5	4	0	0
Enf. del Sist. Respiratorio que complican el embarazo, el parto y el puerperio (O995)	11	0,1	0	2	1	4	2	0	2	0	0
Otras causas indirectas	44	0,6	0	5	7	11	11	8	2	0	0

NOTAS: El símbolo 0,0 representa una tasa menor a 0,05 cada diez mil nacidos vivos.

Según recomendación de la Décima Revisión de la Clasificación Estadística Internacional de Problemas Relacionados con la Salud - (CIE-10) se incluyen en el total de muertes maternas y en el cálculo de las tasas, las muertes maternas debidas al tétanos obstétrico y a la enfermedad por virus de la inmunodeficiencia humana (CIE-10, Volumen 2, página 141).

TABLA 39: DEFUNCIONES MATERNAS POR GRUPOS DE CAUSAS, DEFUNCIONES MATERNAS TARDIAS Y TASA DE MORTALIDAD MATERNA (CADA 10.000 NACIDOS VIVOS) SEGUN JURISDICCION DE RESIDENCIA. REPUBLICA ARGENTINA - AÑO 2011

JURISDICCION DE DE RESIDENCIA	TOTAL	MUERTES MATERNAS				MUERTES MATERNAS TARDIAS	TASA MORTALIDAD MATERNA
		GRUPOS DE CAUSAS					
		Subtotal	Abortos	Directas	Indirectas		
REPUBLICA ARGENTINA	321	302	73	145	84	19	4,0
Ciud. Aut. de Buenos Aires	6	6	1	5	0	0	1,3
Buenos Aires	93	92	32	49	11	1	3,2
Partidos del Aglom. GBA	72	71	25	37	9	1	3,4
Catamarca *	5	5	1	2	2	0	7,6
Córdoba	14	11	2	3	6	3	1,9
Corrientes	14	11	3	4	4	3	5,3
Chaco	21	21	3	12	6	0	8,6
Chubut *	5	5	0	4	1	0	5,1
Entre Ríos	14	12	2	7	3	2	5,4
Formosa	15	15	5	8	2	0	12,3
Jujuy	16	16	7	5	4	0	11,5
La Pampa *	4	4	1	0	3	0	7,4
La Rioja *	4	4	0	2	2	0	6,3
Mendoza	18	16	4	3	9	2	4,7
Misiones	19	19	1	8	10	0	8,7
Neuquén *	3	3	0	0	3	0	2,7
Río Negro *	2	2	0	2	0	0	1,7
Salta	14	11	4	5	2	3	3,9
San Juan	11	6	2	3	1	5	4,2
San Luis *	3	3	1	1	1	0	3,9
Santa Cruz *	0	0	0	0	0	0	0,0
Santa Fe	16	16	0	5	11	0	3,0
Santiago del Estero	10	10	2	8	0	0	5,5
Tucumán	11	11	2	7	2	0	3,7
Tierra del Fuego *	3	3	0	2	1	0	11,8

NOTAS

(*) El numerador de la tasa es igual o menor de 5 muertes maternas.

En la Décima Revisión de la Clasificación Estadística Internacional de Problemas Relacionados con la Salud - (CIE-10) se incorporó la categoría "muerte materna tardía", entendiéndose por tal a "la muerte de una mujer por causas obstétricas directas o indirectas después de los 42 días pero antes de un año de la terminación del embarazo". Estas muertes **no se incluyen en el cálculo de la tasa de mortalidad materna**

TABLA 40: DEFUNCIONES MATERNAS Y DEFUNCIONES MATERNAS TARDIAS POR GRUPOS DE EDAD SEGUN JURISDICCION DE RESIDENCIA
 REPUBLICA ARGENTINA - AÑO 2011

JURISDICCION DE DE RESIDENCIA	TOTAL	MUERTES MATERNAS					MUERTES MATERNAS TARDIAS			
		Subtotal Maternas	Menores de 20	De 20 a 34	De 35 y más	Sin especif.	Subtotal Tardías	Menores de 20	De 20 a 34	De 35 y más
REPUBLICA ARGENTINA	321	302	36	177	88	1	19	4	6	9
Ciud. Aut. de Buenos Aires	6	6	1	3	2	0	0	0	0	0
Buenos Aires	93	92	5	50	37	0	1	0	0	1
Partidos del Aglom. GBA	72	71	5	33	33	0	1	0	0	1
Catamarca	5	5	0	3	2	0	0	0	0	0
Córdoba	14	11	0	9	2	0	3	0	1	2
Corrientes	14	11	1	6	4	0	3	1	2	0
Chaco	21	21	6	12	3	0	0	0	0	0
Chubut	5	5	1	3	1	0	0	0	0	0
Entre Ríos	14	12	2	3	7	0	2	2	0	0
Formosa	15	15	2	10	3	0	0	0	0	0
Jujuy	16	16	4	8	4	0	0	0	0	0
La Pampa	4	4	0	3	1	0	0	0	0	0
La Rioja	4	4	0	3	1	0	0	0	0	0
Mendoza	18	16	0	13	3	0	2	0	0	2
Misiones	19	19	5	11	3	0	0	0	0	0
Neuquén	3	3	0	3	0	0	0	0	0	0
Río Negro	2	2	0	0	2	0	0	0	0	0
Salta	14	11	2	6	3	0	3	0	1	2
San Juan	11	6	0	6	0	0	5	1	2	2
San Luis	3	3	0	2	1	0	0	0	0	0
Santa Cruz	0	0	0	0	0	0	0	0	0	0
Santa Fe	16	16	3	9	4	0	0	0	0	0
Santiago del Estero	10	10	1	7	1	1	0	0	0	0
Tucumán	11	11	2	7	2	0	0	0	0	0
Tierra del Fuego	3	3	1	0	2	0	0	0	0	0

NOTA

En la Décima Revisión de la Clasificación Estadística Internacional de Problemas Relacionados con la Salud - (CIE-10) se incorporó la categoría "muerte materna tardía", entendiéndose por tal a "la muerte de una mujer por causas obstétricas directas o indirectas después de los 42 días pero antes de un año de la terminación del embarazo". Estas muertes **no se incluyen en el cálculo de la tasa de mortalidad materna**

TABLA 41: TASA DE MORTALIDAD MATERNA POR 10.000 NACIDOS VIVOS SEGUN JURISDICCION DE RESIDENCIA DE LAS FALLECIDAS, POR AÑO DE REGISTRO. REPUBLICA ARGENTINA - AÑOS 1990 A 2011

JURISDICCION DE RESIDENCIA	AÑO											
	1990	1991	1992	1993	1994	1995	1996	1997	1998	1999	2000	2001
REPUBLICA ARGENTINA	5,2	4,8	4,8	4,6	3,9	4,4	4,7	3,8	3,8	4,1	3,5	4,3
Ciud. Aut. de Buenos Aires	4,1	1,0	3,8	3,6	0,8	1,0	1,0	0,2	0,3	0,2	1,4	0,9
Buenos Aires	2,7	2,2	2,9	2,5	2,4	2,4	2,3	2,6	2,5	1,9	1,4	2,1
Catamarca	10,5	7,9	1,3	4,2	6,8	2,6	4,1	5,1	2,5	5,1	-	3,7
Córdoba	2,9	2,4	3,4	2,0	2,3	3,2	3,5	3,0	3,0	1,3	1,1	2,4
Corrientes	9,4	8,9	7,0	6,2	4,3	6,1	3,5	5,7	4,4	6,6	5,7	5,4
Chaco	10,7	11,8	10,4	12,5	9,9	12,6	16	5,8	13	13,2	7,7	15,9
Chubut	2,3	2,3	2,4	4,8	2,3	-	6,9	4,6	3,6	-	5,8	2,4
Entre Ríos	2,2	4,2	4,6	4,7	2,6	4,0	2,6	3,0	1,3	1,8	2,1	5,2
Formosa	19,5	21,8	13,2	18,4	14,1	10,7	17,2	9,9	16,4	16,1	17,7	13,9
Jujuy	15,1	10,4	12,9	10,2	7,3	10,3	15,7	13,6	13,1	10,2	7,3	19,7
La Pampa	3,6	3,4	1,7	3,6	3,5	7,0	3,5	-	1,8	5,4	1,8	7,5
La Rioja	5,0	10,8	3,1	7,5	1,5	6,5	4,5	3,0	1,6	4,9	4,7	3,4
Mendoza	6,4	6,0	4,4	5,9	7,2	4,9	6,2	4,3	2,5	8,6	6,8	3,9
Misiones	8,3	9,3	5,6	6,1	3,2	7,9	3,3	0,8	1,5	7,1	5,5	5,3
Neuquén	1,8	6,2	5,8	3,9	3,8	3,8	1,9	4,6	2,9	9,0	-	1,0
Río Negro	4,0	3,3	0,8	0,8	-	2,9	1,8	2,5	5,7	0,9	5,1	3,6
Salta	11,6	12,4	12,0	7,2	9,2	8,8	10,4	7,3	5,5	6,2	4,3	6,5
San Juan	9,8	5,8	10,0	8,1	6,7	8,6	5,5	11,1	8,6	9,4	9,9	8,7
San Luis	2,9	6,6	8,6	4,2	6,1	-	3,8	1,2	2,5	6,3	4,9	6,0
Santa Cruz	7,0	7,0	7,1	0,0	4,7	2,3	2,4	-	12,0	4,9	2,5	7,1
Santa Fe	6,4	3,1	2,4	3,6	3,6	3,6	5,3	4,9	4,4	3,8	4,4	4,7
Santiago del Estero	8,7	8,2	8,1	8,2	8,8	8,6	10,3	5,4	5,0	4,6	8,9	7,1
Tucumán	4,0	3,6	6,8	7,0	4,7	6,7	6,1	5,2	3,9	5,1	4,1	5,8
Tierra del Fuego	-	-	-	4,4	-	4,3	4,4	9,3	-	14,5	8,7	-

NOTA: (-) No se registraron muertes maternas.

TABLA 41: TASA DE MORTALIDAD MATERNA POR 10.000 NACIDOS VIVOS SEGUN JURISDICCION DE RESIDENCIA DE LAS FALLECIDAS, POR AÑO DE REGISTRO. - REPUBLICA ARGENTINA - AÑOS 1990 A 2011

JURISDICCION DE RESIDENCIA	AÑO									
	2002	2003	2004	2005	2006	2007	2008	2009	2010	2011
REPUBLICA ARGENTINA	4,6	4,4	4,0	3,9	4,8	4,4	4,0	5,5	4,4	4,0
Ciud. Aut. de Buenos Aires	1,4	1,2	2,0	0,7	1,8	3,3	0,9	1,8	0,9	1,3
Buenos Aires	3,2	2,5	2,8	2,7	3,8	3,7	3,2	4,0	4,4	3,2
Catamarca	6,2	2,5	-	6,9	4,4	7,2	4,2	16,0	1,5	7,6
Córdoba	2,9	1,4	2,6	2,5	2,8	1,5	3,4	7,2	4,8	1,9
Corrientes	7,2	7,5	10,4	9,6	4,8	4,7	6,0	4,9	5,9	5,3
Chaco	7,8	8,1	7,0	5,2	12,8	6,3	8,2	9,7	7,5	8,6
Chubut	1,3	8,6	1,2	2,3	6,7	2,2	5,1	4,0	3,0	5,1
Entre Ríos	1,8	6,3	2,6	4,1	6,6	3,3	4,2	9,0	3,1	5,4
Formosa	16,6	13,5	11,1	16,4	10,7	13,3	11,5	15,0	16,2	12,3
Jujuy	10,9	15,5	13,1	8,5	16,5	4,8	10,0	8,3	3,7	11,5
La Pampa	5,7	5,2	-	1,8	3,7	11,2	7,3	3,6	7,2	7,4
La Rioja	11,1	16,9	13,6	15,0	9,6	13,0	4,6	8,0	11,4	6,3
Mendoza	7,2	3,8	3,9	4,8	3,4	3,9	2,6	2,6	4,4	4,7
Misiones	4,6	6,2	6,7	6,8	12,5	8,3	7,6	9,3	8,1	8,7
Neuquén	-	5,1	3,9	5,8	1,8	5,4	2,6	5,2	3,3	2,7
Río Negro	4,5	1,9	2,8	1,8	1,8	3,6	2,5	1,7	0,8	1,7
Salta	6,9	6,9	4,4	5,7	4,0	7,3	6,1	8,4	5,8	3,9
San Juan	6,1	4,9	4,7	3,5	6,4	7,0	0,7	6,2	4,2	4,2
San Luis	8,4	8,2	4,6	2,5	7,1	4,8	2,4	9,8	3,8	3,9
Santa Cruz	2,4	11,1	-	2,0	3,9	1,9	1,8	5,2	3,3	-
Santa Fe	4,9	3,5	3,6	3,1	4,0	3,2	3,3	7,1	2,6	3,0
Santiago del Estero	6,8	5,5	7,3	5,7	4,1	4,2	7,9	5,8	1,7	5,5
Tucumán	5,3	7,3	4,7	3,5	6,8	6,6	4,1	3,9	3,0	3,7
Tierra del Fuego	-	4,4	4,6	8,4	-	-	3,8	3,8	-	11,8

(-) No se registraron muertes maternas.

TABLA 42: DEFUNCIONES FETALES SEGUN JURISDICCION DE REGISTRO POR TIEMPO DE GESTACION
 REPUBLICA ARGENTINA - AÑO 2011

JURISDICCION DE REGISTRO	TOTAL DEFUNCIONES FETALES	TIEMPO DE GESTACION							
		Menos de 22 semanas		22 a 27 semanas		28 semanas y más		No bien especificado	
		Cantidad	Porcentaje	Cantidad	Porcentaje	Cantidad	Porcentaje	Cantidad	Porcentaje
REPUBLICA ARGENTINA	5.863	939	16,0	1.185	20,2	3.527	60,2	212	3,6
Ciud. Aut. de Buenos Aires	729	151	20,7	189	25,9	362	49,7	27	3,7
Buenos Aires	1.671	47	2,8	314	18,8	1.194	71,5	116	6,9
Partidos del Aglom. GBA	1.195	30	2,5	211	17,7	903	75,6	51	4,3
Catamarca	66	7	10,6	14	21,2	41	62,1	4	6,1
Córdoba	325	12	3,7	69	21,2	237	72,9	7	2,2
Corrientes	156	1	0,6	16	10,3	129	82,7	10	6,4
Chaco	201	12	6,0	47	23,4	138	68,7	4	2,0
Chubut	46	2	4,3	7	15,2	37	80,4	0	0,0
Entre Ríos	175	13	7,4	45	25,7	116	66,3	1	0,6
Formosa	150	49	32,7	34	22,7	64	42,7	3	2,0
Jujuy	119	9	7,6	28	23,5	80	67,2	2	1,7
La Pampa	30	1	3,3	8	26,7	21	70,0	0	0,0
La Rioja	35	3	8,6	7	20,0	24	68,6	1	2,9
Mendoza	220	6	2,7	58	26,4	155	70,5	1	0,5
Misiones	211	8	3,8	29	13,7	158	74,9	16	7,6
Neuquén	65	8	12,3	15	23,1	41	63,1	1	1,5
Río Negro	79	2	2,5	23	29,1	53	67,1	1	1,3
Salta	338	160	47,3	42	12,4	129	38,2	7	2,1
San Juan	192	86	44,8	36	18,8	70	36,5	0	0,0
San Luis	65	0	0,0	23	35,4	42	64,6	0	0,0
Santa Cruz	22	1	4,5	7	31,8	13	59,1	1	4,5
Santa Fe	367	54	14,7	95	25,9	214	58,3	4	1,1
Santiago del Estero	54	0	0,0	4	7,4	49	90,7	1	1,9
Tucumán	531	305	57,4	74	13,9	147	27,7	5	0,9
Tierra del Fuego	16	2	12,5	1	6,3	13	81,3	0	0,0

TABLA 43: DEFUNCIONES FETALES SEGUN TIEMPO DE GESTACION, POR JURISDICCION DE RESIDENCIA DE LA MADRE.
REPUBLICA ARGENTINA - AÑO 2011

JURISDICCION DE RESIDENCIA DE LA MADRE	TOTAL DEFUNCIONES FETALES	TIEMPO DE GESTACION (semanas completas)							
		Menos de 22	22 a 23	24 a 27	28 a 31	32 a 36	37 a 41	42 y más	Sin especificar
REPUBLICA ARGENTINA	5.863	939	399	786	819	1.208	1.481	19	212
Ciud. Aut. de Buenos Aires	278	51	29	48	42	58	42	0	8
Buenos Aires	2.013	120	123	272	327	453	592	4	122
Partidos del Aglom. GBA	1.344	98	71	188	218	304	411	3	51
Catamarca	66	7	0	14	9	13	19	0	4
Córdoba	318	12	20	47	48	90	92	2	7
Corrientes	160	1	3	15	27	51	51	2	10
Chaco	200	11	11	36	20	41	74	3	4
Chubut	47	2	0	7	10	11	17	0	0
Entre Ríos	176	13	20	26	23	39	53	1	1
Formosa	148	49	22	12	20	25	17	0	3
Jujuy	121	10	11	17	25	21	35	0	2
La Pampa	29	1	1	7	3	6	11	0	0
La Rioja	35	3	3	4	5	6	13	0	1
Mendoza	208	3	18	35	32	54	64	1	1
Misiones	212	8	5	24	36	51	72	0	16
Neuquén	65	8	6	8	11	10	21	0	1
Río Negro	80	2	5	19	16	14	23	0	1
Salta	337	160	23	20	20	37	69	2	6
San Juan	192	86	17	18	14	29	28	0	0
San Luis	66	0	6	17	8	20	15	0	0
Santa Cruz	23	1	1	6	6	4	4	0	1
Santa Fe	365	55	34	61	59	84	68	0	4
Santiago del Estero	67	5	2	5	6	23	24	1	1
Tucumán	521	299	30	42	33	48	62	2	5
Tierra del Fuego	17	2	1	0	5	5	4	0	0
Otros países	4	1	0	0	2	0	1	0	0
Lugar no especificado	115	29	8	26	12	15	10	1	14

TABLA 44: DEFUNCIONES FETALES SEGUN INTERVALOS DE PESO, POR JURISDICCION DE RESIDENCIA DE LA MADRE.
 REPUBLICA ARGENTINA - AÑO 2011

JURISDICCION DE RESIDENCIA DE LA MADRE	TOTAL DEFUNCIONES FETALES	INTERVALOS DE PESO (en gramos)								
		Menos de 500	De 500 a 999	De 1000 a 1499	De 1500 a 1999	De 2000 a 2499	De 2500 a 2999	De 3000 a 3499	De 3500 y más	Sin especificar
REPUBLICA ARGENTINA	5.863	915	1.292	726	572	571	624	525	433	205
Ciud. Aut. de Buenos Aires	278	53	87	31	28	24	14	21	15	5
Buenos Aires	2.013	107	449	284	247	212	248	194	159	113
Partidos del Aglom. GBA	1.344	88	298	195	172	144	153	132	115	47
Catamarca	66	5	21	9	5	5	9	6	5	1
Córdoba	318	12	64	44	43	45	40	33	28	9
Corrientes	160	2	28	24	13	22	25	18	23	5
Chaco	200	6	47	28	21	21	22	25	26	4
Chubut	47	2	8	7	3	7	6	7	5	2
Entre Ríos	176	17	43	19	20	21	24	20	11	1
Formosa	148	50	40	17	5	15	7	8	6	0
Jujuy	121	6	47	13	11	9	11	7	17	0
La Pampa	29	0	7	4	4	6	2	4	2	0
La Rioja	35	3	6	5	3	3	6	5	4	0
Mendoza	208	8	48	36	26	15	34	22	19	0
Misiones	212	5	41	26	29	32	30	23	15	11
Neuquén	65	11	15	3	9	8	6	9	4	0
Río Negro	80	4	23	13	8	7	7	8	9	1
Salta	337	161	43	21	14	24	23	23	21	7
San Juan	192	85	36	16	8	11	17	11	8	0
San Luis	66	0	21	14	5	9	8	3	6	0
Santa Cruz	23	2	5	4	2	2	4	0	3	1
Santa Fe	365	56	98	64	35	28	36	32	16	0
Santiago del Estero	67	5	8	7	4	13	5	17	8	0
Tucumán	521	296	67	30	19	22	31	24	19	13
Tierra del Fuego	17	0	5	0	2	4	3	1	2	0
Otros países	4	1	1	0	1	1	0	0	0	0
Lugar no especificado	115	18	34	7	7	5	6	4	2	32

TABLA 45: DEFUNCIONES FETALES SEGUN EDAD GESTACIONAL E INTERVALOS DE PESO.
 REPUBLICA ARGENTINA - AÑO 2011

PESO AL NACER	TOTAL DEFUNCIONES FETALES	E D A D G E S T A C I O N A L (en semanas)							
		Menos de 22	22 a 24	25 a 27	28 a 31	32 a 36	37 a 41	42 y más	Sin especificar
TOTAL	5.863	939	609	576	819	1.208	1.481	19	212
Menos de 500 gramos	915	769	123	15	0	0	0	0	8
de 500 a 999 gramos	1.292	138	468	388	270	0	0	0	28
de 1000 a 1499 gramos	726	0	9	167	306	209	9	0	26
de 1500 a 1999 gramos	572	0	0	0	163	343	56	0	10
de 2000 a 2499 gramos	571	0	0	0	50	332	187	0	2
de 2500 a 2999 gramos	624	0	0	0	16	223	378	0	7
de 3000 a 3499 gramos	525	0	0	0	0	80	435	6	4
de 3500 gramos y más	433	0	0	0	0	6	407	12	8
Sin especificar	205	32	9	6	14	15	9	1	119

TABLA 46: DEFUNCIONES FETALES SEGUN EDAD DE LA MADRE, POR JURISDICCION DE RESIDENCIA DE LA MADRE.
 REPUBLICA ARGENTINA - AÑO 2011

JURISDICCION DE RESIDENCIA DE LA MADRE	TOTAL DEFUNCIONES FETALES	EDAD DE LA MADRE								
		Menor de 15	De 15 a 19	De 20 a 24	De 25 a 29	De 30 a 34	De 35 a 39	De 40 a 44	De 45 y más	Sin especificar
REPUBLICA ARGENTINA	5.863	44	931	1.276	1.038	1.083	674	334	35	448
Ciud. Aut. de Buenos Aires	278	1	26	54	61	60	51	20	0	5
Buenos Aires	2.013	7	267	407	358	357	219	136	13	249
Partidos del Aglom. GBA	1.344	3	185	286	252	247	158	107	10	96
Catamarca	66	1	11	13	11	12	7	3	0	8
Córdoba	318	1	31	56	45	80	27	17	4	57
Corrientes	160	2	21	33	31	33	24	15	0	1
Chaco	200	4	42	46	36	38	23	5	2	4
Chubut	47	0	5	9	9	15	5	4	0	0
Entre Ríos	176	3	26	38	27	34	24	14	4	6
Formosa	148	1	38	39	30	15	11	5	0	9
Jujuy	121	3	24	27	18	22	18	7	2	0
La Pampa	29	0	4	13	2	4	3	3	0	0
La Rioja	35	0	9	5	5	7	6	3	0	0
Mendoza	208	2	31	44	42	48	29	10	2	0
Misiones	212	3	43	42	37	41	30	8	0	8
Neuquén	65	2	7	14	16	11	13	1	1	0
Río Negro	80	0	16	19	12	17	10	5	1	0
Salta	337	2	74	87	63	50	36	14	2	9
San Juan	192	3	44	52	25	35	22	11	0	0
San Luis	66	0	16	22	11	8	2	7	0	0
Santa Cruz	23	0	4	6	2	4	4	3	0	0
Santa Fe	365	5	61	94	68	69	47	20	1	0
Santiago del Estero	67	0	11	15	10	12	3	3	1	12
Tucumán	521	4	113	120	114	98	48	18	2	4
Tierra del Fuego	17	0	3	6	0	3	5	0	0	0
Otros países	4	0	1	2	0	1	0	0	0	0
Lugar no especificado	115	0	3	13	5	9	7	2	0	76

TABLA 47: DEFUNCIONES FETALES SEGUN CONDICION DEL FETO, POR JURISDICCION DE RESIDENCIA DE LA MADRE. REPUBLICA ARGENTINA - AÑO 2011

JURISDICCION DE RESIDENCIA DE LA MADRE	TOTAL DEFUNCIONES FETALES	FETO MACERADO		
		Sí	No	Sin especificar
REPUBLICA ARGENTINA	5.863	2.961	2.120	782
Ciud. Aut. de Buenos Aires	278	78	173	27
Buenos Aires	2.013	1.501	291	221
Partidos del Aglom. GBA	1.344	967	251	126
Catamarca	66	28	32	6
Córdoba	318	129	153	36
Corrientes	160	68	63	29
Chaco	200	82	102	16
Chubut	47	18	28	1
Entre Ríos	176	69	87	20
Formosa	148	45	98	5
Jujuy	121	59	60	2
La Pampa	29	15	14	0
La Rioja	35	16	18	1
Mendoza	208	117	91	0
Misiones	212	120	76	16
Neuquén	65	28	37	0
Río Negro	80	36	41	3
Salta	337	1	2	334
San Juan	192	60	132	0
San Luis	66	28	37	1
Santa Cruz	23	15	8	0
Santa Fe	365	148	206	11
Santiago del Estero	67	28	39	0
Tucumán	521	244	273	4
Tierra del Fuego	17	5	12	0
Otros Países	4	2	1	1
Lugar no especificado	115	21	46	48

TABLA 48: DEFUNCIONES FETALES Y TASAS DE MORTALIDAD PERINATAL Y FETAL POR JURISDICCION DE RESIDENCIA DE LA MADRE.

REPUBLICA ARGENTINA - AÑO 2011

JURISDICCION DE RESIDENCIA DE LA MADRE	DEFUNCIONES FETALES			TASAS DE MORTALIDAD			RAZON DE MORTALIDAD FETAL (4)
	TOTAL DEFUNCIONES FETALES	TARDIAS (22 semanas y más)	DE 1000 GRAMOS Y MÁS	PERINATAL (1)	FETAL TOTAL (2)	FETAL POR PESO (3)	
REPUBLICA ARGENTINA	5.863	4.712	3.451	11,5	7,7	4,6	7,7
Ciud. Aut. de Buenos Aires	278	219	133	16,1	6,1	3,0	6,1
Buenos Aires	2.013	1.771	1344	10,2	6,9	4,7	6,9
Partidos del Aglom. GBA	1.344	1.195	911	10,5	6,4	4,4	6,5
Catamarca	66	55	39	15,8	9,9	5,9	10,0
Córdoba	318	299	233	10,5	5,5	4,0	5,5
Corrientes	160	149	125	15,4	7,6	6,1	7,7
Chaco	200	185	143	12,4	8,1	6,0	8,2
Chubut	47	45	35	9,5	4,8	3,6	4,8
Entre Ríos	176	162	115	11,7	7,9	5,2	7,9
Formosa	148	96	58	16,7	12,0	4,8	12,1
Jujuy	121	109	68	15,0	8,7	4,9	8,7
La Pampa	29	28	22	12,0	5,4	4,1	5,4
La Rioja	35	31	26	12,1	5,5	4,1	5,5
Mendoza	208	204	152	10,8	6,0	4,5	6,1
Misiones	212	188	155	14,7	9,6	7,3	9,7
Neuquén	65	56	39	8,0	5,8	3,5	5,8
Río Negro	80	77	52	11,0	6,6	4,3	6,7
Salta	337	171	126	12,1	11,9	4,5	12,1
San Juan	192	106	71	11,9	13,2	4,9	13,3
San Luis	66	66	45	14,8	8,4	5,8	8,5
Santa Cruz	23	21	15	7,5	3,8	2,6	3,9
Santa Fe	365	306	211	10,8	6,7	3,9	6,8
Santiago del Estero	67	61	54	8,2	3,7	3,0	3,7
Tucumán	521	217	145	15,9	17,1	4,9	17,4
Tierra del Fuego	17	15	12	8,6	6,6	4,7	6,7
Otros países	4	3	2	-	-	-	-
Lugar no especificado	115	72	31	-	-	-	-

NOTAS:

- (1) Es el cociente entre la suma de las defunciones fetales tardías más las defunciones de menores de 7 días, y la suma de las defunciones fetales tardías más los nacidos vivos, por mil.
- (2) Es el cociente entre las defunciones fetales totales y el total de nacidos (vivos y muertos), por mil.
- (3) Es el cociente entre las defunciones fetales de 1000 gramos y más y el total de nacidos (vivos y muertos) de 1000 grs y más, por mil.
- (4) Es el cociente entre las defunciones fetales totales y el total de nacidos vivos, por mil.

TABLA 49: DEFUNCIONES FETALES SEGUN AGRUPAMIENTO DE CAUSAS DE MUERTE E INTERVALOS DE PESO.
 REPUBLICA ARGENTINA - AÑO 2011

AGRUPAMIENTO DE CAUSAS	TOTAL DEFUNCIONES FETALES	INTERVALOS DE PESO (en gramos)								
		Menos de 500	De 500 a 999	De 1000 a 1499	De 1500 a 1999	De 2000 a 2499	De 2500 a 2999	De 3000 a 3499	De 3500 y más	Sin especificar
TODAS LAS CAUSAS	5.863	915	1.292	726	572	571	624	525	433	205
Feto afectado por factores maternos y por complicaciones del embarazo, del trabajo de parto y del parto	1.916	171	406	252	211	222	240	197	153	64
* Por condic.maternas no relac. con el embarazo presente	401	13	89	87	44	48	34	37	35	14
* Por complicaciones maternas del embarazo	278	79	96	26	18	19	13	12	7	8
* Por complicaciones placenta, cordón umbilical y membranas	1.202	79	215	137	145	152	187	145	101	41
* Por otras complicaciones del trabajo de parto y del parto	33	0	6	2	4	2	6	3	9	1
* Por influencias nocivas transmitidas a través de placenta	2	0	0	0	0	1	0	0	1	0
Trastornos relacionados con la duración de la gestación y del crecimiento fetal	176	35	78	30	12	5	2	1	3	10
* Retardo del crecimiento fetal y desnutrición fetal	138	19	65	28	11	5	0	0	0	10
* Trast. relac.con embarazo prolongado y sobrepeso al nacer	4	0	0	0	0	0	0	1	3	0
Traumatismo del nacimiento	2	0	0	1	0	0	0	1	0	0
Hipoxia intrauterina y asfixia del nacimiento	1.441	140	329	166	164	142	169	150	122	59
Neumonía congénita	1	0	0	0	0	0	0	0	0	1
Otras afecciones respiratorias del recién nacido	19	0	2	2	1	3	3	4	3	1
Sepsis bacteriana del recién nacido	2	1	0	0	0	0	0	1	0	0
Trastornos hemorrágicos y hematológicos del feto	20	2	1	5	2	1	4	4	1	0
Muerte fetal de causa no especificada	1.623	536	319	164	97	112	130	123	97	45
Resto de afecciones perinatales	332	19	58	39	32	48	50	31	45	10
Anencefalia y malformaciones congénitas similares	58	6	23	11	6	6	3	2	0	1
Hidrocefalo congénito y espina bífida	9	0	0	1	2	3	3	0	0	0
Otras malformaciones congénitas del sistema nervioso	7	0	4	1	1	1	0	0	0	0
Malformaciones congénitas del corazón	19	0	4	2	6	0	5	0	1	1
Síndrome de Down y otras anomalías cromosómicas	23	0	9	3	2	0	2	4	1	2
Otras malformaciones congénitas	211	5	59	49	35	26	12	7	7	11
Todas las demás causas	4	0	0	0	1	2	1	0	0	0

GRAFICOS

**Tasa de Mortalidad Infantil (cada 1.000 nacidos vivos)
según jurisdicción de residencia de la madre. República Argentina. Año 2011**

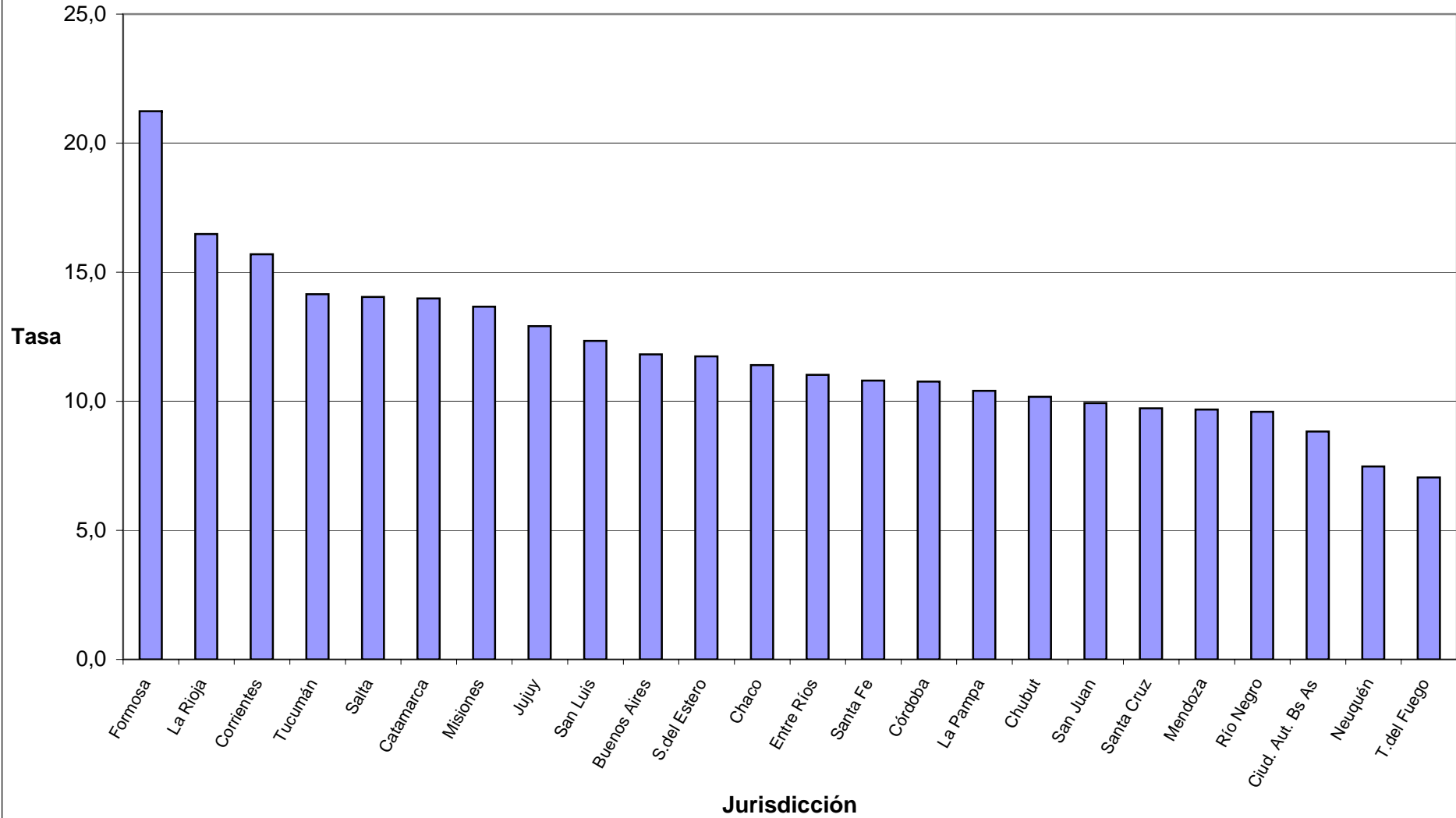

Distribución porcentual de las muertes neonatales según criterios de reducibilidad. República Argentina. Año 2011

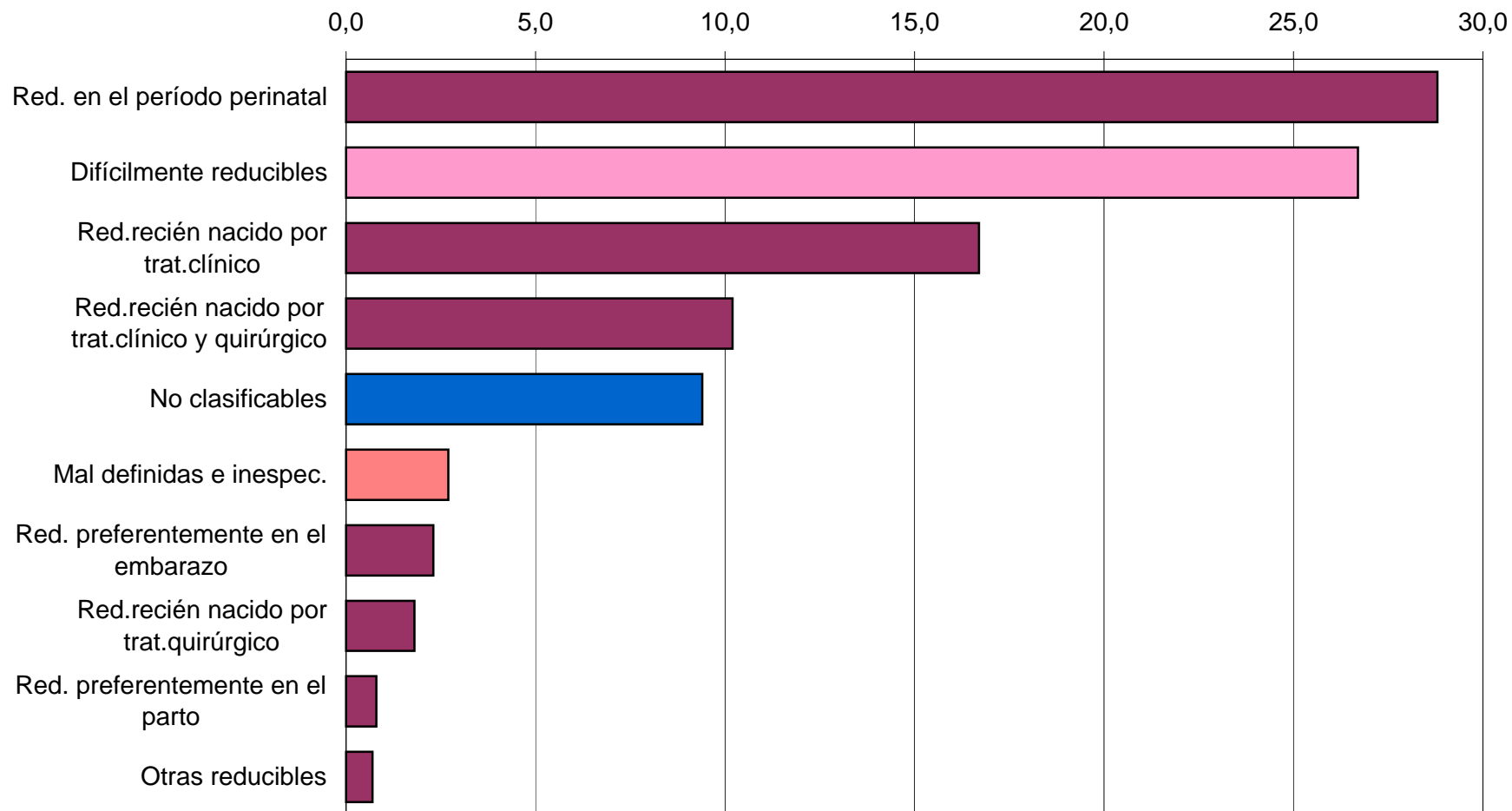

Distribución porcentual de las muertes postneonatales según criterios de reducibilidad. República Argentina. Año 2011

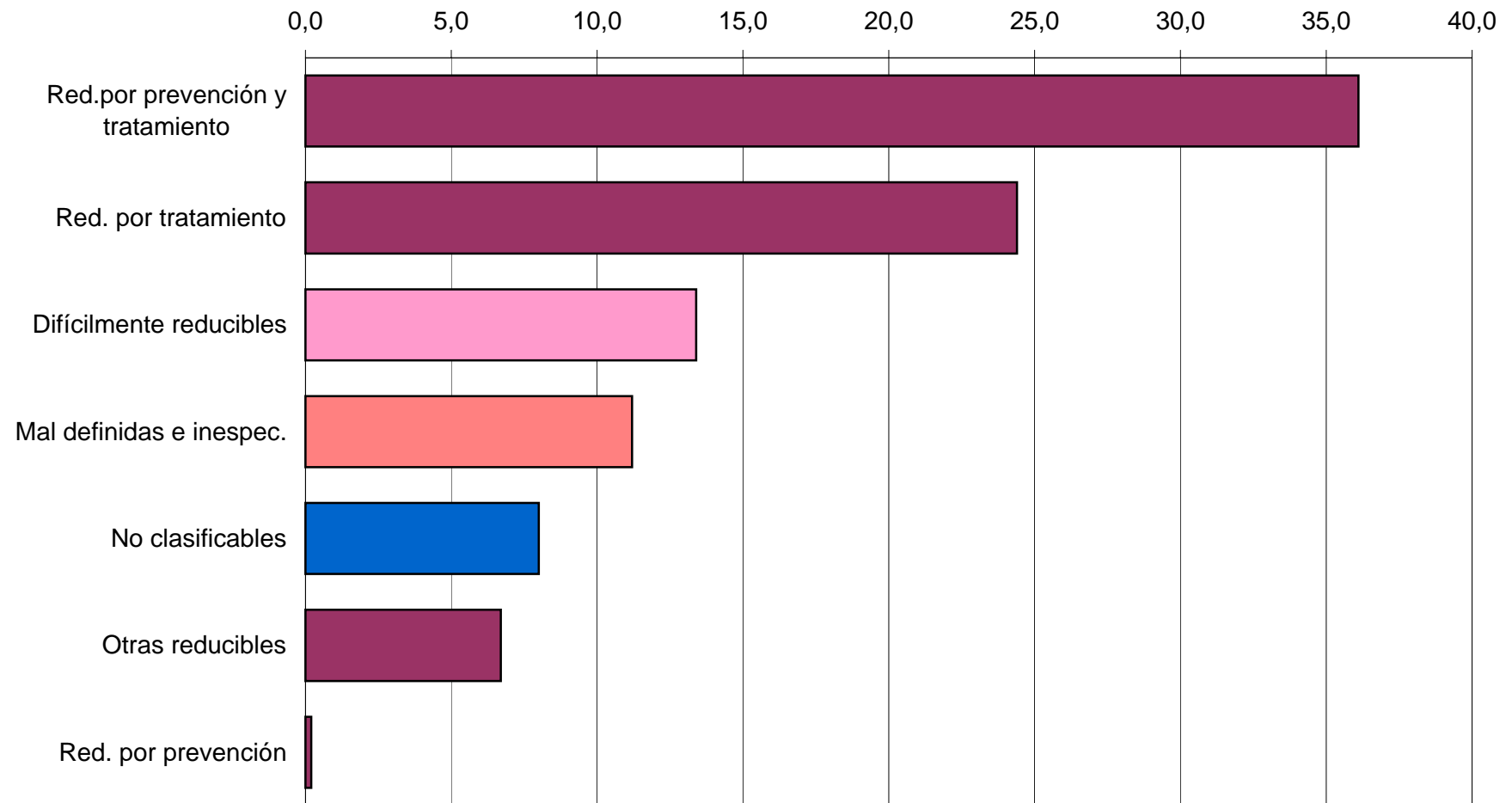

**Tasas de Mortalidad Infantil, Neonatal y Postneonatal (cada 1.000 nacidos vivos).
República Argentina. Años 1990-2011**

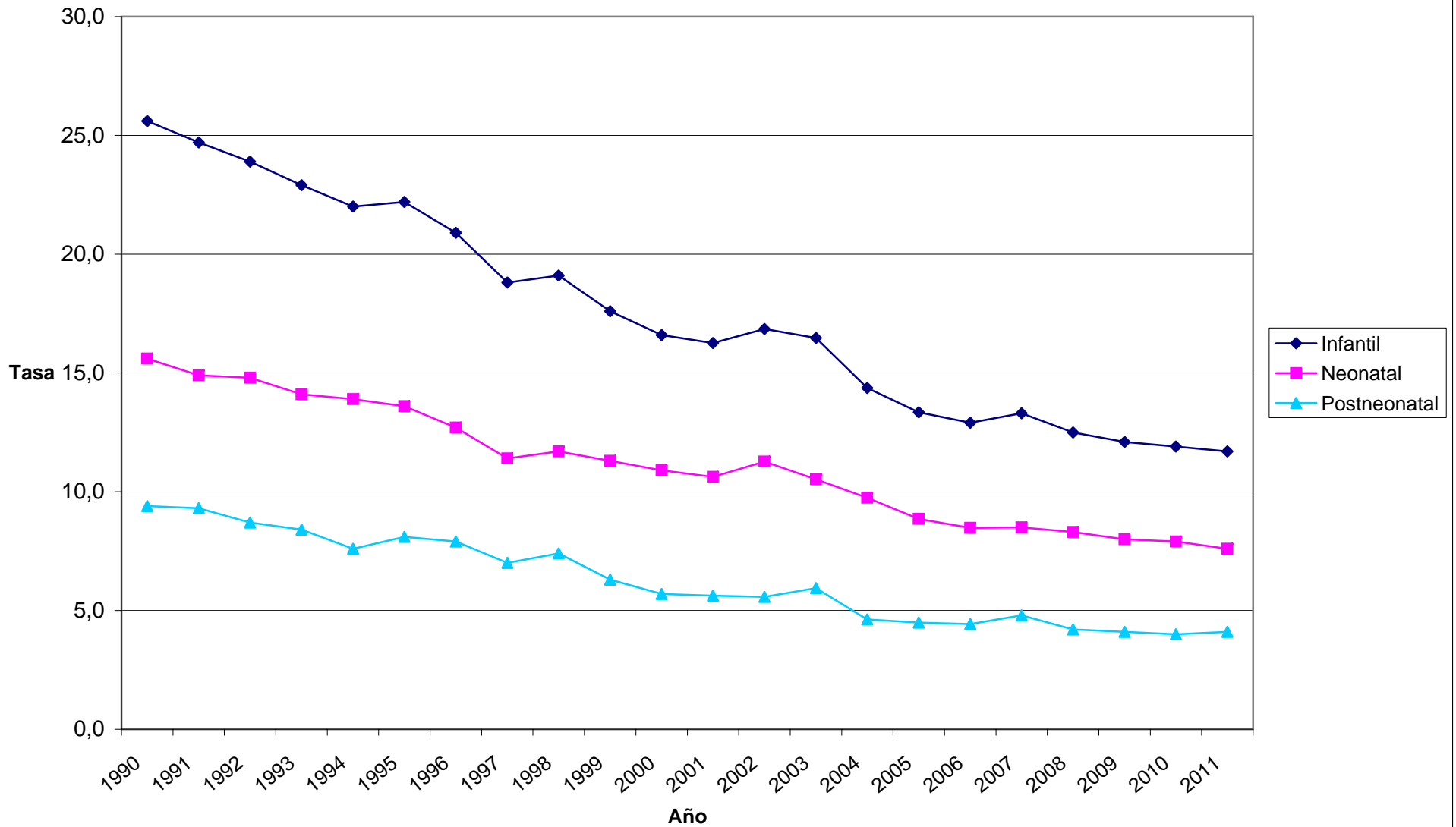

**Tasa de Mortalidad Materna (cada 10.000 nacidos vivos)
según jurisdicción de residencia. República Argentina. Año 2011**

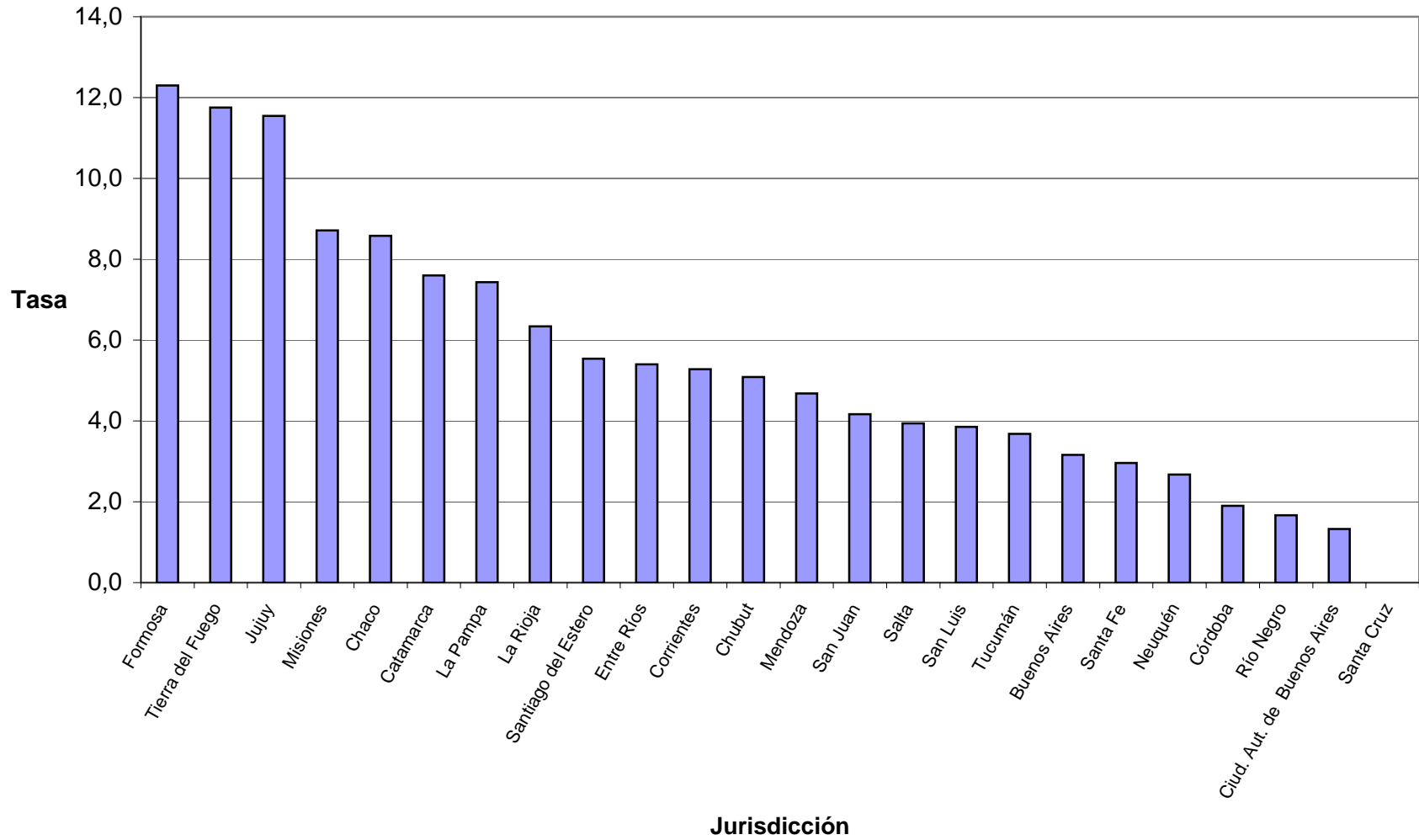

**Distribución porcentual de las muertes maternas según grupos de causas.
República Argentina. Año 2011**

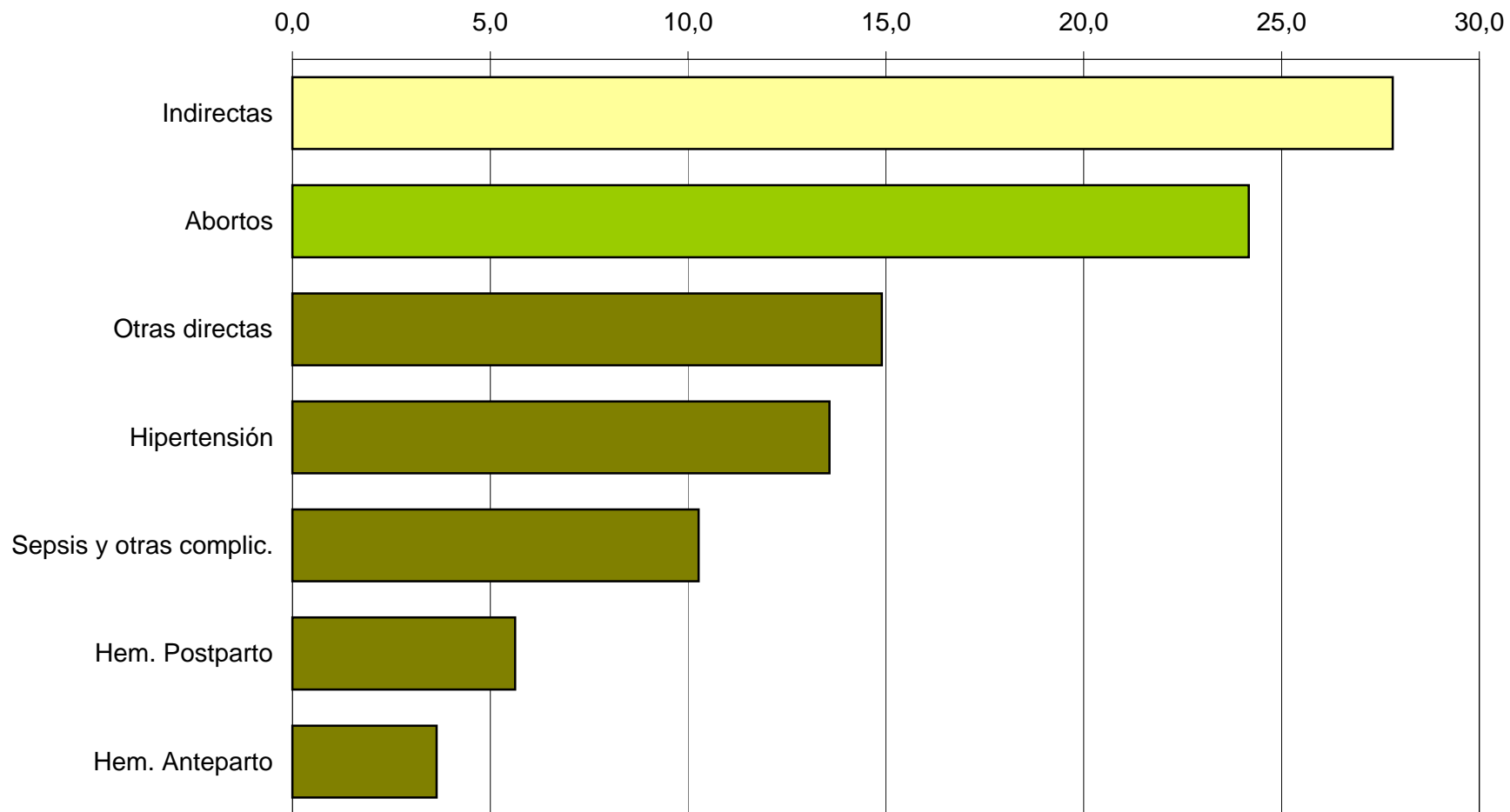

**Tasas de mortalidad materna (cada 10.000 nacidos vivos).
República Argentina. Años 1990-2011**

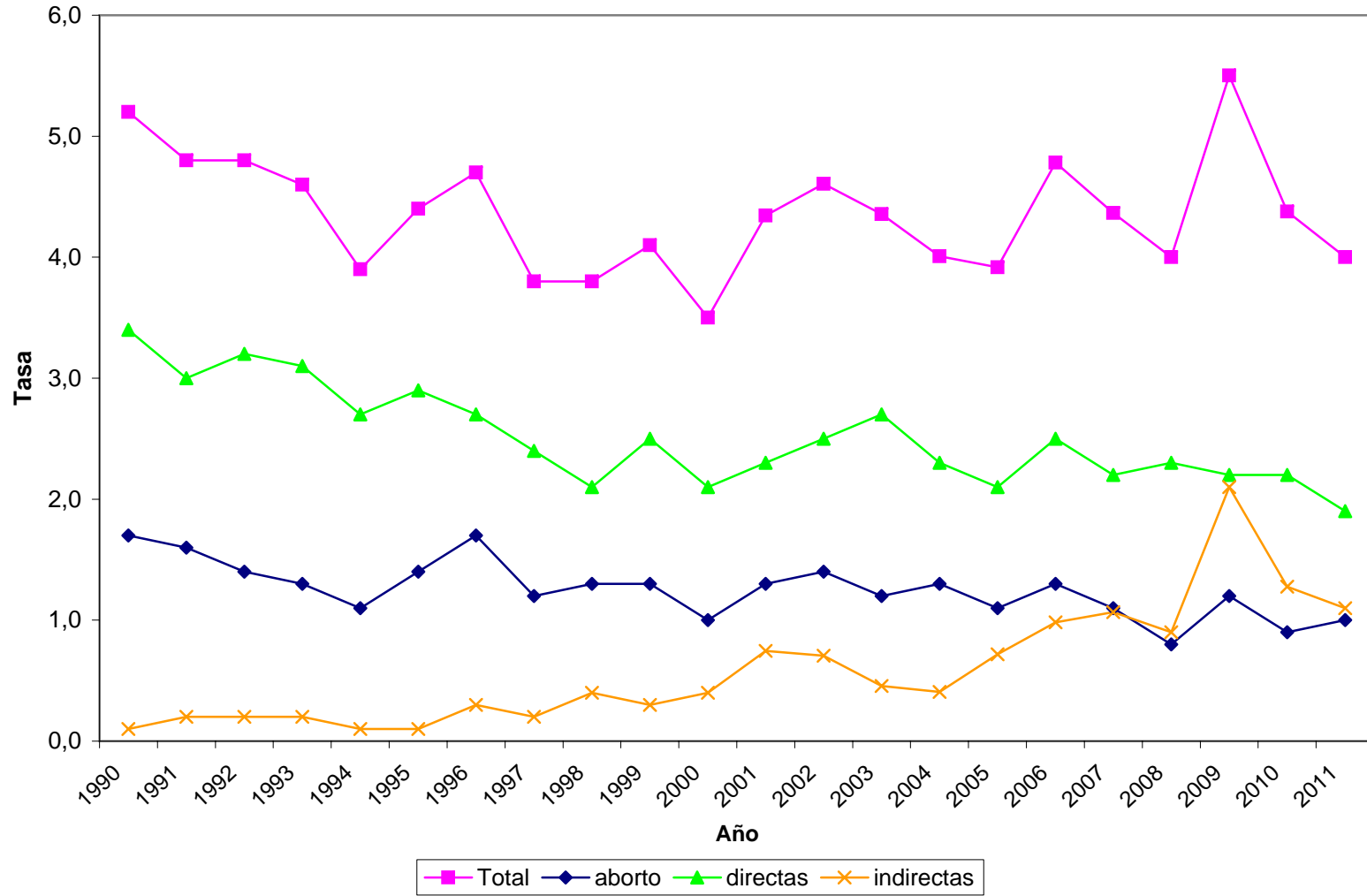

ANEXO

POBLACION SEGUN SEXO Y GRUPOS QUINQUENALES DE EDAD ESTIMADA AL 30 DE JUNIO DE 2011 POR JURISDICCION

AMBOS SEXOS

JURISDICCION	TOTAL	0 a 4	5 a 9	10 a 14	15 a 19	20 a 24	25 a 29	30 a 34	35 a 39	40 a 44	45 a 49	50 a 54	55 a 59	60 a 64	65 a 69	70 a 74	75 a 79	80 y más
Total del país	40.900.496	3.428.566	3.329.368	3.395.834	3.450.509	3.371.841	3.223.757	3.271.228	2.811.035	2.419.680	2.244.903	2.089.164	1.927.673	1.664.000	1.359.318	1.086.856	851.649	975.115
Ciud. Aut. Bs. As.	3.065.461	198.034	206.793	181.959	180.099	197.196	228.601	253.750	234.603	200.590	182.914	174.455	166.592	154.911	139.850	118.168	99.840	147.106
Buenos Aires	15.444.306	1.218.373	1.214.357	1.226.035	1.221.559	1.231.329	1.193.565	1.267.563	1.113.075	956.895	863.894	810.651	751.523	662.570	545.653	430.164	343.661	393.439
Catamarca	412.236	43.810	41.006	39.742	39.554	35.272	31.839	31.187	27.244	22.892	20.308	18.724	16.765	13.551	10.216	7.896	6.083	6.147
Córdoba	3.424.376	250.255	245.361	276.378	278.853	279.111	280.865	292.831	232.299	197.584	190.726	178.459	167.592	150.932	126.557	102.987	81.040	92.546
Corrientes	1.046.891	103.852	95.869	101.161	102.971	97.628	85.585	77.505	61.830	55.217	54.904	49.712	44.399	35.577	27.257	21.596	15.583	16.245
Chaco	1.080.729	107.564	98.310	109.302	114.558	103.323	89.684	78.741	63.757	56.551	55.864	51.520	44.628	33.855	25.520	20.630	14.877	12.045
Chubut	475.678	41.723	40.459	40.798	42.852	41.392	38.028	36.934	33.805	29.641	28.073	25.085	22.042	17.443	13.346	10.378	7.136	6.543
Entre Ríos	1.294.901	114.380	109.587	110.229	110.484	107.512	99.459	94.325	84.034	75.114	72.669	66.438	61.659	52.946	43.568	35.376	26.660	30.461
Formosa	563.792	61.048	54.314	57.253	63.294	55.451	44.105	37.290	32.119	29.680	29.046	25.672	22.085	16.996	12.709	10.102	6.895	5.733
Jujuy	707.704	72.616	67.518	67.514	72.059	62.906	57.990	54.300	46.818	39.044	34.890	30.742	27.844	22.563	17.666	13.905	10.021	9.308
La Pampa	345.349	27.433	26.555	27.114	29.275	29.215	26.315	24.740	23.543	21.061	20.692	18.493	17.341	14.785	12.798	10.127	7.662	8.200
La Rioja	362.502	33.343	31.506	33.478	37.101	32.668	29.738	31.166	25.322	21.062	19.278	16.842	14.735	11.688	8.699	6.655	4.751	4.470
Mendoza	1.783.341	156.932	151.143	144.278	152.955	151.698	141.366	138.949	118.201	100.012	91.860	88.262	85.428	74.875	60.714	47.194	36.914	42.560
Misiones	1.128.414	128.964	117.374	116.281	117.709	105.216	88.702	75.264	65.722	59.243	57.278	51.109	42.424	31.848	24.358	19.818	14.321	12.783
Neuquén	573.916	51.118	49.660	49.554	52.146	52.393	46.524	44.852	42.118	37.135	33.824	29.553	25.406	19.760	14.384	10.482	7.451	7.556
Río Negro	606.706	52.568	50.276	50.809	54.720	53.724	47.548	42.769	40.694	36.828	35.443	32.335	28.977	24.392	19.439	14.964	10.725	10.495
Salta	1.289.272	141.235	130.067	129.974	133.087	116.128	104.611	94.205	81.298	69.582	62.705	54.228	48.604	38.927	29.376	22.925	16.671	15.649
San Juan	724.680	69.967	67.068	65.113	65.241	59.881	55.873	54.944	49.435	41.154	36.824	34.427	32.323	28.332	22.200	16.529	12.205	13.164
San Luis	466.441	45.944	43.984	42.441	41.837	38.589	34.943	36.211	30.929	27.253	25.172	22.473	20.346	17.101	13.832	10.408	7.514	7.464
Santa Cruz	238.171	22.506	22.021	21.725	21.744	20.373	17.808	17.948	18.410	16.001	14.497	12.450	10.231	7.476	5.495	4.256	2.853	2.377
Santa Fe	3.305.884	252.583	246.850	252.806	265.373	272.775	271.708	272.966	219.200	188.571	184.916	175.000	164.234	143.414	120.604	100.834	80.415	93.635
Sgo. del Estero	892.738	80.813	73.150	95.108	96.599	83.738	73.494	69.493	57.985	48.420	43.226	40.104	35.970	29.520	22.422	18.262	12.700	11.734
Tucumán	1.529.525	140.382	133.265	144.316	143.621	131.883	125.276	133.111	98.050	80.674	76.055	74.101	70.809	56.749	40.289	31.624	24.677	24.643
Tierra del Fuego	137.483	13.123	12.875	12.466	12.818	12.440	10.130	10.184	10.544	9.476	9.845	8.329	5.716	3.789	2.366	1.576	994	812

Fuente: INDEC (2005). Proyecciones provinciales de población por sexo y grupos de edad 2001-2015. Buenos Aires, Serie Análisis Demográfico N° 31 e información inédita.

POBLACION SEGUN SEXO Y GRUPOS QUINQUENALES DE EDAD ESTIMADA AL 30 DE JUNIO DE 2011 POR JURISDICCION

VARONES

JURISDICCION	TOTAL	0 a 4	5 a 9	10 a 14	15 a 19	20 a 24	25 a 29	30 a 34	35 a 39	40 a 44	45 a 49	50 a 54	55 a 59	60 a 64	65 a 69	70 a 74	75 a 79	80 y más
Total del país	20.034.781	1.745.131	1.693.306	1.725.917	1.752.001	1.709.171	1.626.829	1.640.375	1.403.338	1.202.747	1.105.361	1.003.733	916.657	776.932	616.426	464.638	334.334	317.885
Ciud. Aut. Bs. As.	1.419.656	100.819	105.256	92.215	89.907	96.024	108.761	121.467	113.628	98.980	88.415	81.995	76.014	67.475	57.214	44.709	35.394	41.383
Buenos Aires	7.537.326	621.962	619.291	623.740	621.666	625.589	604.507	638.887	557.421	473.701	421.837	384.737	350.174	304.373	246.584	182.938	133.138	126.781
Catamarca	206.929	22.208	20.786	20.076	20.045	18.020	16.218	15.867	13.908	11.732	10.423	9.525	8.356	6.679	4.787	3.524	2.551	2.224
Córdoba	1.671.120	127.284	124.673	140.043	141.446	141.125	142.046	147.239	117.050	98.771	94.130	85.663	79.431	69.875	56.931	44.055	31.920	29.438
Corrientes	518.887	52.372	48.293	51.131	52.282	49.436	43.543	38.385	30.602	27.383	27.245	24.307	22.131	17.495	12.702	9.341	6.408	5.831
Chaco	539.433	54.724	49.994	55.764	58.309	52.810	45.306	39.247	31.372	27.922	27.812	25.465	22.293	16.918	11.935	8.938	6.037	4.587
Chubut	237.763	21.140	20.489	20.872	21.916	21.023	19.472	18.802	16.958	14.830	14.076	12.486	10.795	8.522	6.348	4.739	2.940	2.355
Entre Ríos	637.444	58.064	55.535	55.982	56.238	54.560	50.548	47.817	42.706	37.851	36.467	32.027	29.867	25.173	20.072	15.053	10.039	9.445
Formosa	283.678	30.999	27.580	29.258	32.289	28.084	22.301	18.534	15.675	14.675	14.761	12.854	11.208	8.630	6.344	4.873	3.132	2.481
Jujuy	351.266	37.146	34.519	34.360	36.494	31.794	29.121	27.122	23.214	19.508	16.929	14.516	13.211	10.719	8.244	6.379	4.323	3.667
La Pampa	172.291	13.962	13.493	13.761	14.876	14.982	13.460	12.812	11.986	10.605	10.458	9.326	8.715	7.182	6.164	4.570	3.199	2.740
La Rioja	182.266	16.862	15.916	17.050	18.832	16.504	15.151	15.803	12.848	10.744	9.784	8.477	7.420	5.787	4.196	3.014	2.038	1.840
Mendoza	873.794	79.718	76.741	73.240	77.873	77.177	71.382	69.834	58.488	48.529	44.242	41.751	40.345	34.829	27.853	20.844	15.416	15.532
Misiones	568.866	65.816	59.873	59.112	59.823	53.776	44.894	37.430	32.881	29.680	29.018	25.817	21.661	16.108	11.923	9.331	6.447	5.276
Neuquén	285.271	26.118	25.345	25.323	26.429	26.638	23.548	22.439	20.736	18.448	16.526	14.445	12.315	9.537	6.870	4.785	3.128	2.641
Río Negro	303.256	26.911	25.748	26.085	27.784	27.487	24.231	21.461	20.179	18.212	17.391	15.749	14.174	12.021	9.463	7.116	4.763	4.481
Salta	641.628	71.347	65.551	66.089	67.393	58.914	52.460	46.404	39.977	34.692	31.209	26.529	23.716	18.678	14.093	10.786	7.517	6.273
San Juan	358.159	35.472	33.989	33.158	33.002	30.577	28.335	27.985	24.884	20.362	18.188	16.241	15.268	13.261	10.197	7.163	5.086	4.991
San Luis	233.873	23.503	22.462	21.584	21.246	19.593	17.837	18.310	15.690	13.968	12.732	11.122	10.030	8.432	6.546	4.754	3.239	2.825
Santa Cruz	120.354	11.457	11.190	11.080	10.988	10.399	9.191	9.228	9.199	8.002	7.366	6.423	5.180	3.778	2.653	2.027	1.244	949
Santa Fe	1.612.699	128.596	125.638	128.317	134.648	138.304	138.090	137.879	110.128	94.113	91.615	84.207	78.731	66.893	54.296	42.557	30.406	28.281
Sgo. del Estero	451.272	40.920	37.025	48.173	49.266	43.000	38.025	35.343	29.298	24.885	22.062	20.105	18.393	15.070	10.951	8.461	5.589	4.706
Tucumán	757.874	71.101	67.428	73.152	72.783	66.982	63.141	66.975	49.355	40.413	37.580	35.531	34.284	27.506	18.898	13.964	9.944	8.837
Tierra del Fuego	69.676	6.630	6.491	6.352	6.466	6.373	5.261	5.105	5.155	4.741	5.095	4.435	2.945	1.991	1.162	717	436	321

Fuente: INDEC (2005). Proyecciones provinciales de población por sexo y grupos de edad 2001-2015. Buenos Aires, Serie Análisis Demográfico N° 31 e información inédita.

POBLACION SEGUN SEXO Y GRUPOS QUINQUENALES DE EDAD ESTIMADA AL 30 DE JUNIO DE 2011 POR JURISDICCION

MUJERES

JURISDICCION	TOTAL	0 a 4	5 a 9	10 a 14	15 a 19	20 a 24	25 a 29	30 a 34	35 a 39	40 a 44	45 a 49	50 a 54	55 a 59	60 a 64	65 a 69	70 a 74	75 a 79	80 y más
Total del país	20.865.715	1.683.435	1.636.062	1.669.917	1.698.508	1.662.670	1.596.928	1.630.853	1.407.697	1.216.933	1.139.542	1.085.431	1.011.016	887.068	742.892	622.218	517.315	657.230
Ciud. Aut. Bs. As.	1.645.805	97.215	101.537	89.744	90.192	101.172	119.840	132.283	120.975	101.610	94.499	92.460	90.578	87.436	82.636	73.459	64.446	105.723
Buenos Aires	7.906.980	596.411	595.066	602.295	599.893	605.740	589.058	628.676	555.654	483.194	442.057	425.914	401.349	358.197	299.069	247.226	210.523	266.658
Catamarca	205.307	21.602	20.220	19.666	19.509	17.252	15.621	15.320	13.336	11.160	9.885	9.199	8.409	6.872	5.429	4.372	3.532	3.923
Córdoba	1.753.256	122.971	120.688	136.335	137.407	137.986	138.819	145.592	115.249	98.813	96.596	92.796	88.161	81.057	69.626	58.932	49.120	63.108
Corrientes	528.004	51.480	47.576	50.030	50.689	48.192	42.042	39.120	31.228	27.834	27.659	25.405	22.268	18.082	14.555	12.255	9.175	10.414
Chaco	541.296	52.840	48.316	53.538	56.249	50.513	44.378	39.494	32.385	28.629	28.052	26.055	22.335	16.937	13.585	11.692	8.840	7.458
Chubut	237.915	20.583	19.970	19.926	20.936	20.369	18.556	18.132	16.847	14.811	13.997	12.599	11.247	8.921	6.998	5.639	4.196	4.188
Entre Ríos	657.457	56.316	54.052	54.247	54.246	52.952	48.911	46.508	41.328	37.263	36.202	34.411	31.792	27.773	23.496	20.323	16.621	21.016
Formosa	280.114	30.049	26.734	27.995	31.005	27.367	21.804	18.756	16.444	15.005	14.285	12.818	10.877	8.366	6.365	5.229	3.763	3.252
Jujuy	356.438	35.470	32.999	33.154	35.565	31.112	28.869	27.178	23.604	19.536	17.961	16.226	14.633	11.844	9.422	7.526	5.698	5.641
La Pampa	173.058	13.471	13.062	13.353	14.399	14.233	12.855	11.928	11.557	10.456	10.234	9.167	8.626	7.603	6.634	5.557	4.463	5.460
La Rioja	180.236	16.481	15.590	16.428	18.269	16.164	14.587	15.363	12.474	10.318	9.494	8.365	7.315	5.901	4.503	3.641	2.713	2.630
Mendoza	909.547	77.214	74.402	71.038	75.082	74.521	69.984	69.115	59.713	51.483	47.618	46.511	45.083	40.046	32.861	26.350	21.498	27.028
Misiones	559.548	63.148	57.501	57.169	57.886	51.440	43.808	37.834	32.841	29.563	28.260	25.292	20.763	15.740	12.435	10.487	7.874	7.507
Neuquén	288.645	25.000	24.315	24.231	25.717	25.755	22.976	22.413	21.382	18.687	17.298	15.108	13.091	10.223	7.514	5.697	4.323	4.915
Río Negro	303.450	25.657	24.528	24.724	26.936	26.237	23.317	21.308	20.515	18.616	18.052	16.586	14.803	12.371	9.976	7.848	5.962	6.014
Salta	647.644	69.888	64.516	63.885	65.694	57.214	52.151	47.801	41.321	34.890	31.496	27.699	24.888	20.249	15.283	12.139	9.154	9.376
San Juan	366.521	34.495	33.079	31.955	32.239	29.304	27.538	26.959	24.551	20.792	18.636	18.186	17.055	15.071	12.003	9.366	7.119	8.173
San Luis	232.568	22.441	21.522	20.857	20.591	18.996	17.106	17.901	15.239	13.285	12.440	11.351	10.316	8.669	7.286	5.654	4.275	4.639
Santa Cruz	117.817	11.049	10.831	10.645	10.756	9.974	8.617	8.720	9.211	7.999	7.131	6.027	5.051	3.698	2.842	2.229	1.609	1.428
Santa Fe	1.693.185	123.987	121.212	124.489	130.725	134.471	133.618	135.087	109.072	94.458	93.301	90.793	85.503	76.521	66.308	58.277	50.009	65.354
Sgo. del Estero	441.466	39.893	36.125	46.935	47.333	40.738	35.469	34.150	28.687	23.535	21.164	19.999	17.577	14.450	11.471	9.801	7.111	7.028
Tucumán	771.651	69.281	65.837	71.164	70.838	64.901	62.135	66.136	48.695	40.261	38.475	38.570	36.525	29.243	21.391	17.660	14.733	15.806
Tierra del Fuego	67.807	6.493	6.384	6.114	6.352	6.067	4.869	5.079	5.389	4.735	4.750	3.894	2.771	1.798	1.204	859	558	491

Fuente: INDEC (2005). Proyecciones provinciales de población por sexo y grupos de edad 2001-2015. Buenos Aires, Serie Análisis Demográfico N° 31 e información inédita.

CANTIDAD Y PORCENTAJE DE DEFUNCIONES POR CAUSAS MAL DEFINIDAS SEGUN JURISDICCION DE OCURRENCIA Y GRUPOS DE EDAD
 REPUBLICA ARGENTINA - AÑO 2011

JURISDICCION DE OCURRENCIA	DEFUNCIONES		PORCENTAJE DE DEFUNCIONES CON CAUSAS MAL DEFINIDAS						
	TOTAL	SUBT. MAL DEFINIDAS	Todas las edades	Menores de 15	De 15 a 29	De 30 a 44	De 45 a 59	De 60 a 74	De 75 y más años
TOTAL PAÍS	319.059	26.680	8,4	5,7	3,6	5,9	7,0	7,8	9,6
Ciud. Aut. de Buenos Aires	40.409	232	0,6	0,2	0,6	1,0	0,7	0,6	0,5
Buenos Aires	125.014	12.753	10,2	8,1	4,0	6,2	7,0	8,9	12,1
Partidos del Aglom. GBA	77.740	4.819	6,2	7,4	3,7	4,8	4,0	5,7	7,1
Catamarca	2.108	143	6,8	7,3	2,1	5,5	4,5	6,4	8,0
Córdoba	28.110	1.946	6,9	7,6	6,6	8,4	8,3	6,5	6,8
Corrientes	6.386	913	14,3	5,7	5,5	9,3	12,3	14,0	17,7
Chaco	6.824	973	14,3	7,6	8,7	11,4	12,9	13,7	17,2
Chubut	2.745	57	2,1	3,4	0,7	2,5	3,0	1,5	2,1
Entre Ríos	10.005	1.795	17,9	11,0	9,1	13,8	13,5	16,5	21,3
Formosa	3.259	148	4,5	3,2	1,0	2,0	5,1	2,6	7,1
Jujuy	4.013	500	12,5	6,9	2,8	6,9	10,1	13,4	15,8
La Pampa	2.470	59	2,4	1,6	1,8	2,3	1,9	2,2	2,6
La Rioja	1.972	252	12,8	6,6	4,0	8,2	15,6	12,5	14,7
Mendoza	12.925	316	2,4	0,9	0,0	1,0	1,4	2,1	3,2
Misiones	6.052	114	1,9	3,0	1,3	1,7	1,6	1,6	2,1
Neuquén	2.762	56	2,0	8,5	1,6	4,5	3,1	1,2	1,3
Río Negro	4.065	544	13,4	9,5	6,5	8,2	14,0	11,2	15,7
Salta	6.980	73	1,0	3,0	0,2	1,1	0,4	0,9	1,1
San Juan	4.728	38	0,8	1,4	0,6	0,0	0,6	0,4	1,1
San Luis	2.764	3	0,1	2,6	0,0	0,0	0,0	0,0	0,0
Santa Cruz	1.210	116	9,6	12,7	3,2	7,6	10,2	8,7	10,8
Santa Fe	29.267	4.170	14,2	8,4	4,5	9,9	14,7	14,1	15,4
Santiago del Estero	5.024	841	16,7	8,9	7,0	13,1	15,5	17,8	19,1
Tucumán	9.507	615	6,5	0,8	3,0	4,3	3,9	5,9	8,8
Tierra del Fuego	400	17	4,3	5,0	0,0	0,0	3,2	2,5	7,7

NOTAS:

- En el total país se incluyen las defunciones de jurisdicción de ocurrencia no especificada.
- En todas las edades se incluyen las defunciones de edad no especificada.
- El porcentaje en cursiva indica que el total de defunciones de ese grupo de edad es menor a 100 muertes

ANEXO METODOLOGICO

DEFINICIONES, CONCEPTOS E INDICADORES UTILIZADOS

DEFINICIONES Y CONCEPTOS

Nacido vivo

Es la expulsión o extracción completa del cuerpo de la madre prescindiendo de la duración del embarazo, de un producto de la concepción que, después de tal separación, respire o manifieste cualquier otro signo de vida, tal como el latido del corazón, pulsaciones del cordón umbilical, o movimiento efectivo de músculos voluntarios, haya o no haya sido cortado el cordón umbilical y esté o no unida la placenta; cada producto de tal alumbramiento se considera nacido vivo. (1)

Matrimonio

Es la unión legal, conforme a derecho, de dos personas. En el año 2010 se sancionó en la República Argentina la Ley de Matrimonio Igualitario, Nro. 26618/10 Decreto Reglamentario 1054/10, que permite contraer matrimonio a dos personas de igual sexo.

Defunción

Es la desaparición permanente de todo signo de vida, cualquiera que sea el tiempo transcurrido desde el nacimiento con vida (cesación post-natal de las funciones vitales sin posibilidad de resucitar). Por tanto, esta definición excluye las defunciones fetales. (4)

Defunción Fetal

Es la muerte ocurrida con anterioridad a la expulsión completa o extracción del cuerpo de la madre de un producto de la concepción, cualquiera que haya sido la duración del embarazo; la defunción se señala por el hecho de que, después de tal separación, el feto no respira ni muestra cualquier otro signo de vida, tal como el latido del corazón, la pulsación del cordón umbilical o el movimiento efectivo de músculos voluntarios. (4)

Momento de la defunción fetal

El momento de la muerte fetal hace referencia a si la defunción ocurrió antes del parto (anteparto) o durante el parto (intraparto). A partir del año 2001, por recomendaciones de expertos, esta información se solicita a través de la pregunta "El feto presentaba señales de maceración".

Lugar de residencia habitual

Es la localización geográfica o dirección donde reside habitualmente la persona de que se trate.

Este no necesita ser el mismo lugar en que aquella persona se encontraba en el momento en que ocurrió el hecho o su residencia legal. A los efectos de la tabulación, el lugar de residencia debe determinarse de la siguiente manera:

- para nacidos vivos: lugar de residencia de la madre en el momento del alumbramiento del nacido vivo;

- para defunciones fetales: lugar de residencia de la madre en el momento de la expulsión del feto muerto;

- para defunciones: en las de menores de un año, lugar de residencia de la madre en el momento de la muerte del niño (o la del niño si la madre ha muerto); y lugar de residencia del fallecido al morir para el resto de las edades. (1)

Lugar de ocurrencia

Es la localización geográfica o dirección donde ha ocurrido el nacimiento, la defunción, la defunción fetal, etc. (1)

Edad

Es el intervalo de tiempo estimado o calculado entre el día, mes y año del nacimiento, y el día, mes y año en que ocurre el hecho expresado en unidad solar de máxima amplitud que se haya completado, o sea, años para los adultos y niños; y meses, semanas, días, horas o minutos de vida, la unidad que sea más adecuada, para los niños de menos de un año de edad. (1)

Nivel de instrucción

Es el grado más alto completado, dentro del nivel más avanzado que se ha cursado, de acuerdo a las características del sistema educacional del país, considerando tanto los niveles primario, secundario, terciario y universitario del sistema educativo no reformado, como la categorización del sistema educativo reformado (ciclos de Educación General Básica y Polimodal).

Pertenencia o asociación a sistemas de atención de la salud

Es la condición de afiliación a algún sistema de atención de la salud (obra social, plan privado, mutual, plan o seguro público etc.).

A los efectos de la tabulación, la pertenencia o asociación a algún sistema de atención de la salud se determina de la siguiente manera:

- Para nacidos vivos y defunciones de menores de 1 año pertenencia o asociación de la madre a algún sistema de atención de la salud

- Para fallecidos de 1 año de edad o más pertenencia o asociación del fallecido a algún sistema de atención de la salud

Las categorías de pertenencia o asociación son:

- Obra Social: sistema de atención de la salud caracterizado por la afiliación obligatoria de todas las personas que trabajan en relación de dependencia.

- Plan de salud privado o Mutual: sistema de atención de la salud caracterizado por la adhesión o asociación voluntaria.

- Plan o Seguro público: sistema de cobertura organizado y financiado por el Estado Nacional y/o Provincial y/o Municipal para personas que no están afiliadas a algún sistema de atención de la salud.

Peso al nacer

Es la primera medición del peso del feto o recién nacido hecha después del nacimiento. Dicho peso debe ser tomado preferentemente dentro de la primera hora de vida, antes de que ocurra la pérdida post-natal importante de peso. Se define como **Bajo peso al nacer** al inferior a 2.500 gramos (hasta 2.499 gramos inclusive).

Tiempo de gestación

La duración de la gestación se mide a partir del primer día del último período menstrual normal. La edad gestacional se expresa en días o en semanas completas.

- Pretérmino: menos de 37 semanas completas (menos de 259 días).

- A término: de 37 a 41 semanas completas (259 a 293 días).

- Postérmino: 42 semanas completas o más (294 días o más).

Número de orden de nacido vivo

Es el número de orden del nacido vivo que está siendo registrado, en relación con todos los nacidos vivos anteriores que ha tenido la madre.

Situación conyugal de la madre

Hace referencia a si la madre, al momento del nacimiento o de producirse la defunción de un menor de 14 años o la defunción fetal, se encontraba conviviendo en pareja o no, sin importar si la unión es con el padre biológico, pareja o compañero. (2)

Asistente o persona que atendió el nacimiento y el parto

Es la persona que asistió a la madre en el parto de un nacido vivo o de un feto nacido muerto. Los datos deben recogerse de manera que permitan distinguir los nacimientos y las defunciones fetales según hayan sido asistidos por: médico, partera, comadre, sin atención, otros y sin especificar.

Local de ocurrencia

Es el sitio donde ocurrió el hecho. A los efectos de la tabulación el local de ocurrencia debe determinarse de la siguiente manera:

- Establecimiento de salud: es el lugar donde se brinda asistencia médica y / u obstétrica; puede ser hospital, clínica, maternidad, centro asistencial, etc. A su vez también puede ser categorizado en público o de otra dependencia (privado, obra social, etc.).

- Vivienda o domicilio particular: cualquier otro domicilio no institucional, es decir, casa donde una persona vive o se hospeda.

- Otro lugar: si ocurrió en algún otro lugar. Ej. a bordo de un transporte, en la vía pública, en la cárcel, en el lugar de trabajo, etc.

- Se ignora. (2) (3)

Causa de defunción

Son todas aquellas enfermedades, estados morbosos o lesiones que produjeron la muerte, o que contribuyeron a ella y las circunstancias del accidente o de la violencia que produjo dichas lesiones. (4)

Causa básica de la defunción

Es a) la enfermedad o lesión que inició la cadena de acontecimientos patológicos que condujeron directamente a la muerte o b) las circunstancias del accidente o violencia que produjo la lesión fatal. (4)

Muerte materna

Es la defunción de una mujer mientras está embarazada o dentro de los 42 días siguientes a la terminación del embarazo, independientemente de la duración y el sitio del embarazo, debido a cualquier causa relacionada con o agravada por el embarazo mismo o su atención pero no por causas accidentales o incidentales. (4)

La Clasificación Estadística Internacional de Enfermedades y Problemas Relacionados con la Salud - Décima Revisión (CIE-10) mantiene esta definición y propone la consideración de una nueva categoría: **muerte materna tardía**. Se define como tal a la muerte de una mujer por causas obstétricas directas o indirectas, ocurrida después de los 42 días pero antes de un año de la terminación del embarazo.

No obstante, a los fines de las comparaciones nacionales e internacionales, la tasa de mortalidad materna deberá ser calculada sin incluir las defunciones maternas tardías.

CONCEPTOS E INDICADORES UTILIZADOS

Las estadísticas vitales proporcionan información referente a la dinámica de la población, y son ampliamente utilizadas para el cálculo de indicadores de gran importancia para el sector salud.

El **NIVEL de RIESGO** de la población se estima sobre la base de indicadores que miden variables socio-económico-culturales, biológicas y otras en las cuales ya se ha demostrado fuerte asociación con resultados deficitarios (muerte, enfermedad o secuela). El concepto de riesgo es netamente probabilístico, ya que el alto o bajo riesgo se asocia con alta o baja posibilidad de que suceda un daño.

En salud materno infantil una serie de factores maternos se asocian frecuentemente con daño del niño (muerte o enfermedad). Conocerlos permite establecer medidas preventivas para el grupo que más lo necesite (Alto Riesgo) y de esta forma optimizar

la distribución de los recursos disponibles, con los consiguientes mejores resultados, al contribuir a racionalizar la atención de la salud.

El **SISTEMA DE SALUD** hace referencia no sólo a la atención médica, sino también a todos los factores vinculados directa o indirectamente con problemas de la salud, como vivienda, saneamiento, accesibilidad a los sistemas de atención, alimentación, etc. Su evaluación no es una tarea sencilla, ya que la misma no puede ser expresada exclusivamente a través de los resultados, en la medida en que éstos están influenciados fuertemente por el nivel de riesgo de la población que se asiste.

Los **RESULTADOS** son función de las dos variables anteriores (Riesgo Poblacional y Sistema de Salud) y ellos pueden ser medidos a través del daño (muerte, enfermedad y/o secuela).

Lugar de residencia habitual

Para el estudio de las variaciones de la natalidad y la mortalidad es fundamental clasificar los nacimientos y las defunciones, registrados en el país, de acuerdo con el lugar de residencia habitual. De esta manera cada provincia podrá:

- disponer del número efectivo de nacimientos y defunciones que acaecieron entre los residentes de esa jurisdicción, independientemente del lugar de ocurrencia. En las tabulaciones según lugar de ocurrencia influye la concentración de los servicios de salud en ciertas áreas geográficas;

- calcular el crecimiento vegetativo;

- vincular los datos con los de los censos de población y calcular las tasas para cada subdivisión geográfica sobre la base de la población correspondiente.

Para comparaciones entre zonas geográficas deberían emplearse únicamente las tabulaciones según lugar de residencia.

Edad

El estudio de la estructura por edad reviste especial interés, dado que la fecundidad y la mortalidad, están estrechamente relacionadas con la edad de los individuos. Por esto la información sobre la edad es esencial para los estudios demográficos y los programas de salud. La tabulación de los nacidos vivos por edad de la madre permite, por ejemplo, el estudio de los diferenciales de fecundidad, el cálculo de tasas de reproducción, etc. La clasificación de las defunciones según edad y sexo proporciona la información básica para la construcción de las tablas de vida y las proyecciones de población. Al hacer referencia al concepto de riesgo, se podrá visualizar la importancia de la edad desde el punto de vista del sector salud.

Natalidad

La **TASA BRUTA DE NATALIDAD** relaciona todos los nacimientos acaecidos en una población dada con la población total. Es un índice de la velocidad relativa con que aumenta la población mediante los nacimientos. Influyen sobre la natalidad factores tales como la composición por edad (cuanto más joven es la población mayor es la tasa de natalidad), el nivel socio-económico (a menor nivel mayor tasa de natalidad) y la fecundidad propiamente dicha, con los que se puede evaluar en forma indirecta el mayor riesgo de una población. En general las altas tasas de natalidad se acompañan de otros factores de riesgo.

La tasa bruta de natalidad sola no debe usarse para comparar el nivel de fecundidad de dos poblaciones, por cuanto no toma en cuenta las diferencias en la estructura de las mismas, especialmente con respecto a la composición por edad de la población femenina.

TASA BRUTA DE NATALIDAD

$$\text{Tasa bruta anual de natalidad} = \frac{\text{Nro. de nacidos vivos registrados en la población de una zona geográfica dada durante un año dado}}{\text{Población total de la zona geográfica dada en mitad del mismo año}} \times 1000$$

Se consideran nacidos vivos registrados a los ocurridos en el año de registro y en el año inmediato anterior.

Edad de la madre

La edad de la madre es un factor que se asocia fuertemente con el posible daño del niño (muerte o enfermedad). Esto ha sido estudiado en diferentes países y verificado para la Argentina en diferentes investigaciones. (5)

Este tipo de estudios, permite cuantificar los grupos de riesgo, o sea aquellos grupos que tengan mayor posibilidad de daño (Alto Riesgo) o menor (Bajo Riesgo). Este enfoque basado en el concepto de riesgo, tiene gran trascendencia desde el punto de vista sanitario y con miras a encararlo de esta forma, se adoptó en el estudio mencionado la clasificación propuesta por Buttler y Bonham en 1958 (6) y utilizada con éxito en numerosos estudios ulteriores. Las madres son categorizadas en tres niveles de riesgo en relación con su edad:

- ALTO RIESGO
- BAJO RIESGO
- RIESGO INTERMEDIO
- Menos de 20 años.
- Entre 20 y 34 años.
- Mayores de 34 años.

Desde el punto de vista de la atención materno infantil se define como RIESGO a la mayor probabilidad de producirse DAÑO (muerte, enfermedad y/o secuela) en el período de referencia (en este caso el primer año de vida). La edad materna es un factor que se asocia significativamente con la posibilidad de daño del hijo (mortalidad) durante el primer año de vida y permite identificar y cuantificar dónde y de qué dimensión es el riesgo a que está sometido ese niño.

Nivel de instrucción materno

El nivel de instrucción materno es un factor de riesgo para el hijo en cuanto a la probabilidad de sufrir un daño (muerte, enfermedad y/o secuela). Esta fuerte asociación está sustentada por numerosos trabajos y verificado en la Argentina en el estudio mencionado precedentemente.

En Principios y Recomendaciones para un Sistema de Estadísticas Vitales, las Naciones Unidas, a través de su Oficina de Estadística, recomienda categorizar el Nivel de Instrucción Materno en siete grupos: Analfabeta, Primaria Incompleta y Completa, Secundaria Incompleta y Completa y Terciaria o Universitaria Incompleta y Completa.

El mayor riesgo corresponde a los niños hijos de madres con bajo Nivel de Instrucción y el menor riesgo a los hijos de madres con alto Nivel de Instrucción.

Pertenencia o asociación a sistemas de atención de la salud

La adhesión o asociación obligatoria o voluntaria a algún sistema de atención de la salud no indica "per se" cobertura real; sin embargo, establece mecanismos de accesibilidad a los servicios de salud.

Desde esta perspectiva, estar o no asociado a algún sistema de atención de la salud permite un corte dicotómico de la población afiliada y no afiliada en cuanto a cobertura y utilización de servicios de salud. Es también un indicador indirecto o "proxi" de condición socio-económica de la población y, por lo tanto, de caracterización de la misma según niveles de riesgo.

Peso al nacer

La alta frecuencia de neonatos de **bajo peso al nacer** (menor a 2500 gramos), se observa en países o regiones en vías de desarrollo y su alta incidencia se acompaña frecuentemente con otros indicadores de riesgo elevado como todos los considerados anteriormente. Esta definición engloba al desnutrido fetal y al neonato de pretérmino, por lo que muchas veces las estrategias a seguir son en función de la distribución porcentual de cada uno de estos dos grupos.

La mejoría en la atención de la salud puede disminuir la morbilidad y las secuelas de este grupo de alto riesgo, pero no su incidencia, ya que ésta es producto del efecto de múltiples variables que dependen del desarrollo social y cuya erradicación necesita medidas estructurales, capaces de producir impacto pero a largo plazo.

Edad gestacional

La edad gestacional es un parámetro de fundamental importancia al nacer, ya que a partir del mismo se toman innumerables medidas de atención y/o prevención del neonato. Está relacionada directamente con el grado de adaptación del niño a la vida extrauterina. A menor edad gestacional más difícil es adaptarse al medio ambiente: problemas de regulación térmica, de alimentación, mayor susceptibilidad a las infecciones, disturbios metabólicos, insuficiencias respiratorias, trastornos cardiocirculatorios que producen asfixias de diferente grado y otras complicaciones debidas exclusivamente al escaso tiempo de gestación.

Esta situación condiciona y hace que muchos de estos niños requieran cuidados intensivos para tratar de atenuar los efectos de la prematurez, evitar secuelas y disminuir la mortalidad que está en razón inversa al tiempo de gestación.

Si se utiliza esta variable asociada al peso al nacer, sirve para diagnosticar el estado de nutrición fetal.

El niño de pretérmino es aquél que nace antes de la 37 semana completa (cualquiera sea su peso). El nacido a término es el que nace entre la 37 y la 41 semana completa de gestación. El neonato de post-término nace en la 42 ó más semanas completas.

Deben tomarse con precaución los datos sobre edad gestacional por dos razones: el nivel de confiabilidad del dato y las limitaciones en cuanto a lo que puede brindar la atención médica para su modificación.

Número de orden de nacido vivo

El primer hijo tiene mayor riesgo que el segundo y el tercero. A partir de éste, el riesgo aumenta en forma muy importante, al punto que la gran múltipara es considerada una madre de alto riesgo. Estas son más frecuentes en países o regiones con déficits socio-económicos y culturales, en los cuales no existen programas de control de la natalidad.

Esta gran multiparidad se ve en muchas regiones, aún en madres jóvenes, por lo que muchas veces no está asociada con la edad de la madre como podría esperarse. La importancia de este factor en el área materno-infantil, justifica su análisis a nivel del país y de las diferentes jurisdicciones.

Desde los trabajos de Ruth Puffer y Carlos Serrano, publicados a principios de la década del 70 (7), se observó que el orden de nacimiento podría considerarse como un factor de riesgo que se asociaba con determinado daño en el hijo.

Situación conyugal de la madre

Los nacidos vivos se presentan también teniendo en cuenta la situación conyugal de la madre, referida a si convive en pareja (ya sea casada o en unión de hecho) o no convive en pareja.

Una información que señale la situación conyugal de la madre, categorizándola como con pareja estable o sin pareja estable, contribuye a definir el riesgo de una población materno infantil con mayor precisión que la filiación, definida como la condición de matrimonial o extramatrimonial del nacimiento.

Local de ocurrencia y persona que atendió el parto

Para evaluar la utilización de los servicios y recursos de salud, resulta útil tener en cuenta el local de ocurrencia y la persona que asistió el parto. Estos datos permiten apreciar el nivel de institucionalización del mismo en las distintas jurisdicciones. Desde el punto de vista estrictamente sanitario, son importantes porque permiten evaluar las condiciones de riesgo en que ha acaecido el parto. El parto no institucional comprende los nacidos vivos acaecidos en domicilio o en otro lugar como la calle, a bordo de un vehículo, etc. Ello de por sí define una condición de alto riesgo.

Causa de muerte

Las estadísticas de causa de muerte constituyen una de las herramientas más útiles para el conocimiento de los problemas de salud de una población y orientación de los programas.

"Desde el punto de vista de la prevención de la mortalidad, es importante cortar la cadena de acontecimientos o instituir la curación en un cierto punto. El objetivo más efectivo es prevenir que opere la causa precipitante.

"El problema de clasificar las causas de muerte, en estadísticas vitales, es relativamente simple cuando actúa una sola. Sin embargo, en muchos casos contribuyen a la muerte dos o más procesos patológicos. En tales casos ha sido la práctica tradicional seleccionar una de estas causas para ser tabulada. Para hacer uniformes la terminología y el procedimiento de selección de la causa de muerte para las tabulaciones primarias en la Sexta Conferencia Internacional para la Revisión Decenal, se acordó designar la causa que fuera a ser tabulada como la CAUSA BASICA DE DEFUNCION".(4)

La **TASA BRUTA DE MORTALIDAD** relaciona todas las muertes acaecidas en una población dada con la población total, midiendo así la disminución de la misma a causa de las muertes. Si bien es muy utilizada, ya que generalmente se dispone de los datos para su cálculo, deben adoptarse ciertos recaudos.

Dado que la mortalidad varía con la edad, la tasa bruta puede ser engañosa cuando las poblaciones que se comparan no tienen una composición similar según la edad y el sexo. Las poblaciones compuestas por una elevada proporción de personas de edad avanzada en las que la mortalidad es más alta, mostrarán naturalmente tasas brutas de mortalidad más elevadas que las de las poblaciones más jóvenes.

TASA BRUTA DE MORTALIDAD

$$\text{Tasa bruta anual de mortalidad} = \frac{\text{Nro.de defunciones acaecidas en la población de una zona geográfica dada durante un año dado}}{\text{Población total de la zona geográfica dada en mitad del mismo año}} \times 1000$$

La **TASA ESPECIFICA DE MORTALIDAD SEGUN EDAD** expresa el riesgo de morir en cada uno de los grupos de edad elegidos para el cálculo. La especificación de la edad y el sexo elimina las diferencias que podrían deberse a las variaciones en la población con respecto a estas características. Dichas tasas pueden compararse entre una zona geográfica y otra y entre un período de tiempo y otro. Sin embargo, no deben dejarse de lado otras variables importantes que influyen sobre la mortalidad en ciertas edades como la escolaridad, la ocupación, etc.

TASA ESPECIFICA DE MORTALIDAD SEGUN EDAD

$$\text{Tasa anual específica de mort. según edad} = \frac{\text{Nro.de defunciones acaecidas en un grupo de edad específica de la población de un área geográfica dada durante un año dado}}{\text{Población de ese grupo específico de edad del área geográfica dada durante el mismo año}} \times 1000$$

La **TASA ESPECIFICA DE MORTALIDAD SEGUN CAUSA** relaciona las defunciones provenientes de una causa específica con la población. Suministra un índice de la disminución de la población total por una causa determinada y es uno de los indicadores más utilizados para la evaluación de los programas de salud.

Es importante calcular esta tasa por edad y sexo, ya que las causas de muerte varían según estas características.

Dado que la causa de muerte certificada por el médico es uno de los datos que está sujeto a errores en cuanto a su declaración, cabe tomar precauciones en su uso, dependiendo su exactitud del tipo de certificación, de codificación y de los criterios de clasificación que se utilicen.

Mortalidad Materna

La mortalidad materna constituye un importante problema de investigación, tanto en lo referente a las causas como a los distintos factores que influyen en la misma: la asistencia sanitaria de la madre, el saneamiento, la nutrición y las condiciones socio-económicas generales. Las defunciones maternas pueden subdividirse en dos grupos:

- **Defunciones obstétricas directas:** son las que resultan de complicaciones obstétricas del estado de gestación (embarazo, trabajo de parto y puerperio), de intervenciones, de omisiones, de tratamiento incorrecto, o de una cadena de acontecimientos originada en cualquiera de las circunstancias mencionadas;

- **Defunciones obstétricas indirectas:** son las que resultan de una enfermedad existente desde antes del embarazo o de una enfermedad que evoluciona durante el mismo, no debidas a causas obstétricas directas pero sí agravadas por los efectos fisiológicos del embarazo.

La mortalidad materna es frecuentemente subestimada debido a deficiencias en la certificación médica de la causa de muerte en el Informe Estadístico de Defunción, tanto en países desarrollados como en vías de desarrollo.

En tal sentido, la Dirección Nacional de Maternidad e Infancia junto con la Dirección de Estadísticas de Salud, llevó a cabo un estudio que confirmó la existencia de subregistro de causas maternas con información de 1985 (8) (9). Un estudio colaborativo multicéntrico realizado por el Ministerio de Salud y Ambiente (Comisión Nacional de Programas de Investigaciones Sanitarias – CONAPRIS -) permitió corroborar la existencia de subregistro de causas maternas, con información del año 2002, y comprobó que dicho subregistro había disminuido sensiblemente en comparación con los resultados del estudio basado en información de 1985 (10). Otro estudio realizado por la Sociedad de Ginecología y Obstetricia de Buenos Aires (SOGIBA) con la Dirección General de Estadística y Censos del Gobierno de la Ciudad Autónoma de Buenos Aires, también permitió confirmar nuevamente la existencia de subregistro de causas maternas con información del año 2008 (11).

La **TASA DE MORTALIDAD MATERNA** refleja el riesgo de morir de las mujeres durante la gestación, el parto y el puerperio.

Se utiliza como denominador el número de nacidos vivos como una aproximación al número de mujeres expuestas a morir por causas relacionadas con el embarazo, el parto y el puerperio.

Si bien la Clasificación Estadística Internacional de Enfermedades y Problemas Relacionados con la Salud -Décima Revisión (CIE-10) incorpora la categoría de **muerte materna tardía**, a los fines de las comparaciones nacionales e internacionales, éstas no se incluyen en el numerador de la tasa de mortalidad materna.

TASA DE MORTALIDAD MATERNA

$$\text{Tasa anual de mort. materna} = \frac{\text{Nro. de defunciones por causas maternas acaecidas en la población femenina de un área geográfica dada durante un año dado}}{\text{Nro. de nacidos vivos registrados en la población del área geográfica dada durante el mismo año}} \times 10000$$

Se consideran nacidos vivos registrados a los ocurridos en el año de registro y en el año inmediato anterior.

Mortalidad Infantil

La mortalidad infantil comprende la mortalidad de menores de un año. Se llama mortalidad neonatal a la ocurrida en el transcurso de los primeros 27 días de vida y la expresión mortalidad post-neonatal designa la ocurrida desde el fin del período neonatal hasta la edad de un año.

Existen un conjunto de factores que influyen y determinan el nivel de la misma: biológicos, demográficos, socio-económicos, culturales, ambientales, de atención de la salud y geográficos.

La influencia de estos factores difiere según la edad de los menores de un año. En la mortalidad neonatal prevalecen aquéllos vinculados con las condiciones congénitas como con la atención de la salud (salud de la madre, control del embarazo, atención del parto y del niño durante los primeros días de vida). En la mortalidad post-neonatal tienen mayor impacto las condiciones ambientales y socio-económicas sobre la salud del niño.

Para su análisis, es necesario tener presente la influencia de la calidad de los datos en el valor de estos indicadores, particularmente en la mortalidad neonatal. Esto obedece a que, además del posible subregistro, podrían sumarse inconvenientes por la aplicación incorrecta de las definiciones de nacido vivo y de defunción fetal.

La **TASA DE MORTALIDAD INFANTIL** relaciona las defunciones de menores de un año acaecidas durante un año y el número de nacidos vivos registrados en el transcurso del mismo año.

Es considerada como uno de los indicadores más importantes para la planificación y programación de actividades en salud y, debido a su especial utilidad, es necesario calcular e interpretar correctamente sus valores. Uno de los errores más frecuentes es el que proviene de una incorrecta aplicación de la definición del hecho y de la inscripción del mismo. Existe una tendencia a inscribir como defunciones fetales a los niños que, aún habiendo nacido vivos, mueren inmediatamente. O sea, que podría haber una subinscripción de nacidos vivos y también de las defunciones infantiles, situación que influye en el cálculo de las tasas de mortalidad infantil. Otro factor a considerar es la omisión de registro del nacimiento y la defunción.

TASA DE MORTALIDAD INFANTIL

$$\text{Tasa anual de mort. infantil} = \frac{\text{Nro. de muertes de menores de un año de edad acaecidas en la población de un área geográfica dada durante un año dado}}{\text{Nro. de nacidos vivos registrados en la población del área geográfica dada durante el mismo año}} \times 1000$$

Se consideran nacidos vivos registrados a los ocurridos en el año de registro y en el año inmediato anterior.

Mortalidad Neonatal

La mortalidad neonatal forma parte de la mortalidad infantil, y ella es proporcionalmente mayor (mortalidad dura) cuanto más baja sea la tasa de mortalidad infantil, como se ve en países desarrollados o en poblaciones con buenas condiciones socio-económicas y culturales.

La mayoría de las causas de muerte son de **origen perinatal** y ello es más frecuente cuanto más precoz sea el fallecimiento como sucede en la Mortalidad Neonatal Precoz (entre 0 y 6 días de vida) en relación con la Mortalidad Neonatal Tardía (entre 7 y 27 días de vida).

Es una tasa cuyo numerador es el número de niños fallecidos en los primeros 27 días de vida extrauterina, durante un año dado, y el denominador el número de nacidos vivos registrados, en el mismo año, y expresada por cada 1000 nacidos vivos.

TASA DE MORTALIDAD NEONATAL

$$\text{Tasa anual de mort. neonatal} = \frac{\text{Nro. de muertes de niños de menos de 28 días de edad acaecidas en la población de un área geográfica dada durante un año dado}}{\text{Nro. de nacidos vivos registrados en la población del área geográfica dada durante el mismo año}} \times 1000$$

Se consideran nacidos vivos registrados a los ocurridos en el año de registro y en el año inmediato anterior.

Mortalidad Post-Neonatal

La mortalidad post-neonatal forma parte de la mortalidad infantil, y ella es proporcionalmente mayor (mortalidad blanda) cuanto más alta sea la tasa de mortalidad infantil, como se observa en países en vías de desarrollo o en poblaciones con malas condiciones socio-económicas y culturales.

La mayoría de las causas de muerte se deben a problemas provenientes del medio ambiente y ello es más frecuente cuanto más se aleja la muerte del momento del nacimiento (infecciones, diarreas, deshidratación, trastornos respiratorios agudos, etc.).

Se debe recordar que muchos neonatos de alto riesgo (de pretérmino, bajo peso, etc.) aún sobreviviendo al período neonatal, quedan con déficit para afrontar las condiciones desfavorables del medio ambiente y fallecen durante el período post-neonatal. A su vez, es poco frecuente que los nacidos de bajo riesgo (a término, con peso adecuado, sin malformaciones, etc.) fallezcan en el período neonatal, pero no así en el período post-neonatal si las condiciones del medio son desfavorables.

De ahí la importancia de conocer el momento de la muerte que, junto a otras variables, facilita el diagnóstico de situación de una determinada provincia, región o país.

Es una tasa cuyo numerador es el número de niños fallecidos entre los 28 y los 365 días de vida extrauterina, durante un año dado, y el denominador el número de nacidos vivos registrados, en el mismo año, y expresada por cada 1000 nacidos vivos.

TASA DE MORTALIDAD POST-NEONATAL

$$\text{Tasa anual de mort. post-neon.} = \frac{\text{Nro. de muertes de niños de 28 días a menos de un año de edad acaecidas en la población de un área geográfica dada durante un año dado}}{\text{Nro. de nacidos vivos registrados en la población del área geográfica dada durante el mismo año}} \times 1000$$

Se consideran nacidos vivos registrados a los ocurridos en el año de registro y en el año inmediato anterior.

Mortalidad Infantil según criterios de reducibilidad

La clasificación de las causas de muerte según "Criterios de Reducibilidad" tiene como objeto detectar problemas, sustentar la toma de decisiones y guiar las actividades, de forma tal que faciliten la instrumentación de medidas correctivas adecuadas.

En la Argentina esta clasificación comenzó a usarse a partir de 1985. Esto permitió que los datos elaborados de esta forma pudieran ser utilizados para orientar las acciones sectoriales en el área materno infantil, en función del riesgo, guiar la normatización de las patologías prevalentes en el medio y sustentar la planificación y programación de actividades y servicios (12).

En 1996 el agrupamiento de causas de muertes infantiles vigente fue revisado y reformulado, considerando las innovaciones tecnológicas y científicas y los cambios en las modalidades de atención ocurridos desde 1985 (13).

Se definieron diferentes causas de muerte para el período neonatal (0 a 27 días) y para el período post-neonatal (28 a 365 días). Dos grandes grupos de causas integran esta clasificación: **reducibles** (que incluye las defunciones cuya frecuencia podría disminuirse, en función del conocimiento científico actual y por distintas acciones desarrolladas, fundamentalmente a través de los servicios de salud) y **difícilmente reducibles** (que incluye las defunciones que en la actualidad no son reducibles).

En 2011 el agrupamiento de causas infantiles vigente fue nuevamente revisado y reformulado, considerando las innovaciones tecnológicas y científicas y los cambios en las modalidades de atención ocurridos desde 1996, utilizándose en esta publicación la nueva versión (14).

Se definieron como en la revisión anterior diferentes causas de muerte para el período neonatal (0 a 27 días) y para el período postneonatal (28 a 365 días). Dos grandes grupos de causas integran esta clasificación: **reducibles** (que incluye las defunciones cuya frecuencia podría disminuirse, en función del conocimiento científico actual y por distintas acciones desarrolladas, fundamentalmente a través de los servicios de salud) y **difícilmente reducibles** (que incluye las defunciones que en la actualidad no son reducibles).

Se incorporó para el período neonatal y para el período postneonatal, la categoría **no clasificables** (que incluye las enfermedades raras –aún para los especialistas, tanto que no pudieron aventurar un pronóstico o respuesta al tratamiento-, aquéllas de difícil interpretación –cuando la clasificación de la CIE-10 resultaba difícil de compatibilizar con las clasificaciones utilizadas en la práctica actual en el país- y los casos de diagnósticos incompletos o insuficientes).

Mortalidad Fetal

En 1950 la Organización Mundial de la Salud definió la muerte fetal como "la muerte antes de la expulsión completa de su madre de un producto de la gestación, independientemente de la duración del embarazo; el feto no respira o muestra algún otro signo de vida..." Asimismo, recomendó que la muerte fetal sea clasificada como precoz (<20 semanas completas de gestación desde la fecha de la última menstruación), intermedia (20 a menos de 28 semanas), tardía (28 semanas completas o más), o no clasificable.

En 1975 se revisa nuevamente la definición y se adopta la que continúa vigente hasta la actualidad.

En la Clasificación Estadística Internacional de Enfermedades y Problemas Relacionados con la Salud - Décima Revisión (CIE-10) (Volumen 1), se expresa que la Conferencia Internacional para la Décima Revisión "estuvo de acuerdo en que era aconsejable conservar las definiciones de nacido vivo y muerte fetal tal como aparecen en la Novena Revisión". También se establece que el período perinatal se inicia en la semana 22ª de gestación (cuando el peso del feto es normalmente de 500 gramos) y termina cuando se completan siete días después del nacimiento.

Con esta nueva conceptualización, queda establecido que se considerarán muertes fetales tardías o "mortinatos" aquéllas que se producen a partir de la 22ª semana de gestación.

La mortalidad fetal está altamente concentrada en el extremo inferior de la distribución de peso. Si bien la mayoría de estos casos (vivos y muertos) son partos pretérmino, el peso al nacer es el camino final crucial en la cadena causal fatal (Susser M., Marolla F.M., and Fleiss J.: Birthweight, fetal age and perinatal mortality. Am.J.Epidemiol. 96:197-204, 1972). A medida que el peso se aleja de un nivel óptimo de sobrevivencia, el riesgo de muerte aumenta en forma exponencial (Karn and Penrose 1951; Shah and Abbey 1971; Susser et al. 1972; Wilcox and Russell 1983 b, c). En general, el pronóstico de sobrevivencia como feto o neonato es peor cuanto más lento sea el crecimiento. Cuanto menor sea el peso logrado a una edad gestacional dada, mayor es la probabilidad de morir.

Desde el punto de vista obstétrico, las acciones para prevenir la mortalidad fetal están dirigidas sólo a los factores de riesgo postconcepcionales, ya que el obstetra actúa desde el momento en el que la mujer entra al sistema de cuidados prenatales. Desde la perspectiva de la salud pública y de la investigación epidemiológica, las acciones están dirigidas, además, a los factores de riesgo preconcepcionales.

Las muertes fetales son producidas por varios factores cuyos pesos relativos aún se ignoran. Sin duda éstos serán diferentes entre países desarrollados y los menos desarrollados. Estas diferencias deben medirse con el riesgo atribuible, ya que el riesgo relativo no permite evidenciarlas.

RAZON DE MORTALIDAD FETAL

$$\text{Razón de mortalidad fetal} = \frac{\text{Nro. de muertes fetales}}{\text{Nro. de nacidos vivos registrados}} \times 1000$$

Se consideran nacidos vivos registrados a los ocurridos en el año de registro y en el año inmediato anterior.

TASA DE MORTALIDAD FETAL

$$\text{Tasa de mortalidad fetal} = \frac{\text{Nro. de muertes fetales}}{\text{Nro. de nacidos totales (vivos y muertos)}} \times 1000$$

Se consideran nacidos vivos registrados a los ocurridos en el año de registro y en el año inmediato anterior.

Mortalidad perinatal

La Clasificación Estadística Internacional de Enfermedades y Problemas Relacionados con la Salud - Décima Revisión (CIE-10) estableció definitivamente que el período perinatal comienza cuando se completa la 22ª semana de gestación (cuando el peso del feto es normalmente de 500 gramos) y finaliza cuando se completan los siete días posteriores al nacimiento.

TASA DE MORTALIDAD PERINATAL

$$\text{Tasa de mortalidad perinatal} = \frac{\text{Nro. de muertes fetales tardías más Nro. de defunciones de menores de siete días}}{\text{Nro. de muertes fetales tardías más Nro. de nacidos vivos registrados}} \times 1000$$

Se consideran nacidos vivos registrados a los ocurridos en el año de registro y en el año inmediato anterior.

En las sociedades con menor desarrollo socio-económico, el control prenatal tendría mayor impacto que la educación materna; la asistencia hospitalaria de los partos mejora significativamente la mortalidad neonatal, pero este efecto se atenúa debajo de los 1500 gramos.

El efecto del peso sobre la mortalidad se prolonga más allá de la etapa fetal y alcanza la etapa neonatal, período en el que continúa la vulnerabilidad y se producen muertes por infecciones varias.

Referencias Bibliográficas

1- NACIONES UNIDAS - DEPARTAMENTO DE ASUNTOS ECONOMICOS Y SOCIALES – DIVISION ESTADISTICAS: "Principios y Recomendaciones para un Sistema de Estadísticas Vitales" – Revisión 2. ST/ESA/STAT/SER.M/19/Rev.2. Nueva York, EE.UU, 2001.

2- MINISTERIO DE SALUD - DIRECCION DE ESTADISTICA E INFORMACION DE SALUD – PROGRAMA NACIONAL DE ESTADISTICAS DE SALUD: "Modelos de Formularios e Instructivos del Sistema de Estadísticas Vitales". Buenos Aires, Argentina, enero 2000.

3- MINISTERIO DE SALUD Y ACCION SOCIAL – SUBSECRETARIA DE SALUD – DIRECCION DE ESTADISTICAS DE SALUD: "Manual de Adiestramiento de Agentes de Registros Civiles". Estadísticas Vitales y de Salud. Material de Enseñanza. Serie 9, Nro. 2. Buenos Aires, Argentina, 1984.

4- ORGANIZACION PANAMERICANA DE LA SALUD - OFICINA SANITARIA PANAMERICANA - OFICINA REGIONAL DE LA ORGANIZACION MUNDIAL DE LA SALUD: "Clasificación Internacional de Enfermedades y Problemas Relacionados con la Salud" - Décima Revisión, 1992. Publicación Científica Nro.554. Organización Panamericana de la Salud. Washington, D.C., EE.UU., 1995.

5- MINISTERIO DE SALUD Y ACCION SOCIAL - SECRETARIA DE SALUD - PROGRAMA NACIONAL DE ESTADISTICAS DE SALUD: "Situación Sanitaria de los Menores de 1 año". Serie 10, Nro.5. Buenos Aires, Argentina, diciembre 1992.

6- BUTTLER N.R. Y BONHAM D.G.: "Perinatal Mortality: The First Report of the 1958. British Perinatal Mortality Survey". Edimburgo, Livingston, 1963.

7- PUFFER R., SERRANO C.: "El Peso al Nacer, la Edad Materna y el Orden de Nacimiento. Tres importantes determinantes de la Mortalidad Infantil". OPS/OMS. Publ.Cient. 724-1975; 1-46.

8- MINISTERIO DE SALUD Y ACCION SOCIAL - SECRETARIA DE SALUD - PROGRAMA NACIONAL DE ESTADISTICAS DE SALUD: "La Mortalidad Materna en la Argentina". Serie 8, Nro.4. Buenos Aires, Argentina, julio 1987.

9- MINISTERIO DE SALUD Y ACCION SOCIAL - SECRETARIA DE SALUD - PROGRAMA NACIONAL DE ESTADISTICAS DE SALUD: "Mortalidad Materna en áreas seleccionadas". Serie 8, Nro.13. Buenos Aires, Argentina, enero 1992.

10- MINISTERIO DE SALUD Y AMBIENTE – COMISION NACIONAL DE PROGRAMAS DE INVESTIGACIONES SANITARIAS - CEDES: "Para que cada muerte materna importe". Buenos Aires, Argentina, setiembre 2004.

11- SOCIEDAD DE GINECOLOGIA Y OBSTETRICIA DE BUENOS AIRES (SOGIBA) : "Omisión de registro de causa materna en la Ciudad Autónoma de Buenos Aires. Año 2008". Revista de SOGIBA, Volumen 89, Nro. 984, pág. 70-84. Buenos Aires, Argentina, junio 2010.

12- MINISTERIO DE SALUD Y ACCION SOCIAL - SECRETARIA DE SALUD - PROGRAMA NACIONAL DE ESTADISTICAS DE SALUD: "Agrupamiento de Causas de Muerte de Menores de un año basado en la aplicación de Criterios de Evitabilidad, 1979 - 1980 - 1981". Boletín Nro.50. Buenos Aires, Argentina, julio 1985.

13- MINISTERIO DE SALUD Y ACCION SOCIAL - DIRECCION DE ESTADISTICAS DE SALUD - COMISION NACIONAL DE CLASIFICACION DE ENFERMEDADES - DIRECCION DE MATERNIDAD E INFANCIA: "Taller Grupo de Expertos para la revisión de la clasificación usada en la Argentina sobre Mortalidad Infantil según Criterios de Evitabilidad". Serie 3, Nro.30. Buenos Aires, Argentina, julio 1996

14- MINISTERIO DE SALUD – DIRECCION NACIONAL DE MATERNIDAD E INFANCIA - DIRECCION DE ESTADISTICAS E INFORMACION DE SALUD - COMISION NACIONAL DE CLASIFICACION DE ENFERMEDADES – SOCIEDAD ARGENTINA DE PEDIATRIA: "Mortalidad Infantil según Criterios de Reducibilidad - Tercera Revisión". Serie 3, Nro.56, Ciudad Autónoma de Buenos Aires, Argentina. Edición 2012.

LISTA DE MORTALIDAD SEGUN CAUSAS SELECCIONADAS

DENOMINACION DE LOS GRUPOS DE CAUSAS DE DEFUNCION	CODIGOS CIE-10
<p>1. Enfermedades infecciosas y parasitarias Enfermedades infecciosas intestinales Tuberculosis inclusive secuelas Tétanos Septicemias Infección meningocócica Meningitis viral Sarampión Dengue Rubéola Hepatitis viral Enfermedad por virus de la inmunodeficiencia humana (VIH) Tripanosomiasis (Enfermedad de Chagas) Las demás enfermedades infecciosas y parasitarias</p> <p>2. Tumores Malignos Esófago Estómago Colon, recto y de la porción rectosigmoidea y ano Hígado y de las vías biliares intrahepáticas Vesícula biliar y otras partes de las vías biliares Páncreas Tráquea, de los bronquios y del pulmón Mama Útero Ovario Próstata Riñón y otros órganos urinarios excepto vejiga Vejiga urinaria Encéfalo y otras partes del sistema nervioso central Linfoma no Hodgkin Leucemias Tumor maligno de sitios no especificados Los demás tumores malignos Carcinoma en situ, tumores benignos y de comportamiento incierto o desconocido</p> <p>3. Diabetes mellitus 4. Deficiencias de la nutrición y anemias nutricionales 5. Trastornos metabólicos 6. Meningitis 7. Enfermedad de Alzheimer 8. Trastornos mentales y del comportamiento Síndrome de dependencia del alcohol 9. Enfermedades del sistema circulatorio Enfermedades hipertensivas</p>	<p>A00-B99 A00-A09 A15-A19; B90 Neonatal: A33; Obstétrico: A34; Otros: A35 A40-A41 A39 A87 B05 A90-A91 B06 B15-B19 B20-B24 B57 Todas las demás categorías A y B</p> <p>C00-D48 C00-C97 C15 C16 C18-C21 C22 C23-C24 C25 C33-C34 C50 C53-C55 C56 C61 C64-C66; C68 C67 C69-C72 C82-C85 C91-C95 C80 Todas las demás categorías C</p> <p>D00-D48 E10-E14 E40-E64; D50-D53 E70-E90 G00,G03 G30 F00-F99 F10 I00-I98 I10 -I14</p>

LISTA DE MORTALIDAD SEGUN CAUSAS SELECCIONADAS

DENOMINACION DE LOS GRUPOS DE CAUSAS DE DEFUNCION	CODIGOS CIE-10
<p>Enfermedades isquémicas del corazón Insuficiencia cardiaca Complicaciones y descripciones mal definidas de enfermedad cardiaca Las demás enfermedades del corazón Enfermedades cerebrovasculares Ateroesclerosis Las demás enfermedades del sistema circulatorio 10. Enfermedades del sistema respiratorio Infecciones respiratorias agudas Enfermedades crónicas de las vías respiratorias inferiores Neumonitis debidas a sólidos y líquidos Insuficiencia respiratoria no clasificada en otra parte Las demás enfermedades del sistema respiratorio 11. Apendicitis, hernia de la cavidad abdominal y obstrucción intestinal 12. Enfermedades del hígado Ciertas enfermedades crónicas del hígado y cirrosis 13. Enfermedades del sistema urinario 14. Embarazo, parto y puerperio 15. Ciertas afecciones originadas en el período perinatal 16. Malformaciones congénitas, deformidades y anomalías cromosómicas 17. Causas externas Accidentes de tráfico de vehículo de motor</p> <p>Otros accidentes de transporte, inclusive secuelas Ahogamiento y sumersión accidentales Accidentes no especificados Otras causas externas de traumatismos accidentales, inclusive secuelas Suicidios, inclusive secuelas Agresiones, inclusive secuelas Eventos de intención no determinada, inclusive secuelas Complicaciones de la atención médica y quirúrgica Las demás causas externas</p> <p>18. Demás causas definidas</p> <p>MAL DEFINIDAS Y DESCONOCIDAS</p>	<p>I20-I25 I50 I51 Las demás categorías I00-I52 I60-I69 I70 Todas las demás categorías I J00-J99 J00-J22 J40-J47 J69 J96 Todas las demás categorías J K35-K46; K56 K70-K77 K70; K73-K74; K76 N00-N39 O00-O99 P00-P96 Q00-Q99 V01-Y98 V02-V04 con cuarto dígito 1 ó 9; V051; V092 y V093 V12-V15 y V20-V28 con cuarto dígito 4, 5 ó 9; V30-V38, V40-V48, V50-V58, V60-V68, V70-V78 con cuarto dígito 5, 6, 7 ó 9; V19, V29, V39, V49, V59, V69 y V79 con cuarto dígito 4, 5, 6 ó 9; V803 - V805; V811; V821; V830-V833; V840-V843 ; V850-V853; V860 - V863; V870 - V878; V892 y V899 Las demás categorías V01-V99, Y85 W65-W74 X59 W00-W64, W75-X58, Y86 X60-X84, Y870 X85-Y09, Y871 Y10-Y34; Y872 Y40-Y84 Todas las demás categorías V01-Y98</p> <p>Resto de categorías, excepto R00-R99</p> <p>R00-R99</p>

Esta lista reemplaza a la utilizada hasta la anterior publicación y fue modificada con el objetivo de reflejar de forma más adecuada el perfil de la mortalidad de la población del país.

LISTA BASICA PARA LA TABULACION DE MORTALIDAD

DENOMINACION DE LOS GRUPOS DE CAUSAS DE DEFUNCION	CODIGOS CIE-10
COLERA	A00
DIARREA Y GASTROENTERITIS DE PRESUNTO ORIGEN INFECCIOSO	A09
OTRAS ENFERMEDADES INFECCIOSAS INTESTINALES E INTOXICACIONES ALIMENTARIAS	A01-A08, A32
TUBERCULOSIS RESPIRATORIA	A15, A16
TUBERCULOSIS, OTRAS FORMAS	A17-A19
INFECCION MENINGOCOCICA	A39
SEPTICEMIAS	A40, A41
ENFERMEDADES ESTREPTOCOCICAS	A38, A46
TETANOS NEONATAL	A33
TETANOS OBSTETRICO	A34
TETANOS	A35
DIFTERIA	A36
TOS FERINA	A37
OTRAS ENFERMEDADES BACTERIANAS	A20-A28, A30, A31, A42-A44, A48, A49
INFECCIÓN CON MODO DE TRANSMISION PREDOMINANTEMENTE SEXUAL	A50-A59, A60, A63, A64
POLIOMIELITIS AGUDA	A80
INFECCION DEL SISTEMA NERVIOSO CENTRAL POR VIRUS LENTO	A81
SARAMPION	B05
HEPATITIS VIRAL	B15-B19
ENFERMEDAD POR VIRUS DE INMUNODEFICIENCIA HUMANA	B20-B24
FIEBRES VIRALES TRANSMITIDAS POR ARTROPODOS	A90-A95
OTRAS ENFERMEDADES VIRALES	A82-A89, A96, A98, A99, B00-B04, B06-B09, B25-B27, B30, B33, B34
MALARIA	B50-B54
ENFERMEDAD DE CHAGAS	B57
OTRAS ENFERMEDADES INFECCIOSAS Y PARASITARIAS	A65-A69, A70, A71, A74, A75, A77-A79, B35-B49, B55, B56, B58-B60, B64-B83, B85-B92, B94, B99
TUMOR MALIGNO DEL LABIO, DE LA CAVIDAD BUCAL Y DE LA FARINGE	C00-C14
TUMOR MALIGNO DEL ESOFAGO	C15
TUMOR MALIGNO DEL ESTOMAGO	C16
TUMOR MALIGNO DEL COLON	C18
TUMOR MALIGNO DEL LA UNION RECTOSIGMOIDEA, RECTO, ANO Y CONDUCTO ANAL	C19-C21
TUMOR MALIGNO DEL HIGADO Y DE LAS VIAS BILIARES INTRAHEPATICAS	C22
TUMOR MALIGNO DEL PANCREAS	C25

LISTA BASICA PARA LA TABULACION DE MORTALIDAD

DENOMINACION DE LOS GRUPOS DE CAUSAS DE DEFUNCION	CODIGOS CIE-10
TUMOR MALIGNO DE LA LARINGE	C32
TUMOR MALIGNO DE LA TRAQUEA, DE LOS BRONQUIOS Y DEL PULMON	C33, C34
MELANOMA MALIGNO DE LA PIEL	C43
TUMOR MALIGNO DE LA MAMA	C50
TUMOR MALIGNO DEL CUELLO DEL UTERO	C53
TUMOR MALIGNO DEL CUERPO DEL UTERO	C54
TUMOR MALIGNO DEL UTERO, PARTE NO ESPECIFICADA	C55
TUMOR MALIGNO DEL OVARIO	C56
TUMOR MALIGNO DE LA PROSTATA	C61
TUMOR MALIGNO DEL RIÑON Y PELVIS RENAL	C64, C65
TUMOR MALIGNO DE LA VEJIGA URINARIA	C67
TUMOR MALIGNO DEL ENCEFALO Y SISTEMA NERVIOSO CENTRAL	C71, C72
ENFERMEDAD DE HODGKIN	C81
LEUCEMIA	C91-C95
OTROS TUMORES MALIGNOS DEL TEJIDO LINFATICO, ORGANOS HEMATOPOYETICOS Y TEJIDOS AFINES	C82-C85, C88, C90, C96
RESTO DE TUMORES MALIGNOS	C17, C23, C24, C26, C30, C31, C37-C41, C44-C49, C51, C52, C57, C58, C60, C62, C63, C66, C68-C70, C73-C80, C97
TUMOR BENIGNO DEL ENCEFALO Y DE OTRAS PARTES DEL SISTEMA NERVIOSO CENTRAL	D33
RESTO DE TUMORES (IN SITU, BENIGNOS, DE COMPORTAMIENTO INCIERTO O DESCONOCIDO)	D00-D07, D09-D32, D34-D48
ANEMIAS	D50-D53, D55-D62, D64
RESTO ENF. DE LA SANGRE Y ORG. HEMATOPOYETICOS Y CIERTOS TRASTORNOS MECANISMO DE INMUNIDAD	D65-D76, D80-D84, D86, D89
DIABETES MELLITUS	E10-E14
DESNUTRICION	E40-E46
RESTO DE ENFERMEDADES ENDOCRINAS, NUTRICIONALES Y METABOLICAS	E00-E07, E15, E16, E20-E32, E34, E50-E56, E58-E61, E63-E68, E70-E80, E83-E89
TRASTORNOS MENTALES Y DEL COMPORTAMIENTO DEBIDOS AL USO DE ALCOHOL	F10
RESTO DE TRASTORNOS MENTALES Y DEL COMPORTAMIENTO	F01, F03, F04-F07, F09, F11-F45, F48, F50-F55, F59-F66, F68-F73, F78-F84, F88-F95, F98, F99
MENINGITIS	G00, G03
OTRAS ENFERMEDADES INFLAMATORIAS DEL SISTEMA NERVIOSO CENTRAL	G04, G06, G08, G09
ENFERMEDAD DE ALZHEIMER	G30
RESTO DE ENFERMEDADES DEL SISTEMA NERVIOSO	G10-G12, G20, G21, G23-G25, G31, G35-G37, G40, G41, G43-G45, G47, G50-G52, G54, G56-G58, G60-G62, G64, G70-G72, G80-G83, G90-G93, G95, G96, G98

LISTA BASICA PARA LA TABULACION DE MORTALIDAD

DENOMINACION DE LOS GRUPOS DE CAUSAS DE DEFUNCION	CODIGOS CIE-10
ENFERMEDADES DEL OJO Y SUS ANEXOS	H00-H02, H04, H05, H10, H11, H15-H18, H20, H21, H25-H27, H30, H31, H33-H35, H40, H43, H44, H46, H47, H49-H55, H57
ENFERMEDADES DEL OIDO Y DE LA APOFISIS MASTOIDES	H60, H61, H65, H66, H68-H74, H80, H81, H83, H90-H93
FIEBRE REUMATICA AGUDA Y ENFERMEDADES CARDIACAS REUMATICAS CRONICAS	I00-I02, I05-I09
ENFERMEDADES HIPERTENSIVAS	I10-I13
INFARTO AGUDO DEL MIOCARDIO	I21, I22
OTRAS ENFERMEDADES ISQUEMICAS DEL CORAZON	I20, I24, I25
ENFERMEDAD CARDIOPULMONAR Y DE LA CIRCULACION PULMONAR	I26-I28
INSUFICIENCIA CARDIACA	I50
OTRAS FORMAS DE ENFERMEDADES DEL CORAZON	I30, I31, I33-I38, I40, I42, I44-I49, I51
ENFERMEDADES CEREBROVASCULARES	I60-I64, I67, I69
ENFERMEDADES DE LAS ARTERIAS, ARTERIOLAS Y VASOS CAPILARES	I70-I74, I77, I78
FLEBITIS, EMBOLIAS Y TROMBOSIS VENOSAS	I80-I82
RESTO DE ENFERMEDADES DEL SISTEMA CIRCULATORIO	I83-I89, I95, I99
INFLUENZA	J10, J11
NEUMONIA	J12-J16, J18
BRONQUITIS Y OTRAS ENFERMEDADES PULMONARES OBSTRUCTIVAS CRONICAS	J40-J42, J44
ENFISEMA	J43
ASMA	J45, J46
RESTO DE ENFERMEDADES DEL SISTEMA RESPIRATORIO	J00-J06, J20-J22, J30-J39, J47, J60-J70, J80-J82, J84-J86, J90, J92-J94, J96, J98
ULCERA PEPTICA	K25-K28
HERNIA, ILEO PARALITICO Y OBSTRUCCION INTESTINAL SIN HERNIA	K40-K46, K56
ENTERITIS Y COLITIS NO INFECCIOSAS	K50-K52
ENFERMEDAD ALCOHOLICA DEL HIGADO	K70
OTRAS ENFERMEDADES DEL HIGADO	K71-K76
RESTO ENFERMEDADES DEL SISTEMA DIGESTIVO	K00-K14, K20-K22, K29-K31, K35-K38, K55, K57-K63, K65, K66, K80-K83, K85, K86, K90, K92
ENFERMEDADES DE LA PIEL Y DEL TEJIDO SUBCUTANEO	L00-L05, L08, L10-L13, L20-L30, L40-L44, L50-L53, L55-L60, L63-L68, L70-L75, L80-L85, L87-L95, L97, L98
ARTROPATIAS	M00, M02, M05, M06, M08, M10-M13, M15-M19
RESTO DE ENFERMEDADES DEL SISTEMA MUSCULAR Y DEL TEJIDO CONJUNTIVO	M20-M25, M30-35, M40-M48, M50, M51, M53, M54, M60-M62, M65-M67, M70-M72, M75-M77, M79-M81, M83-M89, M91-M95, M99
ENFERMEDADES RENALES Y DEL URETER	N00-N07, N10-N19, N25-N28
HIPERPLASIA DE LA PROSTATA	N40
RESTO DE ENFERMEDADES DEL SISTEMA GENITOURINARIO	N20, N21, N23, N30-N32, N34-N36, N39, N41-N50, N60-N64, N70-N73, N75, N76, N80-N98

LISTA BASICA PARA LA TABULACION DE MORTALIDAD

DENOMINACION DE LOS GRUPOS DE CAUSAS DE DEFUNCION	CODIGOS CIE-10
ABORTO	O00-O07
CAUSAS OBSTETRICAS DIRECTAS	O10-O16, O20-O26, O28-O36, O40-O48, O60-O75, O85-O92, O95
CAUSAS POST-OBSTETRICAS	O96, O97
CAUSAS OBSTETRICAS INDIRECTAS	O98, O99
TRASTORNOS RELACIONADOS CON GESTACION CORTA Y BAJO PESO AL NACER	P05, P07
TRASTORNOS RESPIRATORIOS Y CARDIOVASCULARES	P20-P29
RESTO CIERTAS AFECCIONES ORIGINADAS EN EL PERIODO PERINATAL	P00-P04, P08, P10-P15, P35-P39, P50-P61, P70-P72, P74, P76-P78, P80, P81, P83, P90-P94, P96
HIDROCEFALIA CONGENITA Y ESPINA BIFIDA	Q03, Q05
MALFORMACIONES CONGENITAS DEL SISTEMA CIRCULATORIO	Q20-Q28
RESTO MALFORMACIONES CONGENITAS, DEFORMACIONES Y ANOMALIAS CROMOSOMICAS	Q00-Q02, Q04, Q06, Q07, Q10-Q18, Q30-Q45, Q50-Q56, Q60-Q87, Q89-Q93, Q95-Q99
SINDROME DE LA MUERTE SUBITA INFANTIL	R95
OTROS SINTOMAS, SIGNOS Y HALLAZGOS ANORMALES CLINICOS Y DE LABORATORIO, NO CLASIFICADOS EN OTRA PARTE	R00-R07, R09-R23, R25-R27, R29-R36, R39-R64, R68, R70-R94, R96, R98, R99
ACCIDENTES DE TRANSPORTE	V01-V06, V09, V10-V89, V91, V93-V99
AHOGAMIENTO ACCIDENTAL	V90, V92, W65-W70, W73, W74
CAIDAS ACCIDENTALES	W00-W19
ACCIDENTES POR EXPLOSIONES, EXPOSICION A CORRIENTE ELECTRICA, HUMO, FUEGO Y LLAMAS	W35-W40, W85-W87, X00-X06, X08-X19
ENVENENAMIENTO ACCIDENTAL	X40-X49
OTROS ACCIDENTES	W20-W34, W41-W45, W49-W60, W64, W75-W81, W83, W84, W88-W94, W99, X20-X39, X50-X59
SUICIDIO	X60-X84
AGRESIONES	X85-X99, Y00-Y09
EVENTOS DE INTENCION NO DETERMINADA	Y10-Y34
INTERVENCION LEGAL Y OPERACIONES DE GUERRA	Y35, Y36
COMPLICACIONES DE LA ATENCION MEDICA Y QUIRURGICA	Y40-Y66, Y69-Y84
SECUELAS DE CAUSAS EXTERNAS	Y85-Y89

LISTA DE CAUSAS SELECCIONADAS PARA MORTALIDAD PERINATAL

CAUSAS DE DEFUNCION	CODIGOS CIE 10
Feto y recién nacido afectado por factores maternos y por complicaciones del embarazo, del trabajo de parto y del parto	P00-P04
* Feto afectado condiciones maternas no necesariamente relacionadas con el embarazo presente	P00
* Feto afectado por complicaciones maternas del embarazo	P01
* Feto afectado por complicaciones placenta, cordón umbilical y membranas	P02
* Feto afectado por otras complicaciones del trabajo de parto y del parto	P03
* Feto afectado por influencias nocivas transmitidas a través de placenta	P04
Trastornos relacionados con la duración de la gestación y del crecimiento fetal	P05-P08
* Retardo del crecimiento fetal y desnutrición fetal	P05
* Trastornos relacionados con el embarazo prolongado y con sobrepeso al nacer	P08
Traumatismo del nacimiento	P10-P15
Hipoxia intrauterina	P20
Neumonía congénita	P23
Otras afecciones respiratorias del recién nacido	P24-P28
Sepsis bacteriana del recién nacido	P36
Onfalitis del recién nacido con o sin hemorragia leve	P38
Trastornos hemorrágicos y hematológicos del feto	P50-P61
Muerte fetal de causa no especificada	P95
Resto de afecciones perinatales	P29, P35, P37, P39, P70-P94, P96
Anencefalia y malformaciones congénitas similares	Q00
Hidrocefalo congénito y espina bífida	Q03, Q05
Otras malformaciones congénitas del sistema nervioso	Q01, Q02, Q04, Q06-Q07
Malformaciones congénitas del corazón	Q20-Q24
Síndrome de Down y otras anomalías cromosómicas	Q90-Q99
Otras malformaciones congénitas	Q10-Q18, Q25-Q28, Q30-Q89
Todas las demás causas	

LISTA DE TABULACION PARA LA MORTALIDAD INFANTIL Y DEL NIÑO

GRUPOS DE CAUSAS DE DEFUNCION	CODIGOS CIE-10
1. Ciertas enfermedades infecciosas y parasitarias	A00-B99
Diarrea y gastroenteritis de presunto origen infeccioso	A09
Otras enfermedades infecciosas intestinales	A00-A08
Tuberculosis	A15-A19
Tétanos	Neonatal: A33; Otros: A35
Difteria	A36
Tos ferina	A37
Infección meningocócica	A39
Septicemia	A40-A41
Poliomielitis aguda	A80
Sarampión	B05
Enfermedad por virus de la inmunodeficiencia humana (VIH)	B20-B24
Otras enfermedades virales	A81-B04; B06-B19; B25-B34
Paludismo (malaria)	B50-B54
Resto de ciertas enfermedades infecciosas y parasitarias	Demás categorías A y B
2. Tumores (neoplasias)	C00-D48
Leucemia	C91-C95
Resto de tumores malignos	C00-C90; C96-C97
Resto de tumores	D00-D48
3. Enfermedades de la sangre y de los órganos hematopoyéticos	D50-D89
Anemias	D50-D64
Resto de enfermedades de la sangre y los órganos hematopoyéticos	D65-D89
4. Enfermedades endocrinas, nutricionales y metabólicas	E00-E88
Desnutrición y otras deficiencias nutricionales	E40-E64
Resto de enfermedades endocrinas, nutricionales y metabólicas	Demás categorías E
5. Enfermedades del sistema nervioso	G00-G98
Meningitis	G00, G03
Resto de enfermedades del sistema nervioso	G04-G98
6. Enfermedades del oído y de la apófisis mastoides	H60-H93
7. Enfermedades del sistema circulatorio	I00-I99
8. Enfermedades del sistema respiratorio	J00-J98
Gripe A	J09
Neumonía	J12-J18
Otras infecciones respiratorias agudas	J00-J08; J10-J11; J20-J22
Resto de enfermedades del sistema respiratorio	J30-J98
9. Enfermedades del sistema digestivo	K00-K92

LISTA DE TABULACION PARA LA MORTALIDAD INFANTIL Y DEL NIÑO

GRUPOS DE CAUSAS DE DEFUNCION	CODIGOS CIE-10
10. Enfermedades del sistema genitourinario	N00-N98
11. Ciertas afecciones originadas en el período perinatal	P00-P96
Feto y recién nacido afectado por factores maternos y complicaciones del embarazo, del trabajo de parto y parto	P00-P04
Trastornos relacionados con la duración de la gestación y el crecimiento fetal	P05-P08
Traumatismo del nacimiento	P10-P15
Hipoxia intrauterina y asfixia del nacimiento	P20-P21
Dificultad respiratoria del recién nacido	P22
Neumonía congénita	P23
Otras afecciones respiratorias del recién nacido	P24-P28
Sepsis bacteriana del recién nacido	P36
Onfalitis del recién nacido con o sin hemorragia leve	P38
Trastornos hemorrágicos y hematológicos del feto y del recién nacido	P50-P61
Resto de afecciones perinatales	Demás categorías P
12. Malformaciones congénitas, deformidades y anomalías cromosómicas	Q00-Q99
Hidrocefalo congénito y espina bífida	Q03; Q05
Otras malformaciones congénitas del sistema nervioso	Q00-Q02; Q04; Q06-Q07
Malformaciones congénitas del corazón	Q20-Q24
Otras malformaciones congénitas del sistema circulatorio	Q25-Q28
Síndrome de Down y otras anomalías cromosómicas	Q90-Q99
Otras malformaciones congénitas	Demás categorías Q
13. Síntomas, signos y hallazgos anormales clínicos y de laboratorio no clasificados en otra parte	R00-R99
Síndrome de muerte súbita infantil	R95
Otros síntomas, signos y hallazgos anormales clínicos y de laboratorio no clasificados en otra parte	Demás categorías R
14. Todas las demás enfermedades	F01-F99; H00-H59; L00-L98; M00-M99
15. Causas externas de morbilidad y de mortalidad	V01-Y89
Accidentes de transporte	V01-V99
Ahogamiento y sumersión accidentales	W65-W74
Otros accidentes que obstruyen la respiración	W75-W84
Exposición al humo, fuego y llamas	X00-X09
Envenenamiento accidental por, y exposición a sustancias nocivas	X40-X49
Agresiones	X85-Y09
Todas las demás causas externas	Demás categorías W; X; Y

LISTA DE TABULACION PARA LA MORTALIDAD POR CAUSAS VIOLENTAS

TIPO DE MECANISMO	INTENCIONALIDAD				
	NO INTENCIONAL	SUICIDIO	AGRESION	INDETERMINADA	INTERVENC. LEGAL
CORTE O PERFORACION	W25-W29; W45	X78	X99	Y28	Y354
AHOGAMIENTO Y SUMERSION	W65-W74	X71	X92	Y21	—
CAIDA	W00-W19	X80	Y01	Y30	—
FUEGO (Llama, objeto o sustancia)	X00-X19	X76-X77	X97-X98	Y26-Y27	Y363
ARMA DE FUEGO	W32-W34	X72-X74	X93-X95	Y22-Y24	Y350
MAQUINARIA	W24; W30-W31	—	—	—	—
VEHICULO DE TRANSPORTE TERRESTRE	V01-V89	X82	Y03	Y32	—
OTRO VEHICULO DE TRANSPORTE	V90-V99	—	—	—	Y361
FACTORES NATURALES O AMBIENTALES	W53-W64; W92-W99; W42; W43; X20-X39; X51-X57				
ESFUERZO EXCESIVO	X50	—	—	—	—
ENVENENAMIENTO	X40-X49	X60-X69	X85-X90	Y10-Y19	Y352
GOLPE POR O CONTRA	W20-W22; W50-W52	X79	Y00, Y04	Y29	Y353
AHORCAMIENTO O SOFOCACION	W75-W84	X70	X91	Y20	—
OTROS MEDIOS ESPECIFICADOS	W23; W35-W41; W44; W49; W85-W91; Y85; X58; Y86	X75; X81; X83; Y870	X96; Y02; Y05-Y08; Y871	Y25; Y31; Y33; Y872	Y35 [1,5, 6]; Y36 [0,2,4-8]; Y890; Y891
NO ESPECIFICADOS	X59	X84	Y09	Y34; Y899	Y357; Y369
NO CLASIFICABLES					
* COMPLICACIONES DE LA ATENCION MEDICA Y QUIRURGICA					
Y40-Y59; Y880					
Y60-Y84; Y88 [1;3]					

NOTA

Téngase presente que, a diferencia de otras listas de tabulación presentadas en esta publicación, las defunciones debidas a las causas V90 y V92 se incluyen entre las causadas por otros vehículos de transporte no terrestre. Asimismo, a los eventos de intención no determinada se agrega la categoría Y899 (secuela de causa externa no especificada) y a los efectos adversos la categoría Y88 (secuelas de atención médico y quirúrgica como causa externa).

Lista presentada en la Reunión sobre "Familias de Clasificaciones Internacionales" de la Organización Mundial de la Salud. Reykjavik, Islandia, octubre de 2004.

Para utilizar la misma denominación presentada en otras listas de esta publicación, se ha reemplado el término Homicidio por el de Agresión